

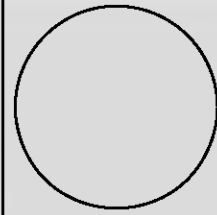

Provincia Regionale di Ragusa

Lavori di
*"Adeguamento alle norme di
sicurezza e prevenzione incendi
immobili scolastici nella zona di
Ragusa, Comiso e Vittoria.
Completamento € 2.000.000"*

- Progetto Esecutivo -



**Aggiornato ai sensi dei disposti del comma A
dell'art.10 della L.R. 12.07.2011 n.12**

progettisti:

Ing. Francesco Minardi

via g.b.odierna, n.118

97100 Ragusa

p.iva 00939750881

c.f.: MNRFNC65A20H163G

tel.: 0932.626760

fax: 0932.1733032

e-mail: ing.minardi@gmail.com

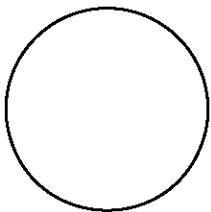

Ing. Marco La Rosa

viale dei platani n.34b

97100 Ragusa

p.iva: 01205490889

c.f.: LRS MRC 73E19 H163W

tel/fax: 0932.643093

e-mail: inglarosam@tin.it

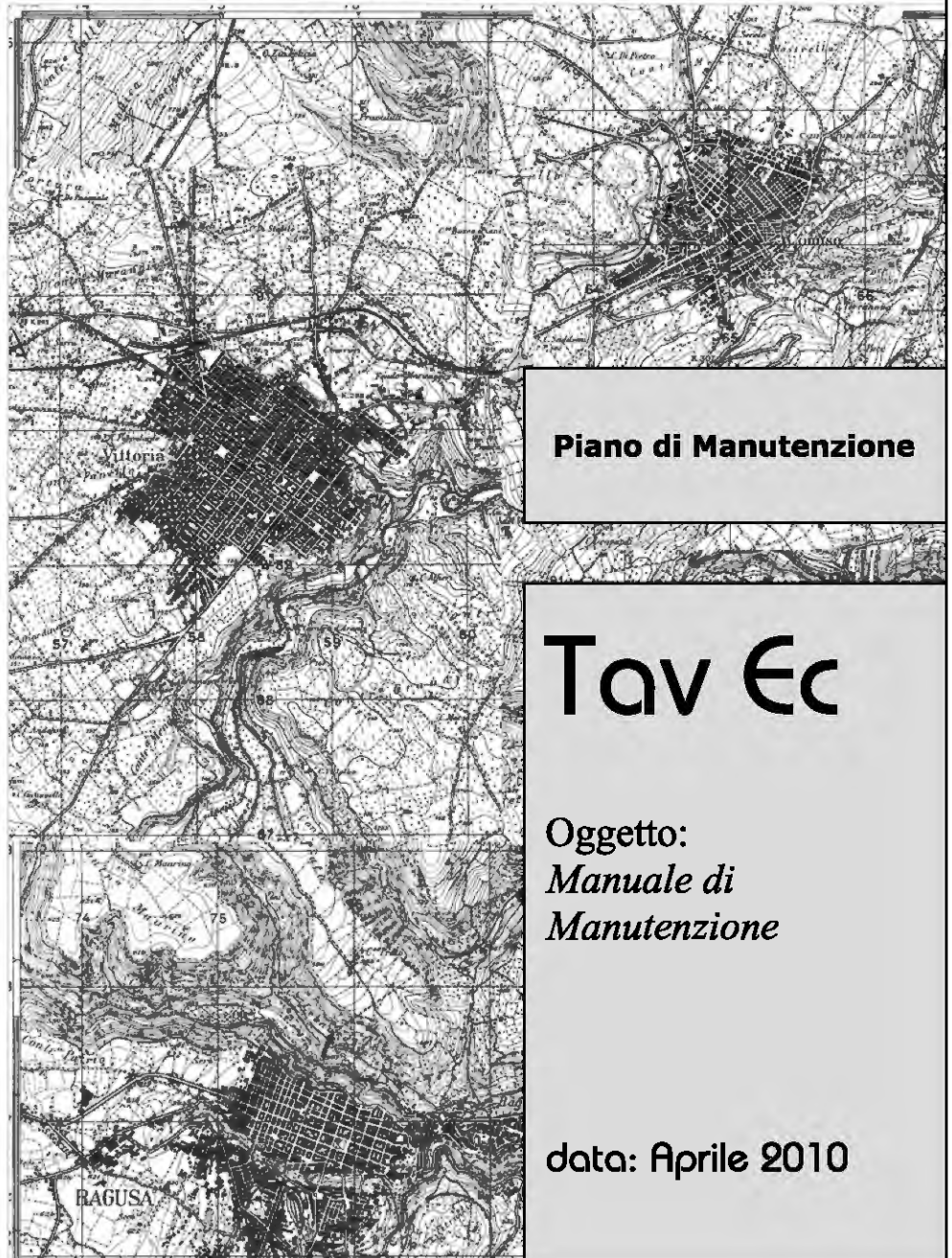
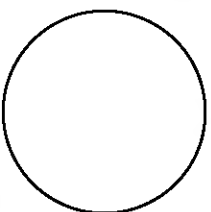

Piano di Manutenzione

Tav Ec

Oggetto:
*Manuale di
Manutenzione*

data: Aprile 2010

COMUNE DI RAGUSA
PROVINCIA DI RAGUSA

PIANO DI MANUTENZIONE
MANUALE DI MANUTENZIONE

(Articolo 40 D.P.R. 554/99)

DESCRIZIONE:

LAVORI DI "ADEGUAMENTO ALLE NORME DI SICUREZZA E PREVENZIONE INCENDI IMMOBILI SCOLASTICI DELLA ZONA DI RAGUSA, COMISO E VITTORIA - COMPLETAMENTO"

COMMITTENTE:

Provincia Regionale di Ragusa

IL TECNICO:

Minardi Ing. Francesco

La Rosa Ing. Marco

Studio Tecnico: Ing. Francesco Minardi - Ing. Marco La Rosa (Via G.B. Odierna n. 118 97100 Ragusa)

Elenco Corpi d'Opera

N° 1	Su_001	Sistema strutturale
N° 1	Su_002	Sistemi di chiusura
N° 1	Su_003	Coperture piane e a falde
N° 1	Su_004	Rifiniture edili
N° 1	Su_005	Sistemazioni esterne
N° 1	Su_006	Impianto idrico e sanitari
N° 1	Su_007	Impianto di riscaldamento
N° 1	Su_008	Impianto di condizionamento
N° 1	Su_009	Impianto elettrico
N° 1	Su-010	Impianti speciali

Corpo d'Opera N° 1 - Istituti Scolastici

Sistema strutturale - Su_001

Il sistema strutturale rappresenta l'insieme di tutti gli elementi portanti che, nell'organismo architettonico che ne deriva, hanno funzione statica principale.

REQUISITI E PRESTAZIONI

Su_001/Re-001 - Requisito: Contenimento delle dispersioni elettriche

Classe Requisito: Protezione elettrica

Le strutture in sottosuolo dovranno, in modo idoneo, impedire eventuali dispersioni elettriche.

Prestazioni: Tutte le parti metalliche facenti parte delle strutture in sottosuolo dovranno essere connesse ad impianti di terra mediante dispersori, in modo che esse vengano a trovarsi allo stesso potenziale elettrico del terreno.

Livello minimo per la prestazione: Essi variano in funzione delle modalità di progetto.

Normativa: D.M.14/01/2008 "Norme Tecniche per le Costruzioni".

Su_001/Re-002 - Requisito: Reazione al fuoco

Classe Requisito: Protezione antincendio

Livello di partecipazione al fuoco dei materiali combustibili costituenti le scale.

Prestazioni: I materiali costituenti le scale devono essere di classe non superiore a I (uno) secondo la classificazione di reazione al fuoco prevista dal D.M. 26.6.1984. Le prestazioni di reazione al fuoco dei materiali devono essere certificate da "marchio di conformità" con i dati: del nome del produttore; dell'anno di produzione; della classe di reazione al fuoco; dell'omologazione del Ministero dell'Interno.

Livello minimo per la prestazione: I livelli prestazionali variano in funzione delle prove di classificazione di reazione al fuoco e omologazione dei materiali:

- della velocità di propagazione della fiamma;
- del tempo di post - combustione;
- del tempo di post - incandescenza;
- dell'estensione della zona danneggiata.

Normativa: D.M.14/01/2008 "Norme Tecniche per le Costruzioni".

Su_001/Re-003 - Requisito: Regolarità delle finiture

Classe Requisito: Visivi

Le pareti debbono avere gli strati superficiali in vista privi di difetti, fessurazioni, scagliature o screpolature superficiali e/o comunque esenti da caratteri che possano rendere difficile la lettura formale.

Prestazioni: Le superfici delle pareti perimetrali non devono presentare anomalie e/o comunque fessurazioni, screpolature, sbollature superficiali, ecc.. Le tonalità dei colori dovranno essere omogenee e non evidenziare eventuali tracce di ripresa di colore e/o comunque di ritocchi.

Livello minimo per la prestazione: I livelli minimi variano in funzione delle varie esigenze di aspetto come: la planarità; l'assenza di difetti superficiali; l'omogeneità di colore; l'omogeneità di brillantezza; l'omogeneità di insudiciamento, ecc..

Normativa: D.M.14/01/2008 "Norme Tecniche per le Costruzioni".

Su_001/Re-004 - Requisito: Resistenza agli agenti aggressivi

Classe Requisito: Protezione dagli agenti chimici ed organici

Le strutture in sottosuolo non debbono subire dissoluzioni o disgregazioni e mutamenti di aspetto a causa dell'azione di agenti aggressivi chimici.

Prestazioni: Le strutture in sottosuolo dovranno conservare nel tempo, sotto l'azione di agenti chimici (anidride carbonica, solfati, ecc.) presenti in ambiente, le proprie caratteristiche funzionali.

Livello minimo per la prestazione: Nelle opere e manufatti in calcestruzzo, la normativa prevede che gli spessori minimi del copriferro variano in funzione delle tipologie costruttive, in particolare la superficie dell'armatura resistente, comprese le staffe, deve distare dalle facce esterne del conglomerato di almeno 0,8 cm nel caso di solette, setti e pareti, e di almeno 2 cm nel caso di travi e pilastri. Tali misure devono essere aumentate, e rispettivamente portate a 2 cm per le solette e a 4 cm per le travi ed i pilastri, in presenza di salsedine marina, di emanazioni nocive, od in ambiente comunque aggressivo. Copriferri maggiori possono essere utilizzati in casi specifici (ad es. opere idrauliche).

Normativa: D.M.14/01/2008 "Norme Tecniche per le Costruzioni".

Su_001/Re-005 - Requisito: Resistenza agli attacchi biologici

Classe Requisito: Protezione dagli agenti chimici ed organici

Le strutture in fondazione e di contenimento a seguito della presenza di organismi viventi (animali, vegetali, microrganismi) non dovranno subire riduzioni delle sezioni del copriferro con conseguenza della messa a nudo delle armature.

Prestazioni: Le strutture in sottosuolo costituite da elementi in legno non dovranno permettere la crescita di funghi, insetti, muffe, organismi marini, ecc., ma dovranno conservare nel tempo le proprie caratteristiche funzionali anche in caso di attacchi biologici. Gli elementi in legno dovranno essere trattati con prodotti protettivi idonei.

Livello minimo per la prestazione: I valori minimi di resistenza agli attacchi biologici variano in funzione dei materiali, dei prodotti utilizzati, delle classi di rischio, delle situazioni generali di servizio, dell'esposizione a umidificazione e del tipo di agente biologico.

DISTRIBUZIONE DEGLI AGENTI BIOLOGICI PER CLASSI DI RISCHIO (UNI EN 335-1)

CLASSE DI RISCHIO: 1;

Situazione generale di servizio: non a contatto con terreno, al coperto (secco);

Descrizione dell'esposizione a umidificazione in servizio: nessuna;

*Distribuzione degli agenti biologici: a)funghi: -; b)*insetti: U; c)termiti: L; d)organismi marini: -.*

CLASSE DI RISCHIO: 2;

Situazione generale di servizio: non a contatto con terreno, al coperto (rischio di umidificazione);

Descrizione dell'esposizione a umidificazione in servizio: occasionale;

*Distribuzione degli agenti biologici: a)funghi: U; b)*insetti: U; c)termiti: L; d)organismi marini: -.*

CLASSE DI RISCHIO: 3;

Situazione generale di servizio: non a contatto con terreno, non al coperto;

Descrizione dell'esposizione a umidificazione in servizio: frequente;

*Distribuzione degli agenti biologici: a)funghi: U; b)*insetti: U; c)termiti: L; d)organismi marini: -;*

CLASSE DI RISCHIO: 4;

Situazione generale di servizio: a contatto con terreno o acqua dolce;

Descrizione dell'esposizione a umidificazione in servizio: permanente;

*Distribuzione degli agenti biologici: a)funghi: U; b)*insetti: U; c)termiti: L; d)organismi marini: -.*

CLASSE DI RISCHIO: 5;

*Situazione generale di servizio: in acqua salata;
 Descrizione dell'esposizione a umidificazione in servizio: permanente;
 Distribuzione degli agenti biologici: a)funghi: U; b)*insetti: U; c)termiti: L; d)organismi marini: U.
 DOVE:*

U = universalmente presente in Europa

L = localmente presente in Europa

** il rischio di attacco può essere non significativo a seconda delle particolari situazioni di servizio.*

Normativa: D.M.14/01/2008 "Norme Tecniche per le Costruzioni".

Su_001/Re-006 - Requisito: Resistenza agli urti

Classe Requisito: Di stabilità

I materiali di rivestimento delle scale devono essere in grado di resistere agli urti prodotti dalla caduta di oggetti di impiego comune senza che si manifestino fessurazioni, deformazioni, ecc..

Prestazioni: *Sottoposte alle azioni di urti gli elementi delle scale (corrimano, balaustre, materiali di rivestimento, ecc.) non devono manifestare segni di rottura e/o deterioramenti delle finiture che possono costituire pericolo per l'utenza.*

Livello minimo per la prestazione: *Per una analisi più approfondita dei livelli minimi rispetto ai vari componenti e materiali costituenti i rivestimenti si rimanda alle prescrizioni di legge e di normative vigenti in materia.*

Normativa: D.M.14/01/2008 "Norme Tecniche per le Costruzioni".

Su_001/Re-007 - Requisito: Resistenza al fuoco

Classe Requisito: Protezione antincendio

La resistenza al fuoco rappresenta l'attitudine degli elementi che costituiscono le strutture a conservare, in un tempo determinato, la stabilità (R), la tenuta (E) e l'isolamento termico (I). Essa è intesa come il tempo necessario affinché la struttura raggiunga uno dei due stati limite di stabilità e di integrità, in corrispondenza dei quali non è più in grado sia di reagire ai carichi applicati sia di impedire la propagazione dell'incendio.

Prestazioni: *Gli elementi delle strutture in elevazione devono presentare una resistenza al fuoco (REI) non inferiore a quello determinabile in funzione del carico d'incendio, secondo le modalità specificate nella C.M. dell'Interno 14.9.1961 n.91.*

Livello minimo per la prestazione: *In particolare gli elementi costruttivi delle strutture di elevazione devono avere la resistenza al fuoco indicata di seguito, espressa in termini di tempo entro il quale le strutture di elevazioni conservano stabilità, tenuta alla fiamma, ai fumi ed isolamento termico:*

Altezza antincendio (m): da 12 a 32 - Classe REI (min): 60;

Altezza antincendio (m): da oltre 32 a 80 - Classe REI (min): 90;

Altezza antincendio (m): oltre 80 - Classe REI (min): 120.

Normativa: D.M.14/01/2008 "Norme Tecniche per le Costruzioni".

Su_001/Re-008 - Requisito: Resistenza al gelo

Classe Requisito: Protezione dagli agenti chimici ed organici

Le strutture in sottosuolo non dovranno subire disgregazioni e variazioni dimensionali e di aspetto in conseguenza della formazione di ghiaccio.

Prestazioni: *Le strutture in sottosuolo dovranno conservare nel tempo le proprie caratteristiche funzionali se sottoposte a cause di gelo e disgelo. In particolare all'insorgere di pressioni interne che ne provocano la degradazione.*

Livello minimo per la prestazione: *I valori minimi variano in funzione del materiale impiegato. La resistenza al gelo viene determinata secondo prove di laboratorio su provini di calcestruzzo (provenienti da getti effettuati in cantiere, confezionato in laboratorio o ricavato da calcestruzzo già indurito) sottoposti a cicli alternati di gelo (in aria raffreddata) e disgelo (in acqua termostattizzata). Le misurazioni della variazione del modulo elastico, della massa e della lunghezza ne determinano la resistenza al gelo.*

Normativa: D.M.14/01/2008 "Norme Tecniche per le Costruzioni".

Su_001/Re-009 - Requisito: Resistenza al vento

Classe Requisito: Di stabilità

Le strutture di elevazione debbono resistere alle azioni e depressioni del vento tale da non compromettere la stabilità e la funzionalità degli elementi che le costituiscono.

Prestazioni: *Le strutture di elevazione devono resistere all'azione del vento tale da assicurare durata e funzionalità nel tempo senza compromettere la sicurezza dell'utenza. L'azione del vento da considerare è quella prevista dal D.M.14/01/2008.*

Livello minimo per la prestazione: *I valori minimi variano in funzione del tipo di struttura in riferimento ai seguenti parametri dettati dal D.M.14/01/2008*

Normativa: D.M.14/01/2008 "Norme Tecniche per le Costruzioni".

Su_001/Re-010 - Requisito: Resistenza all'acqua

Classe Requisito: Protezione dagli agenti chimici ed organici

I rivestimenti costituenti le scale, a contatto con l'acqua, dovranno mantenere inalterate le proprie caratteristiche chimico-fisiche.

Prestazioni: *A contatto con acqua di origine diversa (di pulizia, meteorica, ecc.) i rivestimenti delle scale non devono manifestare deterioramenti di alcun tipo nei limiti indicati dalla normativa.*

Livello minimo per la prestazione: *I rivestimenti dei gradini e pianerottoli devono possedere una resistenza all'acqua corrispondente alla classe E2 della classificazione UPEC.*

Normativa: D.M.14/01/2008 "Norme Tecniche per le Costruzioni".

Su_001/Re-011 - Requisito: Resistenza all'usura

Classe Requisito: Durabilità tecnologica

I materiali di rivestimento di gradini e pianerottoli dovranno presentare caratteristiche di resistenza all'usura.

Prestazioni: *I materiali di rivestimento di gradini e pianerottoli dovranno presentare caratteristiche di resistenza all'usura dovute al traffico pedonale, alle abrasioni, agli urti, a perdite di materiale, a depositi, macchie, ecc..*

Livello minimo per la prestazione: *I rivestimenti dovranno possedere una resistenza all'usura corrispondente alla classe U3 (ossia di resistenza all'usura per un tempo non inferiore ai 10 anni) della classificazione UPEC.*

Normativa: D.M.14/01/2008 "Norme Tecniche per le Costruzioni".

Su_001/Re-012 - Requisito: Resistenza meccanica

Classe Requisito: Di stabilità

Le strutture in sottosuolo dovranno essere in grado di contrastare le eventuali manifestazioni di deformazioni e cedimenti rilevanti dovuti all'azione di determinate sollecitazioni (carichi, forze sismiche, ecc.).

Prestazioni: *Le strutture in sottosuolo, sotto l'effetto di carichi statici, dinamici e accidentali devono assicurare stabilità e resistenza.*

Livello minimo per la prestazione: *Per i livelli minimi si rimanda alle prescrizioni di legge e di normative vigenti in materia.*

Normativa: D.M.14/01/2008 "Norme Tecniche per le Costruzioni".

Su_001/Re-013 - Requisito: Sicurezza alla circolazione

Classe Requisito: Protezione antincendio

Le scale devono avere uno sviluppo con andamento regolare che ne consenta la sicurezza durante la circolazione da parte dell'utenza.

Prestazioni: *Le scale devono avere un andamento regolare ed omogeneo per tutto lo sviluppo con andamento regolare che ne consenta la sicurezza durante la circolazione da parte dell'utenza. Ogni rampa dovrà contenere lo stesso numero di gradini e dotata di apposito segnale a*

pavimento, in materiale diverso rispetto al resto, ad almeno 30 cm dal primo gradino (inizio rampa) e dall'ultimo gradino (fine rampa). I gradini devono essere preferibilmente rettangolari o a profilo continuo con gli spigoli arrotondati.

Livello minimo per la prestazione: La larghezza delle rampe deve essere proporzionata al numero di persone (e comunque in funzione di multipli di 60 cm) cui è consentito il transito, e comunque non inferiore ad 1.20 m al fine di consentire il passaggio di due persone. Nel caso di larghezze superiori a 2.50 m è necessario provvedere ad un corrimano centrale. Va comunque calcolata come larghezza utile quella al netto di corrimano o di altri eventuali sporgenze (nel caso di larghezze riferite ad usi non pubblici, queste devono essere minimo di 80 cm e la pedata dei gradini non inferiore a 25 cm). Le rampe delle scale devono essere rettilinee, dotate di pianerottoli di riposo, di gradini con pedata non inferiore a 30 cm ed alzata di circa 17 cm. È opportuno che per ogni rampa non vengono superate le 12 alzate intervallandole con ripiani intermedi dimensionati pari almeno alla larghezza della scala. I pianerottoli interpiano vanno realizzati con larghezza maggiore di quella della scala e con profondità del 25-30% maggiore rispetto ai ripiani. L'inclinazione di una rampa è direttamente riferita al rapporto fra alzata (a) e pedata (p), la cui determinazione si basa sull'espressione: $2a + p = 62-64$ cm. L'altezza minima fra il sottorampa e la linea delle alzate deve essere di almeno 2.10 m. I parapetti devono avere un'altezza di 1.00 m misurata dallo spigolo superiore dei gradini e devono essere dimensionati in modo da non poter essere attraversati da una sfera di 10 cm di diametro. Il corrimano va previsto in funzione dell'utenza (se il traffico è costituito da bambini occorre un corrimano supplementare posto ad altezza adeguata e comunque deve prolungarsi di almeno 30 cm oltre il primo e l'ultimo gradino e deve essere posizionato su entrambi i lati per scale con larghezza superiore a 1.80 m. Le scale a chiocciola vanno dimensionate in considerazione che per ogni giro il numero dei gradini è condizionato dal diametro della scala che varia da 11-16 gradini in corrispondenza dei diametri di 1.20-2.50 m. La pedata va dimensionata in modo da evitare che i punti di partenza e di smonto abbiano sfalsamenti.

SCALE A CHIOCCIOLA: ALZATE DI INTERPIANO

N. DI ALZATE PIÙ ALZATA DEL RIPIANO DI ARRIVO: 9 + 1;

Altezze di interpiano al finito per:

- Scale rotonde misto legno-metallo: 2,10 - 2,30;

- Scale rotonde integralmente in legno: - ;

- Scale in metallo: 2,14 - 2,34;

- Scale a pianta quadrata: - ;

N. DI ALZATE PIÙ ALZATA DEL RIPIANO DI ARRIVO: 10 + 1;

Altezze di interpiano al finito per:

- Scale rotonde misto legno-metallo: 2,31 - 2,53;

- Scale rotonde integralmente in legno: 2,31 - 2,51;

- Scale in metallo: 2,35 - 2,57;

- Scale a pianta quadrata: 2,31 - 2,51;

N. DI ALZATE PIÙ ALZATA DEL RIPIANO DI ARRIVO: 11 + 1;

Altezze di interpiano al finito per:

- Scale rotonde misto legno-metallo: 2,54 - 2,76;

- Scale rotonde integralmente in legno: 2,52 - 2,68;

- Scale in metallo: 2,58 - 2,81;

- Scale a pianta quadrata: 2,52 - 2,68;

N. DI ALZATE PIÙ ALZATA DEL RIPIANO DI ARRIVO: 12 + 1;

Altezze di interpiano al finito per:

- Scale rotonde misto legno-metallo: 2,77 - 2,99;

- Scale rotonde integralmente in legno: 2,69 - 2,89;

- Scale in metallo: 2,82 - 3,04;

- Scale a pianta quadrata: 2,69 - 2,89;

N. DI ALZATE PIÙ ALZATA DEL RIPIANO DI ARRIVO: 13 + 1;

Altezze di interpiano al finito per:

- Scale rotonde misto legno-metallo: 3,00 - 3,22;

- Scale rotonde integralmente in legno: 2,90 - 3,11;

- Scale in metallo: 3,05 - 3,28;

- Scale a pianta quadrata: 2,90 - 3,11;

N. DI ALZATE PIÙ ALZATA DEL RIPIANO DI ARRIVO: 14 + 1;

Altezze di interpiano al finito per:

- Scale rotonde misto legno-metallo: 3,23 - 3,45;

- Scale rotonde integralmente in legno: 3,12 - 3,33;

- Scale in metallo: 3,29 - 3,51;

- Scale a pianta quadrata: 3,12 - 3,33;

N. DI ALZATE PIÙ ALZATA DEL RIPIANO DI ARRIVO: 15 + 1;

Altezze di interpiano al finito per:

- Scale rotonde misto legno-metallo: 3,46 - 3,68;

- Scale rotonde integralmente in legno: 3,34 - 3,54;

- Scale in metallo: 3,52 - 3,74;

- Scale a pianta quadrata: 3,34 - 3,54;

N. DI ALZATE PIÙ ALZATA DEL RIPIANO DI ARRIVO: 16 + 1;

Altezze di interpiano al finito per:

- Scale rotonde misto legno-metallo: 3,69 - 3,91;

- Scale rotonde integralmente in legno: 3,55 - 3,75;

- Scale in metallo: 3,75 - 3,98;

- Scale a pianta quadrata: 3,55 - 3,75;

NOTE:

Per diametri fino a 1.20 m sono previsti 12 gradini per giro; oltre il diametro di 1.40 m sono previsti 13 gradini per giro

Gli edifici residenziali o per uffici con altezza di gronda compresa fra 24 e 30 m possono prevedere una singola scala fino a 350 - 400 m² di superficie coperta; oltre tale valore è necessaria una scala ogni 350 m² prevedendo sempre una distanza massima di fuga pari a 30 m; oltre i 600 m² deve essere prevista una scala in più ogni 300 m² o frazione superiore a 150 m². Per gli edifici residenziali oltre i 24 m di altezza di gronda e per quelli pubblici, le scale devono presentare requisiti di sicurezza tali che:

- l'accesso ai piani avvenga attraverso un passaggio esterno o attraverso un disimpegno che almeno su un lato sia completamente aperto o comunque vada ad affacciare su uno spazio a cielo libero;

- le pareti che racchiudono la scala in zona di compartizione antincendio siano di classe REI 120 con valori minimi per le strutture a pareti portanti in mattoni o in c.a. rispettivamente pari a 38 e 20 cm;

- porte almeno di classe REI 60, con dispositivo di chiusura automatica o di autochiusura a comando;
- scala aerata mediante apertura ventilata di almeno 1 m², situata all'ultimo piano e al di sopra dell'apertura di maggiore altezza prospettante sul vano scala.

Le scale esterne di sicurezza devono essere del tutto esterne all'edificio e munite di parapetto con altezza di almeno 1.20 m; inoltre le scale dovranno essere lontane da eventuali aperture dalle quali potrebbero sprigionarsi fumi e fiamme. Se a diretto contatto con muri perimetrali questi dovranno essere realizzati con una adeguata resistenza al fuoco.

NORME PER LA SICUREZZA ANTINCENDI PER GLI EDIFICI DI CIVILE ABITAZIONE: CARATTERISTICHE DEL VANO SCALA NEGLI EDIFICI DI NUOVA EDIFICAZIONE O SOGGETTI A SOSTANZIALI RISTRUTTURAZIONI (D.M. 16.5.1987 n.246)

TIPO DI EDIFICIO: A - ALTEZZA ANTINCENDI (m): da 12 a 24;

MASSIMA SUPERFICIE DEL COMPARTIMENTO ANTINCENDIO (m²): 8000;

- Massima superficie di competenza di ogni scala per piano (m²): 500; Tipo dei vani scala e di almeno un vano ascensore: Nessuna prescrizione;

- Massima superficie di competenza di ogni scala per piano (m²): 500; Tipo dei vani scala e di almeno un vano ascensore: Almeno protetto (I);

- Massima superficie di competenza di ogni scala per piano (m²): 550; Tipo dei vani scala e di almeno un vano ascensore: Almeno a prova di fumo interno;

- Massima superficie di competenza di ogni scala per piano (m²): 600; Tipo dei vani scala e di almeno un vano ascensore: A prova di fumo;

Larghezza minima della scala (m): 1,05

Caratteristiche REI dei vani scala e ascensore, filtri, porte, elementi di suddivisione tra compartimenti: 60 (II);

TIPO DI EDIFICIO: B - ALTEZZA ANTINCENDI (m): da oltre 24 a 32;

MASSIMA SUPERFICIE DEL COMPARTIMENTO ANTINCENDIO (m²): 6000;

- Massima superficie di competenza di ogni scala per piano (m²): 500; Tipo dei vani scala e di almeno un vano ascensore: Nessuna prescrizione;

- Massima superficie di competenza di ogni scala per piano (m²): 500; Tipo dei vani scala e di almeno un vano ascensore: Almeno protetto (I);

- Massima superficie di competenza di ogni scala per piano (m²): 550; Tipo dei vani scala e di almeno un vano ascensore: Almeno a prova di fumo interno;

- Massima superficie di competenza di ogni scala per piano (m²): 600; Tipo dei vani scala e di almeno un vano ascensore: A prova di fumo;

Larghezza minima della scala (m): 1,05

Caratteristiche REI dei vani scala e ascensore, filtri, porte, elementi di suddivisione tra compartimenti: 60 (II);

TIPO DI EDIFICIO: C - ALTEZZA ANTINCENDI (m): da oltre 32 a 54;

MASSIMA SUPERFICIE DEL COMPARTIMENTO ANTINCENDIO (m²): 5000;

Massima superficie di competenza di ogni scala per piano (m²): 500;

Tipo dei vani scala e di almeno un vano ascensore: Almeno a prova di fumo interno;

Larghezza minima della scala (m): 1,05

Caratteristiche REI dei vani scala e ascensore, filtri, porte, elementi di suddivisione tra compartimenti: 90;

TIPO DI EDIFICIO: D - ALTEZZA ANTINCENDI (m): da oltre 54 a 80;

MASSIMA SUPERFICIE DEL COMPARTIMENTO ANTINCENDIO (m²): 4000;

Massima superficie di competenza di ogni scala per piano (m²): 500;

Tipo dei vani scala e di almeno un vano ascensore: Almeno a prova di fumo interno con zona filtro avente un camino di ventilazione di sezione non inferiore a 0,36 m²;

Larghezza minima della scala (m): 1,20

Caratteristiche REI dei vani scala e ascensore, filtri, porte, elementi di suddivisione tra compartimenti: 90;

TIPO DI EDIFICIO: E - ALTEZZA ANTINCENDI (m): oltre 80;

MASSIMA SUPERFICIE DEL COMPARTIMENTO ANTINCENDIO (m²): 2000;

Massima superficie di competenza di ogni scala per piano (m²): 350;

Tipo dei vani scala e di almeno un vano ascensore: Almeno a prova di fumo interno con zona filtro avente un camino di ventilazione di sezione non inferiore a 0,36 m²;

Larghezza minima della scala (m): 1,20

Caratteristiche REI dei vani scala e ascensore, filtri, porte, elementi di suddivisione tra compartimenti: 120.

NOTE

(I) Se non è possibile l'accostamento dell'Autoscala dei VV.FF. ad almeno una finestra o balcone per piano.

(II) Nel caso in cui non è contemplata alcuna prescrizione, gli elementi di suddivisione dei compartimenti vanno comunque considerati di classe REI 60.

Normativa: D.M.14/01/2008 "Norme Tecniche per le Costruzioni".

Sistema strutturale - Su_001 - Elenco Componenti -

Su_001/Co-001	Strutture in fondazione
Su_001/Co-002	Strutture in elevazione
Su_001/Co-003	Scale

Strutture in fondazione - Su_001/Co-001

Si definisce fondazione quella parte della struttura del sistema edilizio destinata a sostenere nel tempo il peso della sovrastante costruzione e a distribuirlo, insieme alle risultanti delle forze esterne, sul terreno di fondazione senza che si verifichino dissesti sia nel suolo che nella costruzione.

Ubicazione:

Indicazione sul posizionamento locale del componente: *Le strutture di fondazione sono collocate al di sotto del piano di campagna*

Documentazione:

Elaborati strutturali: *Le tavole contenenti gli elaborati strutturali....*

Strutture in fondazione - Su_001/Co-001 - Elenco Schede -

Su_001/Co-001/Sc-001	Fondazioni dirette
----------------------	--------------------

Fondazioni dirette - Su_001/Co-001/Sc-001

Insieme degli elementi tecnici orizzontali del sistema edilizio direttamente adagiate sul suolo di fondazione. Fanno parte di questa tipologia elementi come le travi rovesce e i plinti diretti.

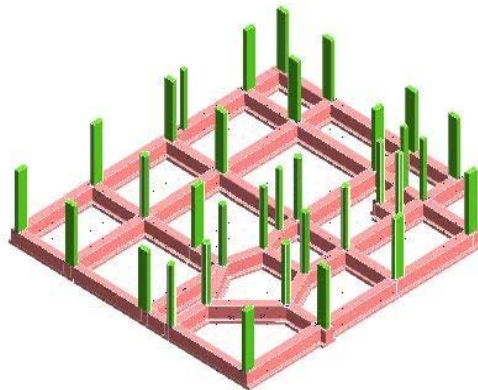

Diagnostica:

Cause possibili delle anomalie:

Anomalie generalizzate

Possono derivare da errori nella concezione, o da una cattiva esecuzione, sia da modificazioni nella resistenza e nella consistenza del suolo, dipendenti da:

- la variazione del tenore d'acqua nel terreno;
- dispersioni d'acqua di una certa entità nelle vicinanze;
- penetrazioni d'acqua per infiltrazioni;
- variazioni nel livello della falda freatica dovute a piogge intense o a un periodo di siccità.

Anomalie puntuali o parziali

Possono derivare da una evoluzione localizzata della portanza del suolo dovuta a:

- crescita del tenore d'acqua nel terreno;
- l'apertura di scavi o l'esecuzione di sbancamenti di dimensioni significative in prossimità;
- la circolazione molto intensa di veicoli pesanti;
- uno scivolamento del terreno;
- un sovraccarico puntuale.

Requisiti e Prestazioni:

Sc-001/Re-012 - Requisito: Resistenza meccanica

Classe Requisito: Di stabilità

Le strutture in sottosuolo dovranno essere in grado di contrastare le eventuali manifestazioni di deformazioni e cedimenti rilevanti dovuti all'azione di determinate sollecitazioni (carichi, forze sismiche, ecc.).

Prestazioni: *Le strutture in sottosuolo, sotto l'effetto di carichi statici, dinamici e accidentali devono assicurare stabilità e resistenza.*

Livello minimo per la prestazione: *Per i livelli minimi si rimanda alle prescrizioni di legge e di normative vigenti in materia.*

Anomalie Ricontrabili:

Sc-001/An-001 - Cedimenti

Dissesti dovuti a cedimenti di natura e causa diverse, talvolta con manifestazioni dell'abbassamento del piano di imposta della fondazione.

Sc-001/An-002 - Difetti nella verticalità

Difetti nella verticalità, sia dei muri, sia delle connessioni a causa di dissesti o eventi di natura diversa.

Sc-001/An-003 - Efflorescenze

Formazione di sostanze, generalmente di colore biancastro e di aspetto cristallino o polverulento o filamentoso, sulla superficie del manufatto. Nel caso di efflorescenze saline, la cristallizzazione può talvolta avvenire all'interno del materiale provocando spesso il distacco delle parti più superficiali: il fenomeno prende allora il nome di criptoefflorescenza o subefflorescenza.

Sc-001/An-004 - Fessurazioni

Presenza di rotture singole, ramificate, ortogonale o parallele all'armatura che possono interessare l'intero spessore del manufatto.

Sc-001/An-005 - Lesioni

Si manifestano con l'interruzione del tessuto murario. Le caratteristiche e l'andamento ne caratterizzano l'importanza e il tipo.

Sc-001/An-006 - Macchie

Pigmentazione accidentale e localizzata della superficie.

Sc-001/An-007 - Umidità

Presenza di umidità dovuta spesso per risalita capillare.

Controlli eseguibili dall'utente

Sc-001/Cn-001 - Controllo periodico

Procedura: Controllo a vista
Frequenza: 360 giorni

Le anomalie più frequenti a carico delle fondazioni si manifestano generalmente attraverso fenomeni visibili a livello delle strutture di elevazione. Bisogna controllare periodicamente l'integrità delle pareti e dei pilastri verificando l'assenza di eventuali lesioni e/o fessurazioni. Controllare eventuali smottamenti del terreno circostante alla struttura che possano essere indicatori di cedimenti strutturali. Effettuare verifiche e controlli approfonditi particolarmente in corrispondenza di manifestazioni a calamità naturali (sisma, nubifragi, ecc.).

Requisiti da verificare: -Resistenza meccanica

Anomalie: -Cedimenti, -Difetti nella verticalità, -Efflorescenze, -Fessurazioni, -Lesioni, -Macchie, -Umidità

Ditte Specializzate: Tecnici di livello superiore

Interventi eseguibili dal personale specializzato**Sc-001/In-001 - Interventi strutturali**

Frequenza: Quando occorre

In seguito alla comparsa di segni di cedimenti strutturali (lesioni, fessurazioni, rotture), effettuare accurati accertamenti per la diagnosi e la verifica delle strutture, da parte di tecnici qualificati, che possano individuare la causa/effetto del dissesto ed evidenziare eventuali modificazioni strutturali tali da compromettere la stabilità delle strutture, in particolare verificare la perpendicolarità del fabbricato. Procedere quindi al consolidamento delle stesse a secondo del tipo di dissesti riscontrati.

Ditte Specializzate: Tecnici di livello superiore

Note:**Nota:**

Tutte le prescrizioni di manutenzione vanno realizzate secondo il disciplinare

Strutture in elevazione - Su_001/Co-002

Si definiscono strutture di elevazione gli insiemi degli elementi tecnici del sistema edilizio aventi la funzione di resistere alle azioni di varia natura agenti sulla parte di costruzione fuori terra, trasmettendole alle strutture di fondazione e quindi al terreno.

Strutture in elevazione - Su_001/Co-002 - Elenco Schede -

Su_001/Co-002/Sc-002	Pilastro in acciaio
Su_001/Co-002/Sc-003	Trave in acciaio

Pilastro in acciaio - Su_001/Co-002/Sc-002

Elemento costruttivo verticale con profilato metallico di forma diversa (IPE, HE, UPN etc.) che permette di sostenere i carichi trasmessi dalle strutture sovrastanti.

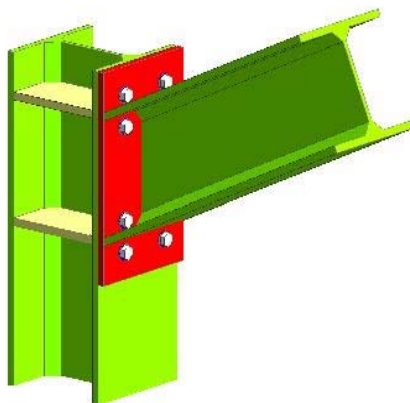
**Diagnostica:****Cause possibili delle anomalie:**

Origine dei difetti di stabilità o di geometria:

- errori nel calcolo o nella concezione;
- valutazione errata dei carichi e dei sovraccarichi;
- non desolidarizzazione della struttura portante rispetto ad elementi di attrezzatura;
- difetti di fabbricazione in officina;
- tipi di acciaio non corretti, saldature difettose, non rispetto delle tolleranze di dilatazione;
- difetti di montaggio (connessioni difettose, stralli assenti, contraventature insufficiente);
- appoggi bloccati che impediscono la dilatazione;
- sovraccarichi eccezionali non previsti;

- sovraccarichi puntuali non controllati;
- movimenti delle fondazioni;
- difetti di collegamento tra gli elementi.

Origine delle anomalie di derivazione chimica:

- assenza di protezione del metallo;
- ambiente umido;
- ambiente aggressivo;
- assenza di accesso alla struttura (nel caso di protezione contro l'incendio).

Anomalie Ricontrabili:

Sc-002/An-001 - Crosta

Deposito superficiale di spessore variabile, duro e fragile, generalmente di colore nero.

Sc-002/An-002 - Decolorazione

Alterazione cromatica della superficie.

Sc-002/An-003 - Deposito superficiale

Accumulo di pulviscolo atmosferico o di altri materiali estranei, di spessore variabile, poco coerente e poco aderente alla superficie del rivestimento.

Sc-002/An-004 - Disgregazione

Decoesione caratterizzata da distacco di granuli o cristalli sotto minime sollecitazioni meccaniche.

Sc-002/An-005 - Distacco

Disgregazione e distacco di parti notevoli del materiale che può manifestarsi anche mediante espulsione di elementi prefabbricati dalla loro sede.

Sc-002/An-006 - Erosione superficiale

Asportazione di materiale dalla superficie dovuta a processi di natura diversa. Quando sono note le cause di degrado, possono essere utilizzati anche termini come erosione per abrasione o erosione per corrosione (cause meccaniche), erosione per corrosione (cause chimiche e biologiche), erosione per usura (cause antropiche).

Sc-002/An-007 - Esfoliazione

Degradazione che si manifesta con distacco, spesso seguito da caduta, di uno o più strati superficiali subparalleli fra loro, generalmente causata dagli effetti del gelo.

Sc-002/An-008 - Macchie e graffi

Imbrattamento della superficie con sostanze macchianti in grado di aderire e penetrare nel materiale.

Sc-002/An-009 - Mancanza

Caduta e perdita di parti del materiale del manufatto.

Sc-002/An-010 - Patina biologica

Strato sottile, morbido e omogeneo, aderente alla superficie e di evidente natura biologica, di colore variabile, per lo più verde. La patina biologica è costituita prevalentemente da microrganismi cui possono aderire polvere, terriccio.

Sc-002/An-011 - Penetrazione di umidità

Comparsa di macchie di umidità dovute all'assorbimento di acqua.

Sc-002/An-012 - Polverizzazione

Decoesione che si manifesta con la caduta spontanea dei materiali sotto forma di polvere o granuli.

Sc-002/An-013 - Presenza di vegetazione

Presenza di vegetazione caratterizzata dalla formazione di licheni, muschi e piante lungo le superficie.

Sc-002/An-014 - Rigonfiamento

Variazione della sagoma che interessa l'intero spessore del materiale e che si manifesta soprattutto in elementi lastriformi.

Controlli eseguibili dall'utente

Sc-002/Cn-001 - Controllo periodico

Procedura: Controllo a vista
Frequenza: 360 giorni

Ispezione visiva dello stato dell'elemento strutturale metallico con identificazione e rilievo delle anomalie quali ruggine, rimozione protezione antincendio etc.

Ricerca della causa del degrado e controllo della qualità dell'acciaio. Analisi dell'opportunità di ricorrere ad uno specialista.

Requisiti da verificare: -Regolarità delle finiture, -Resistenza meccanica

Anomalie: -Decolorazione, -Disgregazione, -Distacco, -Erosione superficiale, -Patina biologica, -Presenza di vegetazione

Ditte Specializzate: Tecnici di livello superiore

Interventi eseguibili dal personale specializzato

Sc-002/In-001 - Interventi strutturali

Frequenza: Quando occorre

Gli interventi riparativi dovranno effettuarsi secondo necessità e secondo del tipo di anomalia accertata. Fondamentale è la previa diagnosi, a cura di tecnici specializzati, delle cause del difetto accertato.

Ditte Specializzate: Tecnici di livello superiore

Trave in acciaio - Su_001/Co-002/Sc-003

Elemento costruttivo orizzontale o inclinato in acciaio di forma diversa che permette di sostenere i carichi trasmessi dalle strutture sovrastanti.

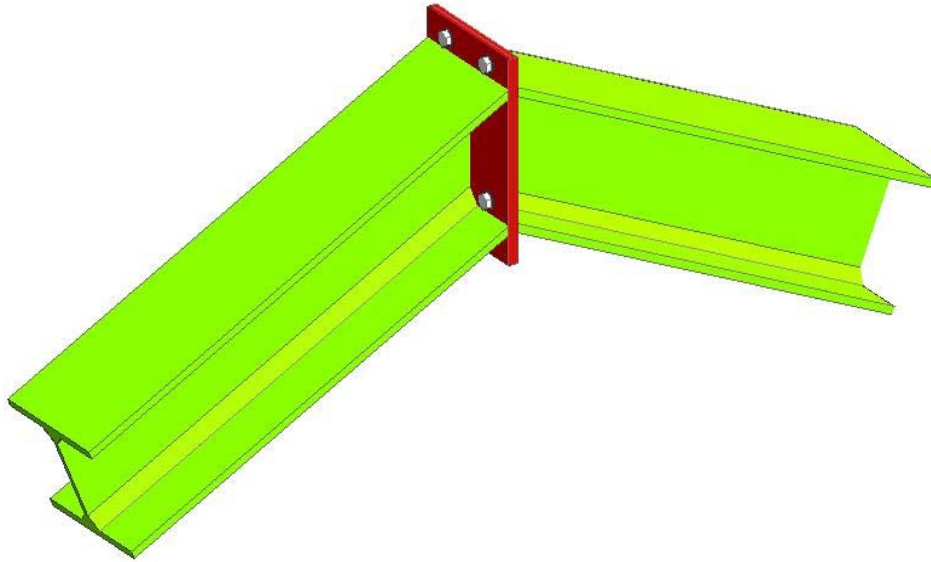

Diagnostica:

Cause possibili delle anomalie:

Origine dei difetti di stabilità o di geometria:

- errori nel calcolo o nella concezione;
- valutazione errata dei carichi e dei sovraccarichi;
- non desolidarizzazione della struttura portante rispetto ad elementi di attrezzatura;
- difetti di fabbricazione in officina;
- tipi di acciaio non corretti, saldature difettose, non rispetto delle tolleranze di dilatazione;
- difetti di montaggio (connessioni difettose, stralli assenti, contraventature insufficiente);
- appoggi bloccati che impediscono la dilatazione;
- sovraccarichi eccezionali non previsti;
- sovraccarichi puntuali non controllati;
- movimenti delle fondazioni;
- difetti di collegamento tra gli elementi.

Origine delle anomalie di derivazione chimica:

- assenza di protezione del metallo;
- ambiente umido;
- ambiente aggressivo;
- assenza di accesso alla struttura (nel caso di protezione contro l'incendio).

Anomalie Ricontrabili:

Sc-003/An-001 - Crosta

Deposito superficiale di spessore variabile, duro e fragile, generalmente di colore nero.

Sc-003/An-002 - Decolorazione

Alterazione cromatica della superficie.

Sc-003/An-003 - Deposito superficiale

Accumulo di pulviscolo atmosferico o di altri materiali estranei, di spessore variabile, poco coerente e poco aderente alla superficie del rivestimento.

Sc-003/An-004 - Distacco

Disgregazione e distacco di parti notevoli del materiale che può manifestarsi anche mediante espulsione di elementi prefabbricati dalla loro sede.

Sc-003/An-005 - Efflorescenze

Formazione di sostanze, generalmente di colore biancastro e di aspetto cristallino o polverulento o filamentoso, sulla superficie del manufatto. Nel caso di efflorescenze saline, la cristallizzazione può talvolta avvenire all'interno del materiale provocando spesso il distacco delle parti più

superficiali: il fenomeno prende allora il nome di criptoefflorescenza o subefflorescenza.

Sc-003/An-006 - Erosione superficiale

Asportazione di materiale dalla superficie dovuta a processi di natura diversa. Quando sono note le cause di degrado, possono essere utilizzati anche termini come erosione per abrasione o erosione per corrosione (cause meccaniche), erosione per corrosione (cause chimiche e biologiche), erosione per usura (cause antropiche).

Sc-003/An-007 - Mancanza

Caduta e perdita di parti del materiale del manufatto.

Sc-003/An-008 - Patina biologica

Strato sottile, morbido e omogeneo, aderente alla superficie e di evidente natura biologica, di colore variabile, per lo più verde. La patina biologica è costituita prevalentemente da microrganismi cui possono aderire polvere, terriccio.

Sc-003/An-009 - Presenza di vegetazione

Presenza di vegetazione caratterizzata dalla formazione di licheni, muschi e piante lungo le superficie.

Controlli eseguibili dall'utente

Sc-003/Cn-001 - Controllo periodico

Procedura: Controllo a vista

Frequenza: 360 giorni

Ispezione visiva dello stato dell'elemento strutturale metallico con identificazione e rilievo delle anomalie quali ruggine, rimozione protezione antincendio etc.

Ricerca della causa del degrado e controllo della qualità dell'acciaio. Analisi dell'opportunità di ricorrere ad uno specialista.

Requisiti da verificare: -Regolarità delle finiture, -Resistenza meccanica

Anomalie: -Decolorazione, -Deposito superficiale, -Distacco, -Erosione superficiale, -Patina biologica, -Presenza di vegetazione

Ditte Specializzate: Tecnici di livello superiore

Interventi eseguibili dal personale specializzato

Sc-003/In-001 - Interventi strutturali

Frequenza: Quando occorre

Gli interventi riparativi dovranno effettuarsi secondo necessità e secondo del tipo di anomalia accertata. Fondamentale è la previa diagnosi, a cura di tecnici specializzati, delle cause del difetto accertato.

Ditte Specializzate: Tecnici di livello superiore

Scale - Su_001/Co-003

Si tratta di strutture di collegamento verticale costituite da strutture a piano inclinato e da strutture gradonate o a gradini la cui funzione è quella di raggiungere piani posti a quote diverse. Le strutture inclinate si possono dividere in: rampe a piano inclinato (con una pendenza fino all'8%); rampe gradonate, costituite da gradoni (con una pendenza fino a 20°); scale, formate da gradini con pendenze varie in rapporto alla loro funzione (scale esterne, scale di servizio, scale di sicurezza, ecc.). Le scale e rampe possono essere realizzate secondo molteplici conformazioni strutturali e in materiali diversi.

Scale - Su_001/Co-003 - Elenco Schede -

Su_001/Co-003/Sc-004 Scale in acciaio

Scale in acciaio - Su_001/Co-003/Sc-004

Le scale in acciaio possono essere realizzate con molteplici conformazioni strutturali impiegando profilati, sezioni scatolari, tubolari o profili piatti assemblati mediante saldature e/o collegamenti tramite chiodatura, bullonatura, ecc.. I gradini vengono generalmente realizzati con lamiere metalliche traforate o con lamiere ad elementi in rilievo oppure con elementi grigliati.

Diagnostica:

Cause possibili delle anomalie:

Origine dei difetti di stabilità o di geometria:

- errori nel calcolo o nella concezione;
- valutazione errata dei carichi e dei sovraccarichi;
- non desolidarizzazione della struttura portante rispetto ad elementi di attrezzatura;
- difetti di fabbricazione in officina;
- tipi di acciaio non corretti, saldature difettose, non rispetto delle tolleranze di dilatazione;
- difetti di montaggio (connessioni difettose, stralli assenti, contraventature insufficiente);
- appoggi bloccati che impediscono la dilatazione;
- sovraccarichi eccezionali non previsti;
- sovraccarichi puntuali non controllati;
- movimenti delle fondazioni;
- difetti di collegamento tra gli elementi.

Origine delle anomalie di derivazione chimica:

- assenza di protezione del metallo;
- ambiente umido;
- ambiente aggressivo;
- assenza di accesso alla struttura (nel caso di protezione contro l'incendio).

Anomalie Ricontrabili:

Sc-004/An-001 - Decolorazione

Alterazione cromatica della superficie.

Sc-004/An-002 - Deposito superficiale

Accumulo di pulviscolo atmosferico o di altri materiali estranei, di spessore variabile, poco coerente e poco aderente alla superficie del rivestimento.

Sc-004/An-003 - Disgregazione

Decoesione caratterizzata da distacco di granuli o cristalli sotto minime sollecitazioni meccaniche.

Sc-004/An-004 - Distacco

Disgregazione e distacco di parti notevoli del materiale che può manifestarsi anche mediante espulsione di elementi prefabbricati dalla loro sede. In particolare per i solai in legno si può avere un distacco parziale o totale del cannicciato di finitura posto all'intradosso di solaio.

Sc-004/An-005 - Fessurazioni

Presenza di rotture singole, ramificate, ortogonale o parallele all'armatura che possono interessare l'intero spessore del manufatto.

Sc-004/An-006 - Macchie e graffi

Imbrattamento della superficie con sostanze macchianti in grado di aderire e penetrare nel materiale.

Sc-004/An-007 - Patina biologica

Strato sottile, morbido e omogeneo, aderente alla superficie e di evidente natura biologica, di colore variabile, per lo più verde. La patina biologica è costituita prevalentemente da microrganismi cui possono aderire polvere, terriccio.

Sc-004/An-008 - Penetrazione di umidità

Comparsa di macchie di umidità dovute all'assorbimento di acqua.

Sc-004/An-009 - Polverizzazione

Decoesione che si manifesta con la caduta spontanea dei materiali sotto forma di polvere o granuli.

Sc-004/An-010 - Rigonfiamento

Variatione della sagoma che interessa l'intero spessore del materiale e che si manifesta soprattutto in elementi lastriformi.

Controlli eseguibili dall'utente

Sc-004/Cn-002 - Controllo rivestimenti

Procedura: Controllo a vista

Frequenza: 360 giorni

Controllo sulla natura estetica delle superfici dei rivestimenti che costituiscono le rampe, le pedate e le alzate. Controllo presenza di macchie, sporco, efflorescenze, abrasioni, ecc..

Requisiti da verificare: -Resistenza all'usura, -Resistenza meccanica

Anomalie: -Decolorazione, -Deposito superficiale, -Disgregazione, -Distacco, -Fessurazioni, -Macchie e graffi, -Patina biologica

Ditte Specializzate: Generico

Controlli eseguibili dal personale specializzato

Sc-004/Cn-001 - Controllo parapetti e corrimano

Procedura: Ispezione

Frequenza: 360 giorni

Controllo delle superfici dei parapetti e dei corrimano e verificare l'eventuale degrado estetico (macchie, sporco, abrasioni, ecc.). Verifica della loro stabilità e del corretto collegamento alla struttura principale.

Anomalie: -Decolorazione, -Deposito superficiale, -Disgregazione, -Distacco, -Fessurazioni, -Macchie e graffi, -Patina biologica

Ditte Specializzate: Specializzati vari

Sc-004/Cn-003 - Controllo strutturale

Procedura: Controllo a vista

Frequenza: 360 giorni

Controllo delle parti a vista al fine di ricercare eventuali anomalie (disgregazioni, fessurazioni, esposizione dei ferri d'armatura, processi di carbonatazione del conglomerato, etc.).

Requisiti da verificare: -Regolarità delle finiture, -Resistenza meccanica

Anomalie: -Decolorazione, -Deposito superficiale, -Disgregazione, -Distacco, -Fessurazioni, -Macchie e graffi, -Patina biologica

Ditte Specializzate: Tecnici di livello superiore

Interventi eseguibili dal personale specializzato

Sc-004/In-001 - Intervento strutturale

Frequenza: Quando occorre

L'intervento strutturale può portare ad un consolidamento con rinforzo o ad un rifacimento di parti strutturali esistenti in seguito ad un cambiamento

architettonico, di destinazione o dei sovraccarichi.

L'intervento strutturale può portare al rinforzo dei collegamenti della scala con la struttura o alla sostituzione di parti usurate o rotte.

Ditte Specializzate: Specializzati vari

Sc-004/In-002 - Riparazione parapetti e corrimano

Frequenza: Quando occorre

Asportazione vecchia vernice tramite carteggiatura o con attrezzi meccanici o con sverniciatore, preparazione del fondo ed applicazione della vernice.

Ripristino e/o sostituzione degli elementi di connessione dei corrimano e delle parapetti alla struttura principale e verifica del corretto serraggio degli stessi e reintegro di eventuali parti mancanti.

Ditte Specializzate: Specializzati vari

Sc-004/In-003 - Ripresa pedate, alzate e rampe.

Frequenza: Quando occorre

Rifacimento di parti previa rimozione delle parti deteriorate e preparazione del sottofondo.

Ditte Specializzate: Pavimentista

Sc-004/In-004 - Ripristino connessioni

Frequenza: Quando occorre

Verifica generale degli elementi di connessione bullonate e saldate, riserraggio di bulloni e caviglie, reintegro di connessioni usurate o mancanti. Riparazione di corrosioni o fessurazioni mediante saldature con elementi di raccordo. Rifacimento della protezione antiruggine con vernici protettive.

Ditte Specializzate: Specializzati vari

Sc-004/In-005 - Tinteggiatura delle superfici

Frequenza: Quando occorre

Coloritura delle parti previa rimozione della porzione deteriorate con preparazione del fondo. I sistemi variano comunque in funzione delle superfici e dei materiali costituenti: per gli elementi metallici ad esempio si dispone il rifacimento della protezione antiruggine; per quelli in legno uno strato protettivo specifico.

Ditte Specializzate: Pittore

Corpo d'Opera N° 1 - Istituti Scolastici

Sistemi di chiusura - Su_002

I sistemi di chiusura costituiscono l'insieme di tutti gli elementi che hanno la funzione di limitare il volume degli ambienti dai lati e dall'alto; non portano altri carichi oltre il peso proprio e sono portate dalle strutture portanti dell'organismo architettonico.

REQUISITI E PRESTAZIONI

Su_002/Re-001 - Requisito: Contenimento della condensazione superficiale

Classe Requisito: Termici ed igrotermici

Gli infissi devono essere realizzati in modo da evitare la formazione di condensazione sulla superficie degli elementi.

Prestazioni: *Gli infissi devono essere realizzati in modo da evitare fenomeni di condensazione interstiziale all'interno dei telai e comunque in maniera tale che l'acqua di condensa non arrechi danni o deterioramenti permanenti. Inoltre i vetri camera devono essere realizzati con camera adeguatamente sigillata e riempita di aria secca.*

Livello minimo per la prestazione: *Gli infissi esterni verticali se provvisti di sistema di raccolta e smaltimento di acqua da condensa, dovranno conservare una temperatura superficiale Tsi, su tutte le parti interne, sia esse opache che trasparenti, non inferiore ai valori riportati di seguito, nelle condizioni che la temperatura dell'aria esterna sia pari a quella di progetto riferita al luogo di ubicazione dell'alloggio:*

$S < 1.25 - Tsi = 1$

$1.25 \leq S < 1.35 - Tsi = 2$

$1.35 \leq S < 1.50 - Tsi = 3$

$1.50 \leq S < 1.60 - Tsi = 4$

$1.60 \leq S < 1.80 - Tsi = 5$

$1.80 \leq S < 2.10 - Tsi = 6$

$2.10 \leq S < 2.40 - Tsi = 7$

$2.40 \leq S < 2.80 - Tsi = 8$

$2.80 \leq S < 3.50 - Tsi = 9$

$3.50 \leq S < 4.50 - Tsi = 10$

$4.50 \leq S < 6.00 - Tsi = 11$

$6.00 \leq S < 9.00 - Tsi = 12$

$9.00 \leq S < 12.00 - Tsi = 13$

$S \geq 12.00 - Tsi = 14$

Dove:

$S =$ Superficie dell'infisso in m^2

$Tsi =$ Temperatura superficiale in $^{\circ}C$

Normativa: D.M. del 22/01/2008 n. 37; UNI TS 11300; UNI EN 15316; UNI EN ISO 13790.

Su_002/Re-002 - Requisito: Contenimento della regolarità geometrica

Classe Requisito: Acustici

La copertura deve avere gli strati superficiali in vista privi di difetti geometrici che possono compromettere l'aspetto e la funzionalità.

Prestazioni: *Le superfici in vista costituenti lo strato di tenuta con membrane non devono presentare difetti geometrici che possano alterarne la funzionalità e l'aspetto. Tali proprietà devono essere assicurate dalle caratteristiche della chiusura e dei singoli componenti impiegati.*

Livello minimo per la prestazione: *In particolare per i prodotti costituenti lo strato di tenuta con membrane si fa riferimento alle specifiche previste dalle norme UNI relative alle caratteristiche dimensionali (lunghezza, larghezza, spessore, ecc.):*

- UNI 8202-2 30/09/81 Edilizia. Membrane per impermeabilizzazione. Esame dell'aspetto e della confezione;

- UNI 8202-3 31/07/88 Edilizia. Membrane per impermeabilizzazione. Determinazione della lunghezza;

- UNI 8202-4 31/07/88 Edilizia. Membrane per impermeabilizzazione. Determinazione della larghezza;

- UNI 8202-5 30/09/81 Edilizia. Membrane per impermeabilizzazione. Determinazione dell'ortometria;

- UNI 8202-6 01/11/88 Edilizia. Membrane per impermeabilizzazione. Determinazione dello spessore;

- UNI 8202-6 FA 1-89 01/09/89 Membrane per impermeabilizzazione. Determinazione dello spessore;

- UNI 8202-7 30/09/81 Edilizia. Membrane per impermeabilizzazione. Determinazione della massa areica;

Normativa: -UNI 8202-2; -UNI 8202-3; -UNI 8202-4; -UNI 8202-5; -UNI 8202-6; -UNI 8202-6 FA 1-89; -UNI 8202-7.

Su_002/Re-003 - Requisito: Isolamento acustico

Classe Requisito: Acustici

E' l'attitudine a fornire un'adeguata resistenza al passaggio dei rumori. Il livello di isolamento richiesto varia in funzione della tipologia e del tipo di attività svolta e in funzione della classe di destinazione d'uso del territorio.

Prestazioni: *I serramenti esterni devono assicurare all'interno dei locali un adeguato benessere. La classe di prestazione è correlata al livello di rumorosità esterno, in particolare alla zona di rumore di appartenenza.*

D.P.C.M. 5.12.1997 "DETERMINAZIONE DEI REQUISITI ACUSTICI PASSIVI DEGLI EDIFICI"

TABELLA A - CLASSIFICAZIONE DEGLI AMBIENTI ABITATIVI (art.2)

- categoria A: edifici adibiti a residenza o assimilabili;
- categoria B: edifici adibiti ad uffici e assimilabili;
- categoria C: edifici adibiti ad alberghi, pensioni ed attività assimilabili;
- categoria D: edifici adibiti ad ospedali, cliniche, case di cura e assimilabili;
- categoria E: edifici adibiti ad attività scolastiche a tutti i livelli e assimilabili;
- categoria F: edifici adibiti ad attività ricreative o di culto o assimilabili;
- categoria G: edifici adibiti ad attività commerciali o assimilabili.

TABELLA B - REQUISITI ACUSTICI PASSIVI DEGLI EDIFICI, DEI LORO COMPONENTI E DEGLI IMPIANTI TECNOLOGICI

CATEGORIA DI CUI ALLA "Tabella A": D;

Parametri: $R_w(*)=55$; $D_{2m,nT,w}=45$; $L_{nw}=58$; $L_{ASmax}=35$; $L_{Aeq}=25$.

CATEGORIA DI CUI ALLA "Tabella A": A,C;

Parametri: $R_w(*)=50$; $D\ 2m,nT,w=40$; $Lnw=63$; $L\ ASmax=35$; $L\ Aeq=35$.

CATEGORIA DI CUI ALLA "Tabella A": E;

Parametri: $R_w(*)=50$; $D\ 2m,nT,w=48$; $Lnw=58$; $L\ ASmax=35$; $L\ Aeq=25$.

CATEGORIA DI CUI ALLA "Tabella A": B,F,G;

Parametri: $R_w(*)=50$; $D\ 2m,nT,w=42$; $Lnw=55$; $L\ ASmax=35$; $L\ Aeq=35$.

(*) Valori di R_w riferiti a elementi di separazione tra due distinte unità immobiliari.

D.P.C.M. 1.3.1991 - LIMITI MASSIMI DI IMMISSIONE NELLE SEI ZONE ACUSTICHE, ESPRESSI COME LIVELLO EQUIVALENTE IN dB(A)

CLASSE DI DESTINAZIONE D'USO DEL TERRITORIO: I (Aree particolarmente protette)

Tempi di riferimento: Diurno=50; Notturmo=40.

CLASSE DI DESTINAZIONE D'USO DEL TERRITORIO: II (Aree prevalentemente residenziali)

Tempi di riferimento: Diurno=55; Notturmo=45.

CLASSE DI DESTINAZIONE D'USO DEL TERRITORIO: III (Aree di tipo misto)

Tempi di riferimento: Diurno=60; Notturmo=50.

CLASSE DI DESTINAZIONE D'USO DEL TERRITORIO: IV (Aree di intensa attività umana)

Tempi di riferimento: Diurno=65; Notturmo=55.

CLASSE DI DESTINAZIONE D'USO DEL TERRITORIO: V (Aree prevalentemente industriali)

Tempi di riferimento: Diurno=70; Notturmo=60.

CLASSE DI DESTINAZIONE D'USO DEL TERRITORIO: VI (Aree esclusivamente industriali)

Tempi di riferimento: Diurno=70; Notturmo=70.

VALORI LIMITE DI EMISSIONE Leq IN dB(A) (art.2)

CLASSE DI DESTINAZIONE D'USO DEL TERRITORIO: I (Aree particolarmente protette)

Tempi di riferimento: Diurno(06.00-22.00)=45; Notturmo(22.00-06.00)=35.

CLASSE DI DESTINAZIONE D'USO DEL TERRITORIO: II (Aree prevalentemente residenziali)

Tempi di riferimento: Diurno(06.00-22.00)=50; Notturmo(22.00-06.00)=40.

CLASSE DI DESTINAZIONE D'USO DEL TERRITORIO: III (Aree di tipo misto)

Tempi di riferimento: Diurno(06.00-22.00)=55; Notturmo(22.00-06.00)=45.

CLASSE DI DESTINAZIONE D'USO DEL TERRITORIO: IV (Aree di intensa attività umana)

Tempi di riferimento: Diurno(06.00-22.00)=60; Notturmo(22.00-06.00)=50.

CLASSE DI DESTINAZIONE D'USO DEL TERRITORIO: V (Aree prevalentemente industriali)

Tempi di riferimento: Diurno(06.00-22.00)=65; Notturmo(22.00-06.00)=55.

CLASSE DI DESTINAZIONE D'USO DEL TERRITORIO: VI (Aree esclusivamente industriali)

Tempi di riferimento: Diurno(06.00-22.00)=65; Notturmo(22.00-06.00)=65.

VALORI DI QUALITÀ Leq IN dB(A) (art.7)

CLASSE DI DESTINAZIONE D'USO DEL TERRITORIO: I (Aree particolarmente protette)

Tempi di riferimento: Diurno(06.00-22.00)=47; Notturmo(22.00-06.00)=37.

CLASSE DI DESTINAZIONE D'USO DEL TERRITORIO: II (Aree prevalentemente residenziali)

Tempi di riferimento: Diurno(06.00-22.00)=52; Notturmo(22.00-06.00)=42.

CLASSE DI DESTINAZIONE D'USO DEL TERRITORIO: III (Aree di tipo misto)

Tempi di riferimento: Diurno(06.00-22.00)=57; Notturmo(22.00-06.00)=47.

CLASSE DI DESTINAZIONE D'USO DEL TERRITORIO: IV (Aree di intensa attività umana)

Tempi di riferimento: Diurno(06.00-22.00)=62; Notturmo(22.00-06.00)=52.

CLASSE DI DESTINAZIONE D'USO DEL TERRITORIO: V (Aree prevalentemente industriali)

Tempi di riferimento: Diurno(06.00-22.00)=67; Notturmo(22.00-06.00)=57.

CLASSE DI DESTINAZIONE D'USO DEL TERRITORIO: VI (Aree esclusivamente industriali)

Tempi di riferimento: Diurno(06.00-22.00)=70; Notturmo(22.00-06.00)=70.

Livello minimo per la prestazione: In relazione alla destinazione degli ambienti e alla rumorosità della zona di ubicazione i serramenti esterni sono classificati secondo la UNI 8204:

di classe R1 se $20 \leq R_w \leq 27$ dB(A);

di classe R2 se $27 \leq R_w \leq 35$ dB(A);

di classe R3 se $R_w > 35$ dB(A).

Normativa: -Legge Quadro n.447 26.10.1995; -Legge 16.3.1998; -D.P.C.M. 1.3.1991; -D.P.C.M. 14.11.1997; -D.P.C.M. 5.12.1997; -D.M.

18.12.1975 (Norme tecniche aggiornate relative all'edilizia scolastica, ivi compresi gli indici minimi di funzionalità didattica, edilizia ed urbanistica da osservarsi nella esecuzione di opere di edilizia scolastica; -Decreto 29.11.2000; -C.M. LL.PP. 30.4.1966 n.1769 (Criteri di valutazione e collaudo dei requisiti acustici nelle costruzioni edilizie); -Linee Guide Regionali; -Regolamenti edilizi comunali; -UNI 7170; -UNI 7959; -UNI 8204; -UNI 8290-2; -UNI 8894.

Su_002/Re-004 - Requisito: Isolamento termico

Classe Requisito: Termici ed igrotermici

Gli infissi dovranno avere la capacità di limitare le perdite di calore. Al requisito concorrono tutti gli elementi che ne fanno parte.

Prestazioni: Le prestazioni relative all'isolamento termico di un infisso esterno verticale vengono valutate in base ai valori della trasmittanza termica unitaria U , relativa all'intero infisso, che tiene conto delle dispersioni termiche eventualmente verificatesi attraverso i componenti trasparenti ed opachi dei serramenti. E' opportuno comunque prevedere l'utilizzo di telai metallici realizzati con taglio termico.

Livello minimo per la prestazione: Pur non stabilendo specifici limiti prestazionali per i singoli infissi ai fini del contenimento delle dispersioni, è opportuno comunque che i valori della trasmittanza termica unitaria U siano tali da contribuire al contenimento del coefficiente volumico di dispersione C_d riferito all'intero edificio e quello dei singoli locali nei limiti previsti dalle leggi e normative vigenti.

Normativa: D.M. del 22/01/2008 n. 37; UNI TS 11300; UNI EN 15316; UNI EN ISO 13790.

Su_002/Re-005 - Requisito: Permeabilità all'aria

Classe Requisito: Termici ed igrotermici

Gli infissi devono controllare il passaggio dell'aria a protezione degli ambienti interni e permettere la giusta ventilazione.

Prestazioni: Gli infissi esterni verticali e le facciate continue devono essere realizzati in modo da ottenere, mediante guarnizioni, camere d'aria, ecc., la permeabilità all'aria indicata in progetto. Le prestazioni si misurano sulla classificazione basata sul confronto tra la permeabilità all'aria del campione sottoposto a prova riferito all'intera area, e la permeabilità all'aria riferita alla lunghezza dei lati apribili. In particolare si rimanda alla norma UNI EN 12207.

Livello minimo per la prestazione: I livelli prestazionali variano in funzione delle classi, della permeabilità all'aria di riferimento a 100 Pa

misurata in m^3/hm^2 e della pressione massima di prova misurata in Pa. Qualora siano impiegati infissi esterni verticali dotati di tamponamento trasparente isolante (con trasmittanza termica unitaria $U < 3,5 W/m^2C$), la classe di permeabilità all'aria non deve essere inferiore ad A2.
Normativa: -C.M. LL.PP.22.5.1967 n.3151 (Criteri di valutazione delle grandezze atte a rappresentare le proprietà termiche, igrometriche, di ventilazione e di illuminazione nelle costruzioni edilizie); -UNI 8290-2; -UNI 8894; -UNI EN 86; -UNI EN 12207; -UNI EN 12208; -UNI EN 12210.

Su_002/Re-006 - Requisito: Pulibilità

Classe Requisito: Facilità d'intervento

Gli infissi devono consentire la rimozione di sporcizia, depositi, macchie, ecc.

Prestazioni: Le superfici degli infissi, siano esse opache o trasparenti, devono essere facilmente accessibili dall'utenza e dagli addetti alle operazioni di pulizia, tanto all'esterno quanto all'interno. In particolare, le porte e le portefinestre devono essere realizzate in modo da non subire alterazioni e/o modifiche prestazionali in seguito a contatti accidentali con i liquidi e/o prodotti utilizzati per la pulizia.

Livello minimo per la prestazione: Gli infissi devono essere accessibili e dimensionati in modo da consentire le operazioni di pulizia.

Normativa: -D.M. 2.7.1981; -D.M. 11.3.1988; -D.M. 26.8.1992; -D.M. 13.12.1993; -D.M. 9.1.1996; -D.M. 16.1.1996; -Capitolato Speciale Tipo per Appalti di Lavori Edilizi; -UNI 8290-2; -UNI 8894.

Su_002/Re-007 - Requisito: Regolarità delle finiture

Classe Requisito: Visivi

Gli infissi devono avere gli strati superficiali in vista privi di difetti, e/o comunque esenti da caratteri che possano rendere difficile la lettura formale. Inoltre gli elementi dovranno combaciare tra di loro in modo idoneo senza comprometterne la loro funzionalità.

Prestazioni: Gli infissi interni ed i relativi dispositivi di movimentazione e di manovra devono avere le finiture superficiali prive di rugosità, spigoli, ecc.. Gli elementi dei tamponamenti trasparenti inoltre devono essere privi di difetti e/o anomalie come, bolle, graffi, ecc. ed assicurare una perfetta visione e trasparenza ottica dall'interno verso l'esterno e viceversa. Più in particolare, i tamponamenti vetrati devono essere privi dei suddetti difetti e comunque corrispondere a quanto indicato dalla norma UNI 7142, in relazione al tipo di vetro ed alle dimensioni della lastra usata. I giunti di collegamento degli infissi non devono presentare sconnessioni di alcun tipo con le strutture adiacenti. Infine, la coloritura ed i rivestimenti superficiali degli infissi ottenuti attraverso processi di verniciatura, ossidazione anodica, trattamento elettrochimico, ecc., dovranno essere uniformi senza presentare alcun difetto di ripresa del colore o altre macchie visibili.

Livello minimo per la prestazione: Gli infissi non devono presentare finiture superficiali eccessivamente rugose, spigolose, cedevoli né tanto meno fessurazioni o screpolature superiore al 10% delle superfici totali.

Normativa: -D.M. 2.7.1981; -D.M. 11.3.1988; -D.M. 26.8.1992; -D.M. 13.12.1993; -D.M. 9.1.1996; -D.M. 16.1.1996; -Capitolato Speciale Tipo per Appalti di Lavori Edilizi; -UNI 7142; -UNI 8290-2; -UNI 8894; -UNI 8938.

Su_002/Re-008 - Requisito: Resistenza a manovre false e violente

Classe Requisito: Sicurezza d'uso

L'attitudine a contrastare efficacemente il prodursi di rotture o deformazioni sotto l'azione di sollecitazioni derivanti da manovre false e violente.

Prestazioni: Gli infissi esterni verticali, compresi gli organi di movimentazione e gli eventuali elementi di schermatura e/o oscurabilità, devono conservare inalterate le proprie caratteristiche meccaniche e dimensionali se sottoposti ad azioni derivanti da manovre errate e/o violente.

Livello minimo per la prestazione: Gli sforzi per le manovre di apertura e chiusura degli infissi e dei relativi organi di manovra devono essere contenuti entro i limiti descritti:

A. INFISSE CON ANTE RUOTANTI INTORNO AD UN ASSE VERTICALE O ORIZZONTALE.

a.1) - Sforzi per le operazioni di chiusura ed apertura degli organi di manovra.

Le grandezze applicate sugli organi di manovra per le operazioni di chiusura e apertura identificate nella forza F e il momento M devono essere contenute entro i limiti:

$$F \leq 100 \text{ N} \quad M \leq 10 \text{ Nm}$$

a.2) - Sforzi per le operazioni movimentazione delle ante.

La forza F utile al movimento di un'anta chiusa, con organo di manovra non bloccato, deve essere contenuta entro limiti:

- anta con asse di rotazione laterale con apertura a vasistas: $F \leq 80 \text{ N}$;

- anta con asse di rotazione verticale con apertura girevole: $30 \text{ N} \leq F \leq 80 \text{ N}$;

- anta, con una maniglia, con asse di rotazione orizzontale con apertura a bilico: $F \leq 80 \text{ N}$;

- anta, con due maniglie, con asse di rotazione orizzontale con apertura a bilico: $F \leq 130 \text{ N}$;

B. INFISSE CON ANTE APRIBILI PER TRASLAZIONE CON MOVIMENTO VERTICALE OD ORIZZONTALE.

b.1) - Sforzi per le operazioni di chiusura ed apertura degli organi di manovra.

La forza F da applicarsi sull'organo di manovra per le operazioni di chiusura e di apertura, deve essere contenuta entro i 50 N.

b.2) - Sforzi per le operazioni di spostamento delle ante.

La forza F utile al movimento di un'anta chiusa, con organo di manovra non bloccato, deve essere contenuta entro limiti:

- anta di finestra con movimento a traslazione orizzontale ed apertura scorrevole: $F \leq 60 \text{ N}$;

- anta di porta o di portafinestra a traslazione orizzontale ed apertura scorrevole: $F \leq 100 \text{ N}$;

- anta a traslazione verticale ed apertura a saliscendi: $F \leq 100 \text{ N}$;

C. INFISSE CON APERTURA BASCULANTE

c.1) - Sforzi per le operazioni di chiusura e di apertura degli organi di manovra.

Le grandezze applicate sugli organi di manovra per le operazioni di chiusura e apertura identificate nella forza F e il momento M devono essere contenute entro i limiti:

$$F \leq 100 \text{ N} \quad M \leq 10 \text{ Nm}$$

c.2) - Sforzi per le operazioni di messa in movimento delle ante.

Nelle condizioni con anta chiusa ed organo di manovra non bloccato, la caduta da un'altezza 20 cm di una massa di 5 kg a sua volta collegata all'organo di manovra deve mettere in movimento l'anta stessa.

c.3) - Sforzi per le operazioni di spostamento delle ante.

La forza F da applicarsi sull'organo di manovra per le operazioni di chiusura e di apertura, deve essere contenuta entro i 60 N.

D. INFISSE CON APERTURA A PANTOGRAFO

d.1) - Sforzi per le operazioni di chiusura e di apertura degli organi di manovra.

Le grandezze applicate sugli organi di manovra per le operazioni di chiusura e apertura identificate nella forza F e il momento M devono essere contenute entro i limiti:

$$F \leq 100 \text{ N} \quad M \leq 10 \text{ Nm}$$

d.2) - Sforzi per le operazioni di messa in movimento delle ante.

La forza F utile al movimento di un'anta chiusa, con organo di manovra non bloccato, deve essere contenuta entro limiti:

$$F \leq 150 \text{ N}$$

d.3) - Sforzi per le operazioni di spostamento delle ante.

La forza F utile al movimento di un'anta dalla posizione di chiusura a quella di apertura e viceversa, con organo di manovra non bloccato, deve

essere contenuta entro limiti:

$$F < = 100 \text{ N}$$

E. INFISSI CON APERTURA A FISARMONICA

e.1) - Sforzi per le operazioni di chiusura e di apertura degli organi di manovra.

Le grandezze applicate sugli organi di manovra per le operazioni di chiusura e apertura identificate nella forza F e il momento M devono essere contenute entro i limiti:

$$F < = 100 \text{ N} \quad M < = 10 \text{ Nm}$$

e.2) - Sforzi per le operazioni di messa in movimento delle ante.

La forza F , da applicare con azione parallela al piano dell'infisso, utile al movimento di un'anta chiusa, con organo di manovra non bloccato, deve essere contenuta entro limiti:

$$F < = 80 \text{ N}$$

e.3) - Sforzi per le operazioni di spostamento delle ante.

La forza F utile al movimento di un'anta dalla posizione di chiusura a quella di apertura e viceversa, con organo di manovra non bloccato, deve essere contenuta entro limiti:

$$\text{- anta di finestra: } F < = 80 \text{ N;}$$

$$\text{- anta di porta o portafinestra: } F < = 120 \text{ N.}$$

F. DISPOSITIVI DI SOLLEVAMENTO

I dispositivi di movimentazione e sollevamento di persiane o avvolgibili devono essere realizzati in modo da assicurare che la forza manuale necessaria per il sollevamento degli stessi tramite corde e/o cinghie, non vada oltre il valore di 150 N.

Normativa: -D.M. 2.7.1981; -D.M. 11.3.1988; -D.M. 26.8.1992; -D.M. 13.12.1993; -D.M. 9.1.1996; -D.M. 16.1.1996; -D.Lgs. 19.9.1994 n.626 (Attuazione delle direttive 89/391/CEE, 89/654/CEE, 89/655/CEE, 89/656/CEE, 90/269/CEE, 90/270/CEE, 90/394/CEE e 90/679/CEE, riguardanti il miglioramento della sicurezza e della salute dei lavoratori sul luogo di lavoro); -Capitolato Speciale Tipo per Appalti di Lavori Edilizi; -UNI 7143; -UNI 7525; -UNI 7895; -UNI 7961; -UNI 7962; -UNI 8204; -UNI 8290-2; -UNI 8369/1; -UNI 8369/3; -UNI 8369/5; -UNI 8370; -UNI 8894; -UNI 8975; -UNI 9122/1; -UNI 9122/2; -UNI 9122-2 FA 1-89; -UNI 9158; -UNI 9158 FA 1-94; -UNI 9171; -UNI 9172; -UNI 9173/1; -UNI 9173/2; -UNI 9173/3; -UNI 9173/4; -UNI 9283; -UNI 9570; -UNI 9723; -UNI 9729/1; -UNI 9729/2; -UNI 9729/3; -UNI 9729/4; -UNI 10818; -UNI EN 42; -UNI EN 77; -UNI EN 78; -UNI EN 86; -UNI EN 107; -UNI EN 949; -UNI EN 1154; -UNI EN 1155; -UNI EN 1158; -UNI EN 1303; -UNI EN 1527; -UNI EN 1627; -UNI EN 1628; -UNI EN 1629; -UNI EN 1630; -UNI EN 1670; -UNI EN 1192; -UNI EN ISO 6410/1.

Su_002/Re-009 - Requisito: Resistenza agli agenti aggressivi

Classe Requisito: Protezione dagli agenti chimici ed organici

Gli infissi non dovranno subire dissoluzioni o disgregazioni e mutamenti di aspetto a causa dell'azione di agenti aggressivi chimici.

Prestazioni: Sotto l'azione degli agenti chimici normalmente presenti nell'ambiente, gli infissi esterni verticali, e gli eventuali dispositivi di schermatura e di oscurabilità, devono conservare inalterate le caratteristiche chimico-fisiche in modo da assicurare il rispetto dei limiti prestazionali relativi a tenuta dell'acqua e permeabilità dell'aria. Inoltre non devono manifestarsi, in conseguenza di attacco chimico, variazioni della planarità generale e locale, e il prodursi di scoloriture non uniformi accompagnate a macchie e/o difetti particolari.

Livello minimo per la prestazione: In particolare, tutti gli infissi esterni realizzati con materiale metallico come l'alluminio, leghe d'alluminio, acciaio, ecc., devono essere protetti con sistemi di verniciatura resistenti a processi di corrosione in nebbia salina, se ne sia previsto l'impiego in atmosfere aggressive (urbane, marine, ecc.) per tempo di 1000 ore, e per un tempo di almeno 500 ore, nel caso ne sia previsto l'impiego in atmosfere poco aggressive. L'ossidazione anodica, di spessore diverso, degli infissi in alluminio o delle leghe d'alluminio deve corrispondere ai valori riportati di seguito:

- Ambiente interno - Spessore di ossido: $S > = 5$ micron;

- Ambiente rurale o urbano - Spessore di ossido: $S > 10$ micron;

- Ambiente industriale o marino - Spessore di ossido: $S > = 15$ micron;

- Ambiente marino o inquinato - Spessore di ossido: $S > = 20$ micron.

Normativa: -D.M. 2.7.1981; -D.M. 11.3.1988; -D.M. 26.8.1992; -D.M. 13.12.1993; -D.M. 9.1.1996; -D.M. 16.1.1996; -Capitolato Speciale Tipo per Appalti di Lavori Edilizi; -UNI 7143; -UNI 7525; -UNI 7895; -UNI 7961; -UNI 7962; -UNI 8204; -UNI 8290-2; -UNI 8369/1; -UNI 8369/3; -UNI 8369/5; -UNI 8370; -UNI 8894; -UNI 8975; -UNI 9122/1; -UNI 9122/2; -UNI 9122-2 FA 1-89; -UNI 9158; -UNI 9158 FA 1-94; -UNI 9171; -UNI 9172; -UNI 9173/1; -UNI 9173/2; -UNI 9173/3; -UNI 9173/4; -UNI 9283; -UNI 9570; -UNI 9723; -UNI 9729/1; -UNI 9729/2; -UNI 9729/3; -UNI 9729/4; -UNI 10818; -UNI EN 42; -UNI EN 77; -UNI EN 78; -UNI EN 86; -UNI EN 107; -UNI EN 949; -UNI EN 1154; -UNI EN 1155; -UNI EN 1158; -UNI EN 1303; -UNI EN 1527; -UNI EN 1627; -UNI EN 1628; -UNI EN 1629; -UNI EN 1630; -UNI EN 1670; -UNI EN ISO 6410/1.

Su_002/Re-010 - Requisito: Resistenza agli attacchi biologici

Classe Requisito: Acustici

Gli infissi a seguito della presenza di organismi viventi (animali, vegetali, microrganismi) non dovranno subire riduzioni

Prestazioni: I materiali costituenti gli infissi non devono permettere lo sviluppo di agenti biologici come funghi, larve di insetto, muffe, radici e microrganismi in genere, in particolar modo se impiegati in locali umidi. Devono inoltre resistere all'attacco di eventuali roditori e consentire un'agevole pulizia delle superfici.

Livello minimo per la prestazione: I preservanti con i quali vengono trattati i materiali in legno devono avere una soglia di efficacia non inferiore al 40% di quella iniziale.

Normativa: -D.M. 2.7.1981; -D.M. 11.3.1988; -D.M. 26.8.1992; -D.M. 13.12.1993; -D.M. 9.1.1996; -D.M. 16.1.1996; -Capitolato Speciale Tipo per Appalti di Lavori Edilizi; -UNI 7143; -UNI 7525; -UNI 7895; -UNI 7961; -UNI 7962; -UNI 8204; -UNI 8290-2; -UNI 8369/1; -UNI 8369/3; -UNI 8369/5; -UNI 8370; -UNI 8894; -UNI 8938; -UNI 8938; -UNI 8975; -UNI 9122/1; -UNI 9122/2; -UNI 9122/2 FA 1-89; -UNI 9158; -UNI 9158 FA 1-94; -UNI 9171; -UNI 9172; -UNI 9173/1; -UNI 9173/2; -UNI 9173/3; -UNI 9173/4; -UNI 9283; -UNI 9570; -UNI 9723; -UNI 9729/1; -UNI 9729/2; -UNI 9729/3; -UNI 9729/4; -UNI 10818; -UNI EN 42; -UNI EN 77; -UNI EN 78; -UNI EN 86; -UNI EN 107; -UNI EN 942; -UNI EN 949; -UNI EN 1154; -UNI EN 1155; -UNI EN 1158; -UNI EN 1303; -UNI EN 1527; -UNI EN 1627; -UNI EN 1628; -UNI EN 1629; -UNI EN 1630; -UNI EN 1670; -UNI EN 12207; -UNI EN 12208; -UNI EN 12210; -UNI EN ISO 6410/1.

Su_002/Re-011 - Requisito: Resistenza agli urti

Classe Requisito: Di stabilità

Gli infissi dovranno essere in grado di sopportare urti (definiti dall'energia cinetica di urti-tipo o convenzionali di corpi duri, come di oggetti scagliati, o molli, come il peso di un corpo che cade) che non debbono compromettere la stabilità degli stessi; né provocare il distacco di elementi o frammenti pericolosi a carico degli utenti.

Prestazioni: Sotto l'azione degli urti gli infissi devono conservare la loro integrità strutturale; non devono prodursi sconclusioni né deformazioni sensibili dei collegamenti tra gli infissi e la relativa struttura muraria; non devono verificarsi sfondamenti né fuoriuscite di parti o componenti; non devono prodursi frammenti o cadute di elementi che possano causare ferite accidentali alle persone che si possono trovare all'interno o all'esterno. Tutti i componenti degli infissi esterni verticali devono risultare sicuri nel caso d'urto accidentale dell'utenza. Gli elementi costituenti dei telai fissi e mobili, delle maniglie, dei pannelli, delle cerniere, delle cremonesi, ecc. non devono presentare parti taglienti o appuntite né spigoli pronunciati.

Livello minimo per la prestazione: Gli infissi esterni verticali, ad esclusione degli elementi di tamponamento, devono resistere all'azione di urti esterni ed interni realizzati secondo con le modalità indicate di seguito:

TIPO DI INFISSO: Porta esterna;

Corpo d'urto: duro - Massa del corpo [Kg]: 0,5;

Energia d'urto applicata [J]: faccia esterna=3,75 - faccia interna=3,75

Corpo d'urto: molle - Massa del corpo [Kg]: 30;

Energia d'urto applicata [J]: faccia esterna=240 - faccia interna=240

TIPO DI INFISSO: Finestra;

Corpo d'urto: molle - Massa del corpo [Kg]: 50;

Energia d'urto applicata [J]: faccia esterna=900 - faccia interna=900

TIPO DI INFISSO: Portafinestra;

Corpo d'urto: molle - Massa del corpo [Kg]: 50;

Energia d'urto applicata [J]: faccia esterna=700 - faccia interna=700

TIPO DI INFISSO: Facciata continua;

Corpo d'urto: duro - Massa del corpo [Kg]: 1;

Energia d'urto applicata [J]: faccia esterna=6 - faccia interna=

TIPO DI INFISSO: Elementi pieni;

Corpo d'urto: molle - Massa del corpo [Kg]: 50;

Energia d'urto applicata [J]: faccia esterna=700 - faccia interna=

Normativa: -D.M. 2.7.1981; -D.M. 11.3.1988; -D.M. 26.8.1992; -D.M. 13.12.1993; -D.M. 9.1.1996; -D.M. 16.1.1996; -Capitolato Speciale Tipo per Appalti di Lavori Edilizi; -UNI 7143; -UNI 7525; -UNI 7895; -UNI 7961; -UNI 7962; -UNI 8204; -UNI 8290-2; -UNI 8369/1; -UNI 8369/3; -UNI 8369/5; -UNI 8370; -UNI 8894; -UNI 8975; -UNI 9122/1; -UNI 9122/2; -UNI 9122/2 FA 1-89; -UNI 9158; -UNI 9158 FA 1-94; -UNI 9171; -UNI 9172; -UNI 9173/1; -UNI 9173/2; -UNI 9173/3; -UNI 9173/4; -UNI 9283; -UNI 9570; -UNI 9723; -UNI 9729/1; -UNI 9729/2; -UNI 9729/3; -UNI 9729/4; -UNI 10818; -UNI EN 42; -UNI EN 77; -UNI EN 78; -UNI EN 86; -UNI EN 107; -UNI EN 949; -UNI EN 1154; -UNI EN 1155; -UNI EN 1158; -UNI EN 1303; -UNI EN 1527; -UNI EN 1627; -UNI EN 1628; -UNI EN 1629; -UNI EN 1630; -UNI EN 1670; -UNI EN 12207; -UNI EN 12208; -UNI EN 12210; -UNI EN ISO 6410/1.

Su_002/Re-012 - Requisito: Resistenza ai carichi sospesi

Classe Requisito: Di stabilità

Le pareti debbono essere in grado di sopportare il peso di carichi appesi minori (ad esempio quadri, insegne, ecc.) o altri di maggiore entità (mensole, arredi, ecc.)

Prestazioni: Le pareti e/o eventuali contropareti, devono essere in grado di garantire la stabilità ed evitare pericoli a carico dell'utenza per l'azione di carichi sospesi. Inoltre devono essere assicurate tutte le eventuali operazioni di riparazione delle superfici anche nel caso di rimozione degli elementi di fissaggio.

Livello minimo per la prestazione: Le pareti devono essere in grado di garantire la stabilità sotto l'azione di carichi sospesi, in particolare se sottoposte a:

- carico eccentrico di almeno 5 N, applicato a 30 cm dalla superficie tramite una mensola;
- sforzi di strappo, fino a valori di 100 N, del fissaggio per effetto della trazione eseguita perpendicolare alla superficie della parete;
- sforzi verticali di flessione del sistema di fissaggio fino a valori di 400 N.

Normativa: -UNI 8290-2; -UNI 8326; -UNI 10879.

Su_002/Re-013 - Requisito: Resistenza al vento

Classe Requisito: Di stabilità

Gli infissi debbono resistere alle azioni e depressioni del vento in modo da garantire la sicurezza degli utenti e assicurare la durata e la funzionalità nel tempo. Inoltre essi devono sopportare l'azione del vento senza compromettere la funzionalità degli elementi che li costituiscono.

Prestazioni: Gli infissi esterni verticali e le facciate continue devono essere idonei a resistere all'azione del vento in modo tale da assicurare la durata e la funzionalità nel tempo e garantire inoltre la sicurezza dell'utenza. Gli infissi devono essere in grado di sopportare il flusso del vento e i suoi effetti (turbolenze, sbalzi, vibrazioni, ecc.). L'azione del vento da considerare è quella prevista dalla C.M. dei Lavori Pubblici 24.5.1982 n.22631 e dalla norma CNR B.U. 117 (che dividono convenzionalmente il territorio italiano in 4 zone), tenendo conto dell'altezza di installazione dell'infisso e del tipo di esposizione. Gli infissi esterni sottoposti alle sollecitazioni del vento dovranno:

- presentare una deformazione ammissibile;
- conservare le proprietà;
- consentire la sicurezza agli utenti.

Livello minimo per la prestazione: I livelli minimi variano in funzione di prove di laboratorio basate nella misurazione della differenza di pressioni, riprodotte convenzionalmente in condizioni di sovrappressione e in depressione secondo la UNI EN 77 e UNI EN 12210.

Normativa: -D.M. 2.7.1981; -D.M. 12.2.1982 (Aggiornamento delle norme tecniche relative a "Criteri generali per la verifica di sicurezza delle costruzioni e dei carichi e sovraccarichi"); -D.M. 11.3.1988; -D.M. 26.8.1992; -D.M. 13.12.1993; -D.M. 9.1.1996; -D.M. 16.1.1996; -Capitolato Speciale Tipo per Appalti di Lavori Edilizi; -C.M. LL.PP. 24.5.82 n.22631 (Istruzioni relative a carichi, sovraccarichi e ai criteri generali per la verifica di sicurezza delle costruzioni); -UNI 7959; -UNI 8290-2; -UNI 8894; -UNI EN 77; -UNI EN 12210; -CNR B.U. 117; -CNR-UNI 10012; -ISO 7895.

Su_002/Re-014 - Requisito: Resistenza all'acqua

Classe Requisito: Protezione dagli agenti chimici ed organici

Gli infissi a contatto con l'acqua, dovranno mantenere inalterate le proprie caratteristiche chimico-fisiche.

Prestazioni: Gli infissi esterni verticali ed eventuali dispositivi di schermatura e di tenuta devono conservare inalterate le caratteristiche chimico_fisiche, funzionali, dimensionali, e di finitura superficiale, assicurando comunque il rispetto dei limiti prestazionali, qualora dovessero venire in contatto con acqua di origine diversa (meteorica, di condensa, di lavaggio, ecc.). In particolare non devono manifestarsi variazioni della planarità delle superfici, macchie o scoloriture non uniformi anche localizzate.

Livello minimo per la prestazione: Sugli infissi campione vanno eseguite delle prove atte alla verifica dei seguenti limiti prestazionali secondo la norma UNI EN 12208:

- Differenza di Pressione [Pa] = 0 - Durata della prova [minuti] 15
- Differenza di Pressione [Pa] = 50 - Durata della prova [minuti] 5
- Differenza di Pressione [Pa] = 100 - Durata della prova [minuti] 5
- Differenza di Pressione [Pa] = 150 - Durata della prova [minuti] 5
- Differenza di Pressione [Pa] = 200 - Durata della prova [minuti] 5
- Differenza di Pressione [Pa] = 300 - Durata della prova [minuti] 5
- Differenza di Pressione [Pa] = 500 - Durata della prova [minuti] 5

Normativa: -UNI 8290-2; -UNI 8894; -UNI EN 12208.

Su_002/Re-015 - Requisito: Resistenza meccanica

Classe Requisito: Di stabilità

I rivestimenti unitamente alle pareti dovranno limitare la manifestazione di eventuali rotture, o deformazioni rilevanti, causate dall'azione di possibili sollecitazioni.

Prestazioni: I rivestimenti unitamente alle pareti dovranno essere idonei a limitare il prodursi di rotture o deformazioni gravi sotto l'azione di sollecitazioni meccaniche in modo da assicurare la durata e la funzionalità nel tempo senza pregiudicare la sicurezza degli utenti. A tal fine si

considerano le seguenti azioni: carichi dovuti al peso proprio e di esercizio, sollecitazioni da impatto, carichi dovuti a dilatazioni termiche, assestamenti e deformazioni di strutture portanti.

Livello minimo per la prestazione: Per una analisi più approfondita dei livelli minimi rispetto ai vari componenti e materiali costituenti i rivestimenti si rimanda alle prescrizioni di legge e di normative vigenti in materia.

Normativa: -D.M. 12.2.1982 (Aggiornamento delle norme tecniche relative ai "Criteri generali per la verifica di sicurezza delle costruzioni e dei carichi e sovraccarichi"); -D.M. 9.1.1987 (Norme tecniche per la progettazione, esecuzione e collaudo degli edifici in muratura e per il loro consolidamento); -Capitolato Speciale - Tipo per Appalti di Lavori Edilizi; -C.M. LL.PP. 24.5.1982 n.22631 (Istruzioni relative ai carichi, sovraccarichi ed ai criteri generali per la verifica di sicurezza delle costruzioni); -UNI 8012; -UNI 8290-2; -UNI 8307; -UNI 8752; -UNI 8759; -UNI 8760; -UNI 9154-1; -UNI 9446; -UNI 10718; -UNI EN 235; -CNR B.U. 84; -CNR B.U. 89; -CNR B.U. 107; -CNR B.U. 117; -CNR B.U. 118; -CNR UNI 10011; -CNR UNI 10022.

Su_002/Re-016 - Requisito: Tenuta all'acqua

Classe Requisito: Termici ed igrotermici

La stratificazione delle pareti debbono essere realizzata in modo da impedire alle acque meteoriche di penetrare negli ambienti interni provocando macchie di umidità e/o altro ai rivestimenti interni.

Prestazioni: Le prestazioni si misurano sulla classificazione basata sul confronto tra la permeabilità all'aria del campione sottoposto a prova riferito all'intera area, e la permeabilità all'aria riferita alla lunghezza dei lati apribili. In particolare si rimanda alle norme UNI EN 12207, UNI EN 12208, UNI EN 12210.

Livello minimo per la prestazione: I livelli prestazionali variano in funzione delle classi, della permeabilità all'aria di riferimento a 100 Pa misurata in m^3/hm^2 e della pressione massima di prova misurata in Pa.

Normativa: -UNI 8290-2; -UNI EN 86; -UNI EN 12207; -UNI EN 12208; -UNI EN 12210.

Sistemi di chiusura - Su_002 - Elenco Componenti -

Su_002/Co-004	Serramenti in alluminio
Su_002/Co-005	Rivestimenti esterni
Su_002/Co-006	Serramenti in metallo

Serramenti in alluminio - Su_002/Co-004

I serramenti sono quei manufatti che servono come chiusure dei vani lasciati nelle murature; nel contempo, essendo apribili e in molti casi trasparenti, consentono il passaggio dell'aria, della luce, delle persone e delle cose. In particolare gli infissi esterni impediscono e/o consentono la comunicazione tra spazio interno ed esterno. I serramenti esterni presentano una complessità costruttiva in quanto separano ambienti con caratteristiche fisiche ed idrometriche assai diverse. Essi hanno una funzione di chiudere, areare e illuminare gli ambienti interni e quindi devono essere progettati e costruiti in modo da poter svolgere le suddette funzioni. Pertanto i requisiti che deve possedere un serramento esterno sono:

- possibilità di apertura e chiusura con facile manovrabilità che dipende anche dalla dimensione degli elementi mobili;
- resistenza meccanica;
- durezza;
- resistenza agli agenti atmosferici, continuità e tenuta;
- possibilità di illuminazione anche a serramento chiuso;
- protezione termo-acustica;
- possibilità di schermatura alla luce.

I serramenti in alluminio sono realizzati con profili ottenuti per estrusione. L'unione dei profili avviene meccanicamente con squadrette interne in alluminio o acciaio zincato. Le colorazioni diverse avvengono per elettrocolorazione. Particolare attenzione va posta nell'accostamento fra i diversi materiali; infatti il contatto fra diversi metalli può creare potenziali elettrici in occasione di agenti atmosferici con conseguente corrosione galvanica del metallo a potenziale elettrico minore. Rispetto agli infissi in legno hanno una minore manutenzione.

Serramenti in alluminio - Su_002/Co-004 - Elenco Schede -

Su_002/Co-004/Sc-005	Aprente in alluminio
Su_002/Co-004/Sc-006	Giunto di vetratura per infissi in alluminio
Su_002/Co-004/Sc-007	Giunto tra aprente e telaio in alluminio
Su_002/Co-004/Sc-008	Telaio fisso in alluminio

Aprente in alluminio - Su_002/Co-004/Sc-005

Diagnostica:

Cause possibili delle anomalie:

Origini delle anomalie meccaniche:

- distacco del telaio dovuto a movimenti della muratura;
- difetti nel fissaggio del telaio (dovuto in certi casi a una resistenza meccanica insufficiente del profilo del telaio).

Il blocco degli aprenti può essere dovuto ad un movimento della muratura, come ugualmente da una deformazione dell'aprente stesso, o da guasti della ferramenta, specie nel caso di aprenti scorrevoli.

Le deformazioni degli aprenti sono in genere dovute alle squadrette insufficienti.

Origini delle anomalie alla ferramenta:

- rottura dei pezzi;
- manovre errate;
- mancata lubrificazione.

Origini delle infiltrazioni d'acqua:

- difetti di fabbricazione;
- difetti di messa in opera (fermavetri).

L'ossidazione della ferramenta in acciaio è dovuta generalmente all'assenza di protezione delle facce interne dei profili utilizzati.

La presenza di acqua di condensazione è dovuta all'insufficienza del drenaggio o a una otturazione delle evacuazioni.

Sc-005/Re-007 - Requisito: Regolarità delle finiture

Classe Requisito: Visivi

Gli infissi devono avere gli strati superficiali in vista privi di difetti, e/o comunque esenti da caratteri che possano rendere difficile la lettura formale. Inoltre gli elementi dovranno combaciare tra di loro in modo idoneo senza comprometterne la loro funzionalità.

Prestazioni: *Gli infissi interni ed i relativi dispositivi di movimentazione e di manovra devono avere le finiture superficiali prive di rugosità, spigoli, ecc.. Gli elementi dei tamponamenti trasparenti inoltre devono essere privi di difetti e/o anomalie come, bolle, graffi, ecc. ed assicurare una perfetta visione e trasparenza ottica dall'interno verso l'esterno e viceversa. Più in particolare, i tamponamenti vetrati devono essere privi dei suddetti difetti e comunque corrispondere a quanto indicato dalla norma UNI 7142, in relazione al tipo di vetro ed alle dimensioni della lastra usata. I giunti di collegamento degli infissi non devono presentare sconessioni di alcun tipo con le strutture adiacenti. Infine, la coloritura ed i rivestimenti superficiali degli infissi ottenuti attraverso processi di verniciatura, ossidazione anodica, trattamento elettrolitico, ecc., dovranno essere uniformi senza presentare alcun difetto di ripresa del colore o altre macchie visibili.*

Livello minimo per la prestazione: *Gli infissi non devono presentare finiture superficiali eccessivamente rugose, spigolose, cedevoli né tanto meno fessurazioni o screpolature superiore al 10% delle superfici totali.*

Anomalie Ricontrabili:

Sc-005/An-001 - Alterazione cromatica

Alterazione che si può manifestare attraverso la variazione di uno o più parametri che definiscono il colore: tinta, chiarezza, saturazione. Può evidenziarsi in modo localizzato o in zone più ampie diversamente a secondo delle condizioni.

Sc-005/An-002 - Bolla

Rigonfiamento della pellicola causato spesso da eccessiva temperatura.

Sc-005/An-003 - Condensa superficiale

Formazione di condensa sulle superfici interne dei telai in prossimità di ponti termici.

Sc-005/An-004 - Corrosione

Decadimento dei materiali metallici a causa della combinazione con sostanze presenti nell'ambiente (ossigeno, acqua, anidride carbonica, ecc.).

Sc-005/An-005 - Deformazione

Variazione geometriche e morfologiche dei profili e degli elementi di tamponamento per fenomeni di ritiro quali imbarcamento, svergolamento, ondulazione.

Sc-005/An-006 - Degrado degli organi di manovra

Degrado degli organi di manovra a causa di processi di ossidazione delle parti metalliche ed in particolare di quelle di manovra. Deformazione e relativa difficoltà di movimentazione degli organi di apertura-chiusura.

Sc-005/An-007 - Deposito superficiale

Accumulo di pulviscolo atmosferico o di altri materiali estranei quali: microrganismi, residui organici, ecc. di spessore variabile, poco coerente e poco aderente al materiale sottostante.

Sc-005/An-008 - Fessurazione

Formazione di soluzioni di continuità nel materiale con distacco macroscopico delle parti.

Sc-005/An-009 - Frantumazione

Riduzione della lastra di vetro in frammenti per cause traumatiche.

Sc-005/An-010 - Incrostazione

Deposito a strati molto aderente al substrato composto generalmente da sostanze inorganiche o di natura biologica.

Sc-005/An-011 - Infracidamento

Degradazione che si manifesta con la formazione di masse scure polverulente dovuta ad umidità e alla scarsa ventilazione.

Sc-005/An-012 - Non ortogonalità

La ortogonalità dei telai mobili rispetto a quelli fissi dovuta generalmente per la mancanza di registrazione periodica dei fissaggi.

Sc-005/An-013 - Patina

Variazione del colore originario del materiale per alterazione della superficie dei materiali per fenomeni non legati a degradazione.

Sc-005/An-014 - Perdita di trasparenza

Perdita di trasparenza ed aumento della fragilità del vetro a causa dell'azione di agenti esterni.

Sc-005/An-015 - Rottura degli organi di manovra

Rottura degli elementi di manovra con distacco dalle sedi originarie di maniglie, cerniere, aste, ed altri meccanismi.

Sc-005/An-016 - Scollaggi della pellicola

Mancanza di aderenza della pellicola al substrato per cause diverse e successiva scagliatura.

Controlli eseguibili dal personale specializzato

Sc-005/Cn-001 - Controllo dello stato di conservazione

Procedura: Controllo a vista

Frequenza: 180 giorni

Controllo del grado di integrità e di aderenza della finitura, della continuità e tonalità cromatica della superficie
Controllo delle sagomature dei profili, delle asole di drenaggio, dei gocciolatoi.

Requisiti da verificare: -Regolarità delle finiture

Anomalie: -Alterazione cromatica, -Degradamento degli organi di manovra, -Deposito superficiale, -Infracidamento, -Patina
Ditte Specializzate: Serramentista (Metalli e materie plastiche)

Interventi eseguibili dal personale specializzato

Sc-005/In-001 - Pulizia

Frequenza: Quando occorre

Superfici anodizzate: pulizia ad acqua addizionata con un agente detergente tensioattivo, risciacquo ed asciugatura.
 Superfici pitturate: lavaggio ad acqua leggermente addizionata con un agente detergente, risciacquo ed asciugatura.
Ditte Specializzate: Serramentista (Metalli e materie plastiche)

Sc-005/In-002 - Ripristino connessioni e squadrate

Frequenza: Quando occorre

Spessoramento della vetratura. Collocazione di rondelle nei cardini.
Ditte Specializzate: Serramentista (Metalli e materie plastiche)

Sc-005/In-003 - Sostituzione

Frequenza: Quando occorre

Sostituzione dell'aprente mediante smontaggio e rinnovo della protezione del controtelaio o sua sostituzione, posa del nuovo aprente mediante l'impiego di tecniche di fissaggio, di regolazione e sigillature specifiche al tipo di aprente.
Ditte Specializzate: Serramentista (Metalli e materie plastiche)

Giunto di vetratura per infissi in alluminio - Su_002/Co-004/Sc-006

Diagnostica:

Cause possibili delle anomalie:

Origini delle anomalie meccaniche:

- distacco del telaio dovuto a movimenti della muratura;
- difetti nel fissaggio del telaio (dovuto in certi casi a una resistenza meccanica insufficiente del profilo del telaio).

Il blocco degli aprenti può essere dovuto ad un movimento della muratura, come ugualmente da una deformazione dell'aprente stesso, o da guasti della ferramenta, specie nel caso di aprenti scorrevoli.

Le deformazioni degli aprenti sono in genere dovute alle squadrette insufficienti.

Origini delle anomalie alla ferramenta:

- rottura dei pezzi;
- manovre errate;
- mancata lubrificazione.

Origini delle infiltrazioni d'acqua:

- difetti di fabbricazione;
- difetti di messa in opera (fermavetri).

L'ossidazione della ferramenta in acciaio è dovuta generalmente all'assenza di protezione delle facce interne dei profili utilizzati.

La presenza di acqua di condensazione è dovuta all'insufficienza del drenaggio o a una otturazione delle evacuazioni.

Anomalie Ricontrabili:

Sc-006/An-001 - Alterazione cromatica

Alterazione che si può manifestare attraverso la variazione di uno o più parametri che definiscono il colore: tinta, chiarezza, saturazione. Può evidenziarsi in modo localizzato o in zone più ampie diversamente a secondo delle condizioni.

Sc-006/An-002 - Bolla

Rigonfiamento della pellicola causato spesso da eccessiva temperatura.

Sc-006/An-003 - Condensa superficiale

Formazione di condensa sulle superfici interne dei telai in prossimità di ponti termici.

Sc-006/An-004 - Corrosione

Decadimento dei materiali metallici a causa della combinazione con sostanze presenti nell'ambiente (ossigeno, acqua, anidride carbonica, ecc.).

Sc-006/An-005 - Deformazione

Variazione geometriche e morfologiche dei profili e degli elementi di tamponamento per fenomeni di ritiro quali imbarcamento, svergolamento, ondulazione.

Sc-006/An-006 - Degradamento degli organi di manovra

Degradamento degli organi di manovra a causa di processi di ossidazione delle parti metalliche ed in particolare di quelle di manovra. Deformazione e relativa difficoltà di movimentazione degli organi di apertura-chiusura.

Sc-006/An-007 - Deposito superficiale

Accumulo di pulviscolo atmosferico o di altri materiali estranei quali: microrganismi, residui organici, ecc. di spessore variabile, poco coerente e poco aderente al materiale sottostante.

Sc-006/An-008 - Incrostazione

Deposito a strati molto aderente al substrato composto generalmente da sostanze inorganiche o di natura biologica.

Sc-006/An-009 - Infracidamento

Degradazione che si manifesta con la formazione di masse scure polverulente dovuta ad umidità e alla scarsa ventilazione.

Sc-006/An-010 - Patina

Variazione del colore originario del materiale per alterazione della superficie dei materiali per fenomeni non legati a degradazione.

Controlli eseguibili dal personale specializzato

Sc-006/Cn-001 - Controllo delle superfici

Procedura: Controllo a vista

Frequenza: 180 giorni

Controllo delle superfici al fine di diagnosticare la necessità di una eventuale pulizia.

Requisiti da verificare: *-Regolarità delle finiture*

Anomalie: *-Alterazione cromatica, -Degradazione degli organi di manovra, -Deposito superficiale, -Incrostazione, -Patina*

Ditte Specializzate: Generico

Interventi eseguibili dal personale specializzato

Sc-006/In-001 - Pulizia

Frequenza: Quando occorre

Pulizia ad acqua ed asciugatura se presenti macchie

Ditte Specializzate: Generico

Sc-006/In-002 - Riparazione giunto

Frequenza: Quando occorre

In presenza di fessurazione nel sigillante, di indurimento e lacerazioni occorre procedere al riempimento delle fessurazioni con un mastice fluido. Nel caso di profili in gomma, ristabilire le parti mancanti (angoli) con un sigillante a base di silicone.

Ditte Specializzate: Serramentista (Metalli e materie plastiche)

Sc-006/In-003 - Sostituzione giunto

Frequenza: Quando occorre

Senza fermavetro: sostituzione del giunto in mastice con uno nuovo.

Con fermavetro: sostituzione del profilo in gomma con un profilo nuovo o con un giunto in elastomero estruso sopra il fondo giunto.

Ditte Specializzate: Serramentista (Metalli e materie plastiche)

Giunto tra aprente e telaio in alluminio - Su_002/Co-004/Sc-007

Diagnostica:

Cause possibili delle anomalie:

Origini delle anomalie meccaniche:

-distacco del telaio dovuto a movimenti della muratura;

-difetti nel fissaggio del telaio (dovuto in certi casi a una resistenza meccanica insufficiente del profilo del telaio).

Il blocco degli aprenti può essere dovuto ad un movimento della muratura, come ugualmente da una deformazione dell'aprente stesso, o da guasti della ferramenta, specie nel caso di aprenti scorrevoli.

Le deformazioni degli aprenti sono in genere dovute alle squadrette insufficienti.

Origini delle anomalie alla ferramenta:

-rottura dei pezzi;

-manovre errate;

-mancata lubrificazione.

Origini delle infiltrazioni d'acqua:

-difetti di fabbricazione;

-difetti di messa in opera (fermavetri).

L'ossidazione della ferramenta in acciaio è dovuta generalmente all'assenza di protezione delle facce interne dei profili utilizzati.

La presenza di acqua di condensazione è dovuta all'insufficienza del drenaggio o a una otturazione delle evacuazioni.

Anomalie Ricontrabili:

Sc-007/An-001 - Alterazione cromatica

Alterazione che si può manifestare attraverso la variazione di uno o più parametri che definiscono il colore: tinta, chiarezza, saturazione. Può evidenziarsi in modo localizzato o in zone più ampie diversamente a secondo delle condizioni.

Sc-007/An-002 - Bolla

Rigonfiamento della pellicola causato spesso da eccessiva temperatura.

Sc-007/An-003 - Condensa superficiale

Formazione di condensa sulle superfici interne dei telai in prossimità di ponti termici.

Sc-007/An-004 - Corrosione

Decadimento dei materiali metallici a causa della combinazione con sostanze presenti nell'ambiente (ossigeno, acqua, anidride carbonica, ecc.).

Sc-007/An-005 - Deformazione

Variatione geometriche e morfologiche dei profili e degli elementi di tamponamento per fenomeni di ritiro quali imbarcamento, svergolamento, ondulazione.

Sc-007/An-006 - Degrado degli organi di manovra

Degrado degli organi di manovra a causa di processi di ossidazione delle parti metalliche ed in particolare di quelle di manovra. Deformazione e relativa difficoltà di movimentazione degli organi di apertura-chiusura.

Sc-007/An-007 - Deposito superficiale

Accumulo di pulviscolo atmosferico o di altri materiali estranei quali: microrganismi, residui organici, ecc. di spessore variabile, poco coerente e poco aderente al materiale sottostante.

Sc-007/An-008 - Infracidamento

Degradazione che si manifesta con la formazione di masse scure polverulente dovuta ad umidità e alla scarsa ventilazione.

Sc-007/An-009 - Lesione

Degradazione che si manifesta in seguito ad eventi traumatici con effetti di soluzione di continuità con o senza distacco tra le parti.

Sc-007/An-010 - Patina

Variatione del colore originario del materiale per alterazione della superficie dei materiali per fenomeni non legati a degradazione.

Controlli eseguibili dal personale specializzato

Sc-007/Cn-001 - Controllo delle superfici

Procedura: Controllo a vista
Frequenza: 180 giorni

Controllo delle superfici al fine di diagnosticare la necessità di una eventuale pulizia.

Requisiti da verificare: -Regolarità delle finiture

Anomalie: -Alterazione cromatica, -Condensa superficiale, -Deposito superficiale, -Lesione, -Patina

Ditte Specializzate: Generico

Interventi eseguibili dal personale specializzato

Sc-007/In-001 - Pulizia

Frequenza: Quando occorre

Pulizia secondo le condizioni dello sporco.

Ditte Specializzate: Generico

Sc-007/In-002 - Sostituzione

Frequenza: Quando occorre

Sostituzione del giunto difettoso, schiacciato, strappato o che è prossimo al suo limite di usura.

Ditte Specializzate: Serramentista (Metalli e materie plastiche)

Telaio fisso in alluminio - Su_002/Co-004/Sc-008

Diagnostica:

Cause possibili delle anomalie:

Origini delle anomalie meccaniche:

-distacco del telaio dovuto a movimenti della muratura;

-difetti nel fissaggio del telaio (dovuto in certi casi a una resistenza meccanica insufficiente del profilo del telaio).

Il blocco degli aprenti può essere dovuto ad un movimento della muratura, come ugualmente da una deformazione dell'aprente stesso, o da guasti della ferramenta, specie nel caso di aprenti scorrevoli.

Le deformazioni degli aprenti sono in genere dovute alle squadrette insufficienti.

Origini delle anomalie alla ferramenta:

-rottura dei pezzi;

-manovre errate;

-mancata lubrificazione.

Origini delle infiltrazioni d'acqua:

-difetti di fabbricazione;

-difetti di messa in opera (fermavetri).

L'ossidazione della ferramenta in acciaio è dovuta generalmente all'assenza di protezione delle facce interne dei profili utilizzati.

La presenza di acqua di condensazione è dovuta all'insufficienza del drenaggio o a una otturazione delle evacuazioni.

Anomalie Ricontrabili:

Sc-008/An-001 - Alterazione cromatica

Alterazione che si può manifestare attraverso la variazione di uno o più parametri che definiscono il colore: tinta, chiarezza, saturazione. Può evidenziarsi in modo localizzato o in zone più ampie diversamente a secondo delle condizioni.

Sc-008/An-002 - Bolla

Rigonfiamento della pellicola causato spesso da eccessiva temperatura.

Sc-008/An-003 - Condensa superficiale

Formazione di condensa sulle superfici interne dei telai in prossimità di ponti termici.

Sc-008/An-004 - Corrosione

Decadimento dei materiali metallici a causa della combinazione con sostanze presenti nell'ambiente (ossigeno, acqua, anidride carbonica, ecc.).

Sc-008/An-005 - Deformazione

Variazione geometriche e morfologiche dei profili e degli elementi di tamponamento per fenomeni di ritiro quali imbarcamento, svergolamento, ondulazione.

Sc-008/An-006 - Degrado degli organi di manovra

Degrado degli organi di manovra a causa di processi di ossidazione delle parti metalliche ed in particolare di quelle di manovra. Deformazione e relativa difficoltà di movimentazione degli organi di apertura-chiusura.

Sc-008/An-007 - Deposito superficiale

Accumulo di pulviscolo atmosferico o di altri materiali estranei quali: microrganismi, residui organici, ecc. di spessore variabile, poco coerente e poco aderente al materiale sottostante.

Sc-008/An-008 - Fessurazione

Formazione di soluzioni di continuità nel materiale con distacco macroscopico delle parti.

Sc-008/An-009 - Frantumazione

Riduzione della lastra di vetro in frammenti per cause traumatiche.

Sc-008/An-010 - Incrostazione

Deposito a strati molto aderente al substrato composto generalmente da sostanze inorganiche o di natura biologica.

Sc-008/An-011 - Infracidamento

Degradazione che si manifesta con la formazione di masse scure polverulente dovuta ad umidità e alla scarsa ventilazione.

Sc-008/An-012 - Macchie

Pigmentazione accidentale e localizzata della superficie.

Sc-008/An-013 - Non ortogonalità

La ortogonalità dei telai mobili rispetto a quelli fissi dovuta generalmente per la mancanza di registrazione periodica dei fissaggi.

Sc-008/An-014 - Patina

Variazione del colore originario del materiale per alterazione della superficie dei materiali per fenomeni non legati a degradazione.

Sc-008/An-015 - Perdita di trasparenza

Perdita di trasparenza ed aumento della fragilità del vetro a causa dell'azione di agenti esterni.

Sc-008/An-016 - Rottura degli organi di manovra

Rottura degli elementi di manovra con distacco dalle sedi originarie di maniglie, cerniere, aste, ed altri meccanismi.

Sc-008/An-017 - Scollaggi della pellicola

Mancanza di aderenza della pellicola al substrato per cause diverse e successiva scagliatura.

Controlli eseguibili dal personale specializzato

Sc-008/Cn-001 - Controllo dello stato di conservazione

Procedura: Controllo a vista
Frequenza: 180 giorni

Controllo del grado di integrità e di aderenza della finitura, della continuità e tonalità cromatica della superficie

Controllo delle sagomature dei profili, delle asole di drenaggio, dei gocciolatoi.

Requisiti da verificare: -Regolarità delle finiture

Anomalie: -Alterazione cromatica, -Degrado degli organi di manovra, -Deposito superficiale, -Macchie, -Scollaggi della pellicola

Ditte Specializzate: Serramentista (Metalli e materie plastiche)

Interventi eseguibili dal personale specializzato

Sc-008/In-001 - Controllo ortogonalità

Frequenza: Quando occorre

Controllo ortogonalità ed eventuale regolazione agendo sui blocchetti di regolazione.

Ditte Specializzate: Serramentista (Metalli e materie plastiche)

Sc-008/In-002 – Pulizia**Frequenza:** Quando occorre

Pulizia e spurgo dei canali di drenaggio e delle canaline di recupero ostruite.
 Per profili elettrocolorati: pulizia dei profili con prodotti sgrassanti e protezione superficiale con olio di vasellina
 Per profili verniciati a forno: pulizia dei profili con pasta abrasiva a base di cere
Ditte Specializzate: Serramentista (Metalli e materie plastiche)

Sc-008/In-003 - Ripristino finitura (per infissi verniciati)**Frequenza:** Quando occorre

Smontaggio, sgrassatura, spazzolatura e carteggiatura delle superfici, rinnovo dello strato di zincatura o applicazione di primer, ripristino della verniciatura a pennello o a pressione, montaggio infisso.
Ditte Specializzate: Serramentista (Metalli e materie plastiche)

Sc-008/In-004 - Ripristino fissaggi**Frequenza:** Quando occorre

Ripristino fissaggi dei telai al vano e al controtelaio al muro e riattivazione del fissaggio dei blocchetti di regolazione e fissaggio tramite cacciavite.
Ditte Specializzate: Serramentista (Metalli e materie plastiche)

Rivestimenti esterni - Su_002/Co-005

I rivestimenti sono costituiti da materiali, preformati ad elementi, usati per proteggere e decorare le pareti verticali di un edificio. Un rivestimento deve essere eseguito con un materiale che sia:

- resistente alle sollecitazioni meccaniche per resistere agli urti ed essere in grado di assorbire le tensioni dovute al ritiro della malta e alle dilatazioni e contrazioni del supporto;
- impermeabile per impedire la penetrazione dell'acqua;
- durevole per resistere agli sbalzi termici e all'azione degli agenti atmosferici, soprattutto il gelo;
- di facile manutenzione;
- di buon aspetto.

Rivestimenti esterni - Su_002/Co-005 - Elenco Schede -

Su_002/Co-005/Sc-009	Intonaco
Su_002/Co-005/Sc-010	Tinteggiature e decorazioni

Intonaco - Su_002/Co-005/Sc-009

L'intonaco è costituito da uno strato di malta la cui funzione è quella di rivestimento nelle strutture edilizie. Ha una funzione di protezione, delle strutture, dall'azione degradante degli agenti atmosferici e dei fattori ambientali è allo stesso tempo protettiva e decorativa.

La malta per intonaco è costituita da leganti (cemento, calce idraulica, calce aerea, gesso) e da un inerte (sabbia) e da acqua nelle giuste proporzioni a secondo del tipo di intonaco; vengono. A volte inoltre vengono aggiunti all'impasto additivi che restituiscono all'intonaco particolari qualità a secondo del tipo d'impiego.

Nell'intonaco tradizionale a tre strati il primo, detto rinzaffo, svolge la funzione di aggrappo al supporto e di grossolano livellamento; il secondo, detto arriccio, costituisce il corpo dell'intonaco la cui funzione è di resistenza meccanica e di tenuta all'acqua; il terzo strato di finitura superficiale permette di creare una barriera che si oppone alla penetrazione dell'acqua e delle sostanze aggressive.

Gli intonaci per esterni si suddividono in intonaci ordinari e intonaci speciali. I primi si suddividono in intonaci miscelati in cantiere ed in intonaci premiscelati; i secondi invece in intonaci additivati, intonaci a stucco o lucidi, intonaci plastici ed infine intonaci monostrato.

Diagnostica:**Cause possibili delle anomalie:**

Le cause principali sono:

- cattiva qualità dei materiali di base;
- vibrazioni;
- umidità, cicli di gelo-disgelo;
- fessurazione verticale nel centro della muratura o a lato delle aperture (dovute in genera alla dilatazione termica o a un cedimento a livello delle fondazioni);
- fessurazione orizzontale in corrispondenza del solaio, dovuta all'elasticità del solaio che si inflette per effetto dei carichi;
- fessurazioni agli angoli dei muri con una inclinazione di 45°, dovute in genere a cedimenti differenziali;
- effetti dei ritiri e delle dilatazioni termiche dei materiali e delle murature che si manifestano con fessurazioni nel mezzo dei muri o nelle parti superiori delle aperture e con fessure a 45° sui muri d'angolo;

Origine dei degradi superficiali. Provengono frequentemente da:

- insufficienza del copriferro;
- fessurazioni che lasciano penetrare l'acqua con aumento di volume apparente delle armature;
- urti sugli spigoli.

Origini di avarie puntuali che possono essere dovute a:

- cedimenti differenziali;
- sovraccarichi importanti non previsti;
- indebolimenti localizzati del calcestruzzo (nidi di ghiaia).

Sc-009/Re-007 - Requisito: Regolarità delle finiture**Classe Requisito:** Visivi

I rivestimenti debbono avere gli strati superficiali in vista privi di difetti, fessurazioni, scagliature o screpolature superficiali e/o comunque esenti da caratteri che possano rendere difficile la lettura formale.

Prestazioni: *Le superfici dei rivestimenti non devono presentare anomalie e/o comunque fessurazioni, screpolature, sbollature superficiali, ecc.. Le tonalità dei colori dovranno essere omogenee e non evidenziare eventuali tracce di ripresa di colore e/o comunque di ritocchi. Per i rivestimenti ceramici valgono le specifiche relative alle caratteristiche di aspetto e dimensionali di cui alla norma UNI EN ISO 10545-2.*

Livello minimo per la prestazione: *I livelli minimi variano in funzione delle varie esigenze di aspetto come: la planarità, l'assenza di difetti superficiali, l'omogeneità di colore, l'omogeneità di brillantezza, l'omogeneità di insudiciamento, ecc..*

Anomalie Ricontrabili:

Sc-009/An-001 - Alveolizzazione a cariatura

Degradazione che si manifesta con la formazione di cavità di forme e dimensioni variabili. Gli alveoli sono spesso interconnessi e hanno distribuzione non uniforme. Nel caso particolare in cui il fenomeno si sviluppa essenzialmente in profondità con andamento a diverticoli si può usare il termine alveolizzazione a cariatura.

Sc-009/An-002 - Attacco biologico

Attacco biologico di funghi, licheni, muffe o insetti con relativa formazione di macchie e depositi sugli strati superficiali.

Sc-009/An-003 - Bolle d'aria

Alterazione della superficie del rivestimento, caratterizzata dalla presenza di fori di grandezza e distribuzione irregolare, generati dalla formazione di bolle d'aria al momento della posa.

Sc-009/An-004 - Cavillature superficiali

Sottile trama di fessure sulla superficie dell'intonaco.

Sc-009/An-005 - Crosta

Deposito superficiale di spessore variabile, duro e fragile, generalmente di colore nero.

Sc-009/An-006 - Decolorazione

Alterazione cromatica della superficie.

Sc-009/An-007 - Deposito superficiale

Accumulo di pulviscolo atmosferico o di altri materiali estranei, di spessore variabile, poco coerente e poco aderente alla superficie del rivestimento.

Sc-009/An-008 - Disgregazione

Decoesione caratterizzata da distacco di granuli o cristalli sotto minime sollecitazioni meccaniche.

Sc-009/An-009 - Distacco

Disgregazione e distacco di parti notevoli del materiale che può manifestarsi anche mediante espulsione di elementi prefabbricati dalla loro sede.

Sc-009/An-010 - Efflorescenze

Formazione di sostanze, generalmente di colore biancastro e di aspetto cristallino o polverulento o filamentoso, sulla superficie del manufatto. Nel caso di efflorescenze saline, la cristallizzazione può talvolta avvenire all'interno del materiale provocando spesso il distacco delle parti più superficiali: il fenomeno prende allora il nome di criptoefflorescenza o subefflorescenza.

Sc-009/An-011 - Erosione superficiale

Asportazione di materiale dalla superficie dovuta a processi di natura diversa. Quando sono note le cause di degrado, possono essere utilizzati anche termini come erosione per abrasione o erosione per corrosione (cause meccaniche), erosione per corrosione (cause chimiche e biologiche), erosione per usura (cause antropiche).

Sc-009/An-012 - Esfoliazione

Degradazione che si manifesta con distacco, spesso seguito da caduta, di uno o più strati superficiali subparalleli fra loro, generalmente causata dagli effetti del gelo.

Sc-009/An-013 - Macchie e graffi

Imbrattamento della superficie con sostanze macchianti in grado di aderire e penetrare nel materiale.

Sc-009/An-014 - Mancanza

Caduta e perdita di parti del materiale del manufatto.

Sc-009/An-015 - Patina biologica

Strato sottile, morbido e omogeneo, aderente alla superficie e di evidente natura biologica, di colore variabile, per lo più verde. La patina biologica è costituita prevalentemente da microrganismi cui possono aderire polvere, terriccio.

Sc-009/An-016 - Penetrazione di umidità

Comparsa di macchie di umidità dovute all'assorbimento di acqua.

Sc-009/An-017 - Pitting

Degradazione puntiforme che si manifesta attraverso la formazione di fori ciechi, numerosi e ravvicinati. I fori hanno forma tendenzialmente cilindrica con diametro massimo di pochi millimetri.

Sc-009/An-018 - Polverizzazione

Decoesione che si manifesta con la caduta spontanea dei materiali sotto forma di polvere o granuli.

Sc-009/An-019 - Presenza di vegetazione

Presenza di vegetazione caratterizzata dalla formazione di licheni, muschi e piante lungo le superficie.

Sc-009/An-020 - Rigonfiamento

Variazione della sagoma che interessa l'intero spessore del materiale e che si manifesta soprattutto in elementi lastriformi.

Sc-009/An-021 - Scheggiature

Distacco di piccole parti di materiale lungo i bordi e gli spigoli degli elementi di rivestimento.

Controlli eseguibili dal personale specializzato

Sc-009/Cn-001 - Controllo superficie

Procedura: Controllo a vista
Frequenza: 360 giorni

Controllo dello stato di conservazione della finitura e dell'uniformità cromatica;
Rilievo della presenza di depositi, efflorescenze, bollature, croste, microfessurazioni e sfarinamenti
Requisiti da verificare: -Regolarità delle finiture
Anomalie: -Cavillature superficiali, -Decolorazione, -Efflorescenze, -Macchie e graffiti, -Presenza di vegetazione
Ditte Specializzate: Specializzati vari

Interventi eseguibili dal personale specializzato

Sc-009/In-001 - Lavaggio ad acqua delle superfici

Frequenza: Quando occorre

Lavaggio ad acqua delle superfici con tecniche e detergenti adeguati al tipo di intonaco;
Eventuale rimozione di macchie, graffiti o incrostazioni con spazzolatura o con mezzi meccanici o chimici e successivo lavaggio
Ditte Specializzate: Pittore

Sc-009/In-002 - Riparazione

Frequenza: Quando occorre

Sostituzione delle parti più soggette a usura o altre forme di degrado operando con rimozione delle aree da sostituire, pulizia di fondo con spazzola metallica, preparazione del sottofondo, lavaggio del sottofondo, effettuazione della ripresa con gli stessi materiali dell'intonaco originario ed eventuale aggiunta di collanti o altri prodotti.
Ditte Specializzate: Specializzati vari

Sc-009/In-003 - Sostituzione

Frequenza: Quando occorre

Sostituzione completa di intonaco tramite rimozione dell'intonaco esistente e il rifacimento previa adeguata preparazione del sottofondo
Ditte Specializzate: Specializzati vari

Tinteggiature e decorazioni - Su_002/Co-005/Sc-010

Le tinteggiature o pitture variano a secondo della superficie e dell' ambienti dove si impiegano. Per gli ambienti esterni di tipo rurale si possono distinguere le pitture a calce, le pitture a colla, le idropitture, le pitture ad olio; per gli ambienti di tipo urbano si possono distinguere le pitture alchidiche, le idropitture acrilviniliche (tempere); per le tipologie industriali si hanno le idropitture acriliche, le pitture siliconiche, le pitture epossidiche, le pitture viniliche, ecc.

Le decorazioni offrono una vasta gamma di forme e materiali e vengono messe in opera per gli elementi di facciata o comunque a vista. Possono essere costituiti da elementi prefabbricati o gettati in opera, lapidei, gessi, laterizi, ecc.. Talvolta la cassetture utilizzate per il getto di cls ne assumono forme e tipologie diverse tali da raggiungere aspetti decorativi nelle finiture.

Diagnostica:

Cause possibili delle anomalie:

Le cause principali sono:

- cattiva qualità dei materiali di base;
- vibrazioni;
- umidità, cicli di gelo-disgelo;
- fessurazione verticale nel centro della muratura o a lato delle aperture (dovute in genera alla dilatazione termica o a un cedimento a livello delle fondazioni);
- fessurazione orizzontale in corrispondenza del solaio, dovuta all'elasticità del solaio che si inflette per effetto dei carichi;
- fessurazioni agli angoli dei muri con una inclinazione di 45°, dovute in genere a cedimenti differenziali;
- effetti dei ritiri e delle dilatazioni termiche dei materiali e delle murature che si manifestano con fessurazioni nel mezzo dei muri o nelle parti superiori delle aperture e con fessure a 45° sui muri d'angolo;

Origine dei degradi superficiali. Provengono frequentemente da:

- insufficienza del copriferro;
- fessurazioni che lasciano penetrare l'acqua con aumento di volume apparente delle armature;
- urti sugli spigoli.

Origini di avarie puntuali che possono essere dovute a:

- cedimenti differenziali;
- sovraccarichi importanti non previsti;
- indebolimenti localizzati del calcestruzzo (nidi di ghiaia).

Anomalie Ricontrabili:

Sc-010/An-001 - Alveolizzazione a cariatatura

Degradazione che si manifesta con la formazione di cavità di forme e dimensioni variabili. Gli alveoli sono spesso interconnessi e hanno distribuzione non uniforme. Nel caso particolare in cui il fenomeno si sviluppa essenzialmente in profondità con andamento a diverticoli si può usare il termine alveolizzazione a cariatatura.

Sc-010/An-002 - Attacco biologico

Attacco biologico di funghi, licheni, muffe o insetti con relativa formazione di macchie e depositi sugli strati superficiali.

Sc-010/An-003 - Bolle d'aria

Alterazione della superficie del rivestimento, caratterizzata dalla presenza di fori di grandezza e distribuzione irregolare, generati dalla formazione di bolle d'aria al momento della posa.

Sc-010/An-004 - Crosta

Deposito superficiale di spessore variabile, duro e fragile, generalmente di colore nero.

Sc-010/An-005 - Decolorazione

Alterazione cromatica della superficie.

Sc-010/An-006 - Deposito superficiale

Accumulo di pulviscolo atmosferico o di altri materiali estranei, di spessore variabile, poco coerente e poco aderente alla superficie del rivestimento.

Sc-010/An-007 - Disgregazione

Decoesione caratterizzata da distacco di granuli o cristalli sotto minime sollecitazioni meccaniche.

Sc-010/An-008 - Distacco

Disgregazione e distacco di parti notevoli del materiale che può manifestarsi anche mediante espulsione di elementi prefabbricati dalla loro sede.

Sc-010/An-009 - Efflorescenze

Formazione di sostanze, generalmente di colore biancastro e di aspetto cristallino o polverulento o filamentoso, sulla superficie del manufatto. Nel caso di efflorescenze saline, la cristallizzazione può talvolta avvenire all'interno del materiale provocando spesso il distacco delle parti più superficiali: il fenomeno prende allora il nome di criptoefflorescenza o subefflorescenza.

Sc-010/An-010 - Erosione superficiale

Asportazione di materiale dalla superficie dovuta a processi di natura diversa. Quando sono note le cause di degrado, possono essere utilizzati anche termini come erosione per abrasione o erosione per corrosione (cause meccaniche), erosione per corrosione (cause chimiche e biologiche), erosione per usura (cause antropiche).

Sc-010/An-011 - Esfoliazione

Degradazione che si manifesta con distacco, spesso seguito da caduta, di uno o più strati superficiali subparalleli fra loro, generalmente causata dagli effetti del gelo.

Sc-010/An-012 - Macchie e graffi

Imbrattamento della superficie con sostanze macchianti in grado di aderire e penetrare nel materiale.

Sc-010/An-013 - Mancanza

Caduta e perdita di parti del materiale del manufatto.

Sc-010/An-014 - Patina biologica

Strato sottile, morbido e omogeneo, aderente alla superficie e di evidente natura biologica, di colore variabile, per lo più verde. La patina biologica è costituita prevalentemente da microrganismi cui possono aderire polvere, terriccio.

Sc-010/An-015 - Penetrazione di umidità

Comparsa di macchie di umidità dovute all'assorbimento di acqua.

Sc-010/An-016 - Pitting

Degradazione puntiforme che si manifesta attraverso la formazione di fori ciechi, numerosi e ravvicinati. I fori hanno forma tendenzialmente cilindrica con diametro massimo di pochi millimetri.

Sc-010/An-017 - Presenza di vegetazione

Presenza di vegetazione caratterizzata dalla formazione di licheni, muschi e piante lungo le superficie.

Sc-010/An-018 - Scheggiature

Distacco di piccole parti di materiale lungo i bordi e gli spigoli degli elementi di rivestimento.

Controlli eseguibili dal personale specializzato

Sc-010/Cn-001 - Controllo della superficie

Procedura: Controllo a vista
Frequenza: 360 giorni

Controllo dello stato di conservazione della finitura e dell'uniformità cromatica.
Rilievo della presenza di depositi, efflorescenze, bollature, croste, microfessurazioni.

Requisiti da verificare: -Regolarità delle finiture

Anomalie: -Attacco biologico, -Decolorazione, -Macchie e graffi, -Presenza di vegetazione, -Scheggiature

Ditte Specializzate: Specializzati vari

Interventi eseguibili dal personale specializzato

Sc-010/In-001 - Ritinteggiatura

Frequenza: Quando occorre

Ritinteggiatura delle superfici con nuove pitture, in funzione delle superfici, dopo corteggiatura e sverniciatura, stuccatura dei paramenti e preparazione del fondo mediante applicazione di fissativi.

Ditte Specializzate: Pittore

Sc-010/In-002 - Sostituzione decorazioni

Frequenza: Quando occorre

Sostituzione degli elementi decorativi usurati o rotti con analoghi verificando ed eventualmente sostituendo i relativi ancoraggi. Riparazione delle decorazioni con tecniche appropriate tali da non alterare gli aspetti geometrici-cromatici delle superfici di facciata.

Ditte Specializzate: Specializzati vari

Serramenti in metallo - Su_002/Co-006

I serramenti sono quei manufatti che servono come chiusure dei vani lasciati nelle murature; nel contempo, essendo apribili e in molti casi trasparenti, consentono il passaggio dell'aria, della luce, delle persone e delle cose. In particolare gli infissi esterni impediscono e/o consentono la comunicazione tra spazio interno ed esterno. I serramenti esterni presentano una complessità costruttiva in quanto separano ambienti con caratteristiche fisiche ed idrometriche assai diverse. Essi hanno una funzione di chiudere, areare e illuminare gli ambienti interni e quindi devono essere progettati e costruiti in modo da poter svolgere le suddette funzioni. Pertanto i requisiti che deve possedere un serramento esterno sono:

- possibilità di apertura e chiusura con facile manovrabilità che dipende anche dalla dimensione degli elementi mobili;
- resistenza meccanica;
- durezza;
- resistenza agli agenti atmosferici, continuità e tenuta;
- possibilità di illuminazione anche a serramento chiuso;
- protezione termo-acustica;
- possibilità di schermatura alla luce.

Per i serramenti in profilati di acciaio piegati a freddo viene impiegato come materiale la lamiera di acciaio di spessore di circa 1 mm. La lamiera viene rivestita di zinco e piegata a freddo fino a raggiungere la sagoma desiderata. I profili vengono generalmente assemblati meccanicamente con squadrette in acciaio zincato e viti. Questi tipi di serramento possono essere facilmente soggetti a corrosione in particolare in corrispondenza delle testate dei profili dove il rivestimento a zinco non risulta presente. Inoltre hanno una scarsa capacità isolante, che può facilitare la formazione di condensa sugli elementi del telaio, ed un'elevata dispersione termica attraverso il telaio. Vi sono comunque serramenti in acciaio con coibentazione a cappotto dei profili con buone prestazioni di isolamento termico.

Serramenti in metallo - Su_002/Co-006 - Elenco Schede -

Su_002/Co-006/Sc-011	Telaio in metallo
Su_002/Co-006/Sc-012	Aprente metallico

Telaio in metallo - Su_002/Co-006/Sc-011

Diagnostica:

Cause possibili delle anomalie:

Origini delle anomalie meccaniche:

- distacco del telaio dovuto a movimenti della muratura;
- difetti nel fissaggio del telaio (dovuto in certi casi a una resistenza meccanica insufficiente del profilo del telaio).

Il blocco degli aprenti può essere dovuto ad un movimento della muratura, come ugualmente da una deformazione dell'aprente stesso, o da guasti della ferramenta, specie nel caso di aprenti scorrevoli.

Le deformazioni degli aprenti sono in genere dovute alle squadrette insufficienti.

Origini delle anomalie alla ferramenta:

- rottura dei pezzi;
- manovre errate;
- mancata lubrificazione.

Origini delle infiltrazioni d'acqua:

- difetti di fabbricazione;
- difetti di messa in opera (fermavetri).

L'ossidazione della ferramenta in acciaio è dovuta generalmente all'assenza di protezione delle facce interne dei profili utilizzati.

La presenza di acqua di condensazione è dovuta all'insufficienza del drenaggio o a una otturazione delle evacuazioni.

Anomalie Ricontrabili:

Sc-011/An-001 - Alterazione cromatica

Alterazione che si può manifestare attraverso la variazione di uno o più parametri che definiscono il colore: tinta, chiarezza, saturazione. Può evidenziarsi in modo localizzato o in zone più ampie diversamente a secondo delle condizioni.

Sc-011/An-002 - Bolla

Rigonfiamento della pellicola causato spesso da eccessiva temperatura.

Sc-011/An-003 - Condensa superficiale

Formazione di condensa sulle superfici interne dei telai in prossimità di ponti termici.

Sc-011/An-004 - Corrosione

Decadimento dei materiali metallici a causa della combinazione con sostanze presenti nell'ambiente (ossigeno, acqua, anidride carbonica, ecc.).

Sc-011/An-005 - Deformazione

Variazione geometriche e morfologiche dei profili e degli elementi di tamponamento per fenomeni di ritiro quali imbarcamento, svergolamento, ondulazione.

Sc-011/An-006 - Degrado degli organi di manovra

Degrado degli organi di manovra a causa di processi di ossidazione delle parti metalliche ed in particolare di quelle di manovra. Deformazione e relativa difficoltà di movimentazione degli organi di apertura-chiusura.

Sc-011/An-007 - Deposito superficiale

Accumulo di pulviscolo atmosferico o di altri materiali estranei quali: microrganismi, residui organici, ecc. di spessore variabile, poco coerente e poco aderente al materiale sottostante.

Sc-011/An-008 - Fessurazione

Formazione di soluzioni di continuità nel materiale con distacco macroscopico delle parti.

Sc-011/An-009 - Frantumazione

Riduzione della lastra di vetro in frammenti per cause traumatiche.

Sc-011/An-010 - Incrostazione

Deposito a strati molto aderente al substrato composto generalmente da sostanze inorganiche o di natura biologica.

Sc-011/An-011 - Lesione

Degradazione che si manifesta in seguito ad eventi traumatici con effetti di soluzione di continuità con o senza distacco tra le parti.

Sc-011/An-012 - Macchie

Pigmentazione accidentale e localizzata della superficie.

Sc-011/An-013 - Non ortogonalità

La ortogonalità dei telai mobili rispetto a quelli fissi dovuta generalmente per la mancanza di registrazione periodica dei fissaggi.

Sc-011/An-014 - Patina

Variazione del colore originario del materiale per alterazione della superficie dei materiali per fenomeni non legati a degradazione.

Sc-011/An-015 - Perdita di trasparenza

Perdita di trasparenza ed aumento della fragilità del vetro a causa dell'azione di agenti esterni.

Sc-011/An-016 - Rottura degli organi di manovra

Rottura degli elementi di manovra con distacco dalle sedi originarie di maniglie, cerniere, aste, ed altri meccanismi.

Sc-011/An-017 - Scollaggi della pellicola

Mancanza di aderenza della pellicola al substrato per cause diverse e successiva scagliatura.

Controlli eseguibili dal personale specializzato

Sc-011/Cn-001 - Controllo dello stato di conservazione

Procedura: Controllo
Frequenza: 180 giorni

Controllo del grado di integrità e di aderenza della finitura, della continuità e tonalità cromatica della superficie
Controllo delle sagomature dei profili, delle asole di drenaggio, dei gocciolatoi.

Requisiti da verificare: -Regolarità delle finiture

Anomalie: -Condensa superficiale, -Deposito superficiale, -Macchie, -Non ortogonalità, -Rottura degli organi di manovra, -Scollaggi della pellicola

Ditte Specializzate: Serramentista (Metalli e materie plastiche)

Interventi eseguibili dal personale specializzato

Sc-011/In-001 - Pulizia

Frequenza: Quando occorre

Pulizia e spurgo dei canali di drenaggio e delle canaline di recupero ostruite.

Ditte Specializzate: Generico

Sc-011/In-002 - Regolazione ortogonalità

Frequenza: Quando occorre

Regolazione di ortogonalità del telaio fisso o mobili tramite cacciavite sui blocchetti di regolazione e relativo fissaggio. La verifica dell'ortogonalità sarà effettuata mediante l'impiego di livella.

Ditte Specializzate: Serramentista (Metalli e materie plastiche)

Sc-011/In-003 - Ripristino fissaggi

Frequenza: Quando occorre

Ripristino fissaggi dei telai al vano e al controtelaio al muro e riattivazione del fissaggio dei blocchetti di regolazione e fissaggio tramite cacciavite.
Ditte Specializzate: Serramentista (Metalli e materie plastiche)

Sc-011/In-004 - Sostituzione

Frequenza: Quando occorre

Rimozione del falso telaio. Ripresa di davanzali e voltini. Posa di un falso telaio nuovo. Raccordo di intonaco interno e esterno. Sistemazione delle guarnizioni

Ditte Specializzate: Serramentista (Metalli e materie plastiche)

Aprente metallico - Su_002/Co-006/Sc-012

Diagnostica:

Cause possibili delle anomalie:

Origini delle anomalie meccaniche:

-distacco del telaio dovuto a movimenti della muratura;

-difetti nel fissaggio del telaio (dovuto in certi casi a una resistenza meccanica insufficiente del profilo del telaio).

Il blocco degli aprenti può essere dovuto ad un movimento della muratura, come ugualmente da una deformazione dell'aprente stesso, o da guasti della ferramenta, specie nel caso di aprenti scorrevoli.

Le deformazioni degli aprenti sono in genere dovute alle squadrette insufficienti.

Origini delle anomalie alla ferramenta:

-rottura dei pezzi;

-manovre errate;

-mancata lubrificazione.

Origini delle infiltrazioni d'acqua:

-difetti di fabbricazione;

-difetti di messa in opera (fermavetri).

L'ossidazione della ferramenta in acciaio è dovuta generalmente all'assenza di protezione delle facce interne dei profili utilizzati.

La presenza di acqua di condensazione è dovuta all'insufficienza del drenaggio o a una otturazione delle evacuazioni.

Anomalie Ricontrabili:

Sc-012/An-001 - Alterazione cromatica

Alterazione che si può manifestare attraverso la variazione di uno o più parametri che definiscono il colore: tinta, chiarezza, saturazione. Può evidenziarsi in modo localizzato o in zone più ampie diversamente a secondo delle condizioni.

Sc-012/An-002 - Bolla

Rigonfiamento della pellicola causato spesso da eccessiva temperatura.

Sc-012/An-003 - Condensa superficiale

Formazione di condensa sulle superfici interne dei telai in prossimità di ponti termici.

Sc-012/An-004 - Corrosione

Decadimento dei materiali metallici a causa della combinazione con sostanze presenti nell'ambiente (ossigeno, acqua, anidride carbonica, ecc.).

Sc-012/An-005 - Deformazione

Variazione geometriche e morfologiche dei profili e degli elementi di tamponamento per fenomeni di ritiro quali imbarcamento, svergolamento, ondulazione.

Sc-012/An-006 - Degrado degli organi di manovra

Degrado degli organi di manovra a causa di processi di ossidazione delle parti metalliche ed in particolare di quelle di manovra. Deformazione e relativa difficoltà di movimentazione degli organi di apertura-chiusura.

Sc-012/An-007 - Deposito superficiale

Accumulo di pulviscolo atmosferico o di altri materiali estranei quali: microrganismi, residui organici, ecc. di spessore variabile, poco coerente e poco aderente al materiale sottostante.

Sc-012/An-008 - Fessurazione

Formazione di soluzioni di continuità nel materiale con distacco macroscopico delle parti.

Sc-012/An-009 - Frantumazione

Riduzione della lastra di vetro in frammenti per cause traumatiche.

Sc-012/An-010 - Incrostazione

Deposito a strati molto aderente al substrato composto generalmente da sostanze inorganiche o di natura biologica.

Sc-012/An-011 - Lesione

Degradazione che si manifesta in seguito ad eventi traumatici con effetti di soluzione di continuità con o senza distacco tra le parti.

Sc-012/An-012 - Macchie

Pigmentazione accidentale e localizzata della superficie.

Sc-012/An-013 - Non ortogonalità

La ortogonalità dei telai mobili rispetto a quelli fissi dovuta generalmente per la mancanza di registrazione periodica dei fissaggi.

Sc-012/An-014 - Patina

Variazione del colore originario del materiale per alterazione della superficie dei materiali per fenomeni non legati a degradazione.

Sc-012/An-015 - Perdita di trasparenza

Perdita di trasparenza ed aumento della fragilità del vetro a causa dell'azione di agenti esterni.

Sc-012/An-016 - Rottura degli organi di manovra

Rottura degli elementi di manovra con distacco dalle sedi originarie di maniglie, cerniere, aste, ed altri meccanismi.

Sc-012/An-017 - Scollaggi della pellicola

Mancanza di aderenza della pellicola al substrato per cause diverse e successiva scagliatura.

Controlli eseguibili dal personale specializzato**Sc-012/Cn-001 - Controllo stato di conservazione**

Procedura: Controllo a vista
Frequenza: Quando occorre

Controllo del grado di integrità e di aderenza della finitura, della continuità e tonalità cromatica della superficie
Controllo delle sagomature dei porfili, delle asole di drenaggio, dei gocciolatoi.

Ditte Specializzate: Serramentista (Metalli e materie plastiche)

Interventi eseguibili dal personale specializzato**Sc-012/In-001 - Pulizia**

Frequenza: Quando occorre

Pulizia con detergente, risciacquo ed asciugatura se sono presenti macchie.

Ditte Specializzate: Generico

Sc-012/In-002 - Regolazione ortogonalità

Frequenza: Quando occorre

Verifica e sostituzione se necessario delle rondelle nelle cerniere.

Ditte Specializzate: Serramentista (Metalli e materie plastiche)

Sc-012/In-003 - Ripittura

Frequenza: Quando occorre

Raschiamento delle parti corrose. Spazzolatura a spazzola metallica. Ripresa delle saldature e sostituzione degli elementi di fissaggio difettosi.
Protezione con una pittura a base di zinco. Ripittura.

Ditte Specializzate: Serramentista (Metalli e materie plastiche)

Sc-012/In-004 - Sostituzione

Frequenza: Quando occorre

Sostituzione dell'aprente mediante smontaggio e rinnovo della protezione del controtelaio o sua sostituzione, posa del nuovo aprente mediante l'impiego di tecniche di fissaggio, di regolazione e sigillature specifiche al tipo di aprente.

Ditte Specializzate: Serramentista (Metalli e materie plastiche)

Corpo d'Opera N° 1 - Istituti Scolastici

Coperture piane e a falde - Su_003

Le chiusure orizzontali o inclinate portanti sono quegli elementi che determinano il volume esterno dell'edificio o la sua divisione interna. Possono avere varie forme ed essere costituiti da diversi materiali. Devono assolvere la funzione statica, garantire la protezione ed il comfort, consentire l'installazione degli impianti tecnologici dell'edificio.

REQUISITI E PRESTAZIONI

Su_003/Re-001 - Requisito: Contenimento della condensazione interstiziale

Classe Requisito: Termici ed igrotermici

Lo strato di protezione della copertura deve essere realizzati in modo da evitare la formazione di condensazione al suo interno.

Prestazioni: La copertura dovrà essere realizzata in modo da evitare la formazione di condensazione al suo interno. In particolare in ogni punto della copertura sia interno che superficiale, il valore della pressione parziale del vapor d'acqua P_v deve essere inferiore alla corrispondente valore della pressione di saturazione P_s .

Livello minimo per la prestazione: In ogni punto della copertura, interno e superficiale, la pressione parziale del vapor d'acqua P_v deve essere inferiore alla corrispondente pressione di saturazione P_s . In particolare si prende in riferimento la norma:

- UNI 8202-23. Edilizia. Membrane per impermeabilizzazione. Determinazione della permeabilità al vapore d'acqua.

Normativa: D.M. del 22/01/2008 n. 37; UNI TS 11300; UNI EN 15316; UNI EN ISO 13790.

Su_003/Re-002 - Requisito: Contenimento della regolarità geometrica

Classe Requisito: Visivi

Lo strato di pendenza deve avere gli strati superficiali in vista privi di difetti geometrici che possono compromettere l'aspetto e la funzionalità.

Prestazioni: Lo strato di pendenza deve portare la pendenza delle coperture piane al valore necessario per lo smaltimento delle acque meteoriche.

Lo strato viene utilizzato quando l'elemento portante non prevede la pendenza necessaria al buon funzionamento della copertura. Nelle coperture continue lo strato di pendenza può essere realizzato con: calcestruzzo cellulare; calcestruzzo alleggerito o non; conglomerato di cemento, argilla espansa, sabbia e acqua; elementi portanti secondari dello strato di ventilazione, ecc..

Livello minimo per la prestazione: Si fa riferimento alle specifiche previste dalle norme UNI relative alle caratteristiche dimensionali dei materiali utilizzati (calcestruzzo cellulare; calcestruzzo alleggerito o non; conglomerato di cemento; argilla espansa; sabbia e acqua; elementi portanti secondari dello strato di ventilazione; ecc.).

Normativa: -UNI 8089; -UNI 8091; -UNI 8178; -UNI 8627; -UNI 8635-2; -UNI 8635-3; -UNI 8635-4; -UNI 8635-5; -UNI 8635-6; -UNI 8635-7; -UNI 8635-8.

Su_003/Re-004 - Requisito: Impermeabilità ai liquidi

Classe Requisito: Termici ed igrotermici

Gli strati di protezione della copertura devono impedire all'acqua meteorica la penetrazione o il contatto con parti o elementi di essa.

Prestazioni: Le coperture devono essere realizzate in modo tale da impedire qualsiasi infiltrazione d'acqua piovana al loro interno, onde evitare che l'acqua piovana possa raggiungere i materiali sensibili all'umidità che compongono le coperture stesse. Nel caso di coperture discontinue devono essere rispettate le pendenze minime delle falde, anche in funzione delle località, necessarie ad assicurare la impermeabilità in base ai prodotti utilizzati e alla qualità della posa in opera degli stessi.

Livello minimo per la prestazione: In particolare, per quanto riguarda i materiali costituenti l'elemento di tenuta, è richiesto che: le membrane per l'impermeabilizzazione devono resistere alla pressione idrica di 60 kPa per 24 ore, senza manifestazioni di gocciolamenti o passaggi d'acqua; i prodotti per coperture discontinue del tipo tegole, lastre di cemento o fibrocemento, tegole bituminose e lastre di ardesia non devono presentare nessun gocciolamento se mantenuti per 24 ore sotto l'azione di una colonna d'acqua d'altezza compresa fra 10 e 250 mm, in relazione al tipo di prodotto impiegato. Gli altri strati complementari di tenuta devono presentare specifici valori d'impermeabilità.

Normativa: -UNI 5658; -UNI FA 225; -UNI 5664; -UNI FA 231; -UNI 8089; -UNI 8178; -UNI 8202/21; -UNI 8290-2; -UNI 8625-1; -UNI 8625-1 FA 1-93; -UNI 8626; -UNI 8627; -UNI 8629/2; -UNI 8629/3; -UNI 8629/4; -UNI 8629/5; -UNI 8635-9; -UNI 8635-10; -UNI 9168/1; -UNI EN 539-1.

Su_003/Re-010 - Requisito: Isolamento termico

Classe Requisito: Termici ed igrotermici

I rivestimenti dovranno conservare la superficie interna a temperature vicine a quelle dell'aria ambiente tale da evitare che vi siano pareti fredde e comunque fenomeni di condensazione superficiale.

Prestazioni: I rivestimenti di pareti e soffitti sottoposti all'azione dell'energia termica che tende ad uscire all'esterno (in condizioni invernali) e che tende ad entrare (in condizioni estive), dovranno contribuire a limitare il flusso di energia per raggiungere le condizioni termiche di benessere ambientale. Le prestazioni relative all'isolamento termico di una parete sono valutabili:

- attraverso il calcolo del coefficiente di trasmissione termica tenendo conto delle grandezze riportate nella UNI 7357.

Livello minimo per la prestazione: Pur non stabilendo specifici limiti prestazionali per le singole chiusure ai fini del contenimento delle dispersioni, tuttavia i valori di U e kl devono essere tali da concorrere a contenere il coefficiente volumico di dispersione Cd dell'intero edificio e quello dei singoli locali nei limiti previsti dalle leggi e normative vigenti.

Normativa: D.M. del 22/01/2008 n. 37; UNI TS 11300; UNI EN 15316; UNI EN ISO 13790.

Su_003/Re-015 - Requisito: Resistenza al fuoco

Classe Requisito: Protezione antincendio

I materiali costituenti la copertura, sottoposti all'azione del fuoco non devono subire trasformazioni chimico-fisiche.

Prestazioni: Gli elementi strutturali delle coperture devono presentare una resistenza al fuoco (REI) non inferiore a quello determinabile in funzione del carico d'incendio, secondo le modalità specificate nella C.M. dell'Interno 14.9.1961 n.91. Le coperture di aree a rischio di parti dell'edificio (autorimesse, depositi di materiali combustibili, centrale termica, locali di esposizione e vendita, ecc.) devono inoltre rispettare le normative in vigore per tali attività.

Livello minimo per la prestazione: Gli elementi costruttivi delle coperture (compresi gli eventuali controsoffitti), sia dei vani scala o ascensore che dei ridativi filtri a prova di fumo, devono avere la resistenza al fuoco indicata di seguito, espressa in termini di tempo entro il quale la copertura conserva stabilità, tenuta alla fiamma e ai fumi e isolamento termico:

Altezza antincendio (m): da 12 a 32 - Classe REI (min): 60;

Altezza antincendio (m): da oltre 32 a 80 - Classe REI (min): 90;

Altezza antincendio (m): oltre 80 - Classe REI (min): 120.

Normativa: -D.M. 30.11.1983 (Termini, definizioni generali e simboli grafici di prevenzione incendi); -D.M. 6.3.1986 (Calcolo del carico d'incendio per locali aventi strutture portanti in legno); -D.M. 16.5.1987 (Norme di sicurezza antincendio per gli edifici di civile abitazione); -D.M. 26.8.1992 (Norme di prevenzione incendi per l'edilizia scolastica); -C.M. Interno 14.9.1961 n.91 (Norme di sicurezza per la protezione contro il fuoco dei fabbricati in acciaio destinati ad uso civile); -UNI 7678; -UNI FA 100; -UNI FA 100-83; -UNI 8089; -UNI 8178; -UNI 8202-25; -UNI

8290-2; -UNI 8627; -UNI 9502; -UNI 9503; -UNI 9504; -UNI 9723; -ISO 834; -ISO 1182; -C.N.R.37/1973.

Su_003/Re-019 - Requisito: Resistenza all'acqua

Classe Requisito: Protezione dagli agenti chimici ed organici

I materiali costituenti la copertura, a contatto con l'acqua, dovranno mantenere inalterate le proprie caratteristiche chimico-fisiche.

Prestazioni: *I materiali costituenti i rivestimenti delle coperture nel caso vengano in contatto con acqua di origine e composizione diversa (acqua meteorica, acqua di condensa, ecc.) devono conservare inalterate le proprie caratteristiche chimico-fisiche, geometriche e funzionali.*

Livello minimo per la prestazione: *Tutti gli elementi di tenuta delle coperture continue o discontinue in seguito all'azione dell'acqua meteorica, devono osservare le specifiche di imbibizione rispetto al tipo di prodotto secondo le norme vigenti.*

Normativa: -UNI 5658; -UNI 5664; -UNI 8089; -UNI 8178; -UNI 8202/22; -UNI 8290-2; -UNI 8307; -UNI 8625-1; -UNI 8625-1 FA 1-93; -UNI 8627; -UNI 8629/2; -UNI 8629/3; -UNI 8629/4; -UNI 8629/5; -UNI 8635/9; -UNI 8635-10; -UNI 8754; -UNI 9307/1; -UNI 9308/1; -UNI EN 121; -UNI EN 159; -UNI EN 176; -UNI EN 177; -UNI EN 178; -UNI EN 186/1; -UNI EN 186/2; -UNI EN 187/1; -UNI EN 187/2; -UNI EN 188; -UNI EN 539-1; -UNI ISO 175.

Su_003/Re-022 - Requisito: Resistenza meccanica per strato di protezione

Classe Requisito: Acustici

Gli strati di protezione della copertura devono garantire una resistenza meccanica rispetto alle condizioni di carico (carichi concentrati e distribuiti) di progetto in modo da garantire la stabilità e la stabilità degli strati costituenti. Inoltre vanno considerate le caratteristiche e la densità dello strato di supporto che dovranno essere adeguate alle sollecitazioni e alla resistenza degli elementi di tenuta.

Prestazioni: *Tutte le coperture devono essere idonee a contrastare efficacemente il prodursi di rotture o deformazioni gravi sotto l'azione di sollecitazioni meccaniche in modo da assicurare la durata e la funzionalità nel tempo senza pregiudicare la sicurezza degli utenti nel rispetto delle norme vigenti.*

Livello minimo per la prestazione: *In particolare si rimanda alle seguenti norme:*

- UNI 5654 01/10/65 Impermeabilizzazione delle coperture. Asfalti colati. Caratteristiche e prelievo dei campioni;
 - UNI 5655 01/10/65 Impermeabilizzazione delle coperture. Asfalti colati. Determinazione del punto di rammollimento con il metodo palla-anello;
 - UNI 5655 FA 192-87 01/05/87 Foglio di aggiornamento n.1 alla UNI 5655 (ott. 1965). Impermeabilizzazione delle coperture. Asfalti colati. Determinazione del punto di rammollimento con il metodo palla-anello;
 - UNI 5656 01/10/65 Impermeabilizzazione delle coperture. Asfalti colati. Determinazione dello scorrimento su piano inclinato;
 - UNI 5656 FA 193-87 01/05/87 Foglio di aggiornamento n.1 alla UNI 5656 (ott. 1965). Impermeabilizzazione delle coperture. Asfalti colati. Determinazione dello scorrimento su piano inclinato;
 - UNI 5660 01/10/65 Impermeabilizzazione delle coperture. Malte asfaltiche. Caratteristiche e prelievo dei campioni;
 - UNI 5660 FA 227-87 01/05/87 Foglio di aggiornamento n.1 alla UNI 5660 (ott. 1965). Impermeabilizzazione delle coperture. Malte asfaltiche. Caratteristiche e prelievo dei campioni;
 - UNI 5661 01/10/65 Impermeabilizzazione delle coperture. Malte asfaltiche. Determinazione del punto di rammollimento con il metodo palla-anello;
 - UNI 5661 FA 228-87 01/05/87 Foglio di aggiornamento n. 1 alla UNI 5661 (ott. 1965). Impermeabilizzazione delle coperture. Malte asfaltiche. Determinazione del punto di rammollimento con il metodo palla-anello;
 - UNI 5662 01/10/65 Impermeabilizzazione delle coperture. Malte asfaltiche. Determinazione dello scorrimento su piano inclinato;
 - UNI 5662 FA 229-87 01/05/87 Foglio di aggiornamento n.1 alla UNI 5662 (ott. 1965). Impermeabilizzazione delle coperture. Malte asfaltiche. Determinazione dello scorrimento su piano inclinato;
 - UNI 5663 01/10/65 Impermeabilizzazione delle coperture. Malte asfaltiche. Determinazione della fragilità (punto di rottura);
 - UNI 5663 FA 230-87 01/05/87 Foglio di aggiornamento n. 1 alla UNI 5663 (ott. 1965). Impermeabilizzazione delle coperture. Malte asfaltiche. Determinazione della fragilità (punto di rottura).
Normativa: -UNI 5654; -UNI 5655; -UNI 5655 FA 192-87; -UNI 5656; -UNI 5656 FA 193-87; -UNI 5660; -UNI 5660 FA 227-87; -UNI 5661; -UNI 5661 FA 228-87; -UNI 5662; -UNI 5662 FA 229-87; -UNI 5663; -UNI 5663 FA 230-87; -UNI 8290-2.

Coperture piane e a falde - Su_003 - Elenco Componenti -

Su_003/Co-007 Strati protettivi

Strati protettivi - Su_003/Co-007

Insieme degli elementi tecnici orizzontali o suborizzontali del sistema edilizio aventi funzione di separare gli spazi interni del sistema edilizio stesso dallo spazio esterno sovrastante. Le coperture piane e a falde sono caratterizzate dalla presenza di uno strato di tenuta all'acqua, indipendentemente dalla pendenza della superficie di copertura, che non presenta soluzioni di continuità ed è composto da materiali impermeabili che posti all'esterno dell'elemento portante svolgono la funzione di barriera alla penetrazione di acque meteoriche.

Gli strati di impermeabilizzazione sono realizzati con diversi materiali e diversi sistemi di messa in opera. Possono distinguersi i seguenti gruppi:

- materiali asfaltici a caldo;
- cartoni, feltri o altri supporti bitumati;
- intonaci permeabili flessibili;
- materiali idrofughi da incorporare nel cemento;
- asfalti a freddo;
- malte bituminose;
- guaine bituminose prefabbricate;
- manti sintetici prefabbricati;
- manti sintetici realizzati in cantiere con prodotti liquidi.

L'organizzazione e la scelta dei vari strati funzionali nei diversi schemi di funzionamento della copertura consente di definire la qualità della copertura e soprattutto i requisiti prestazionali. Gli elementi e i strati funzionali si possono raggruppare in: elemento di collegamento; elemento di supporto; elemento di tenuta; elemento portante; elemento isolante; strato di barriera al vapore; strato di continuità; strato della diffusione del vapore; strato di imprimitura; strato di ripartizione dei carichi; strato di pendenza; strato di pendenza; strato di protezione; strato di separazione o scorrimento; strato di tenuta all'aria; strato di ventilazione; strato drenante; strato filtrante, ecc.

Strati protettivi - Su_003/Co-007 - Elenco Schede -

Su_003/Co-007/Sc-013 Strato di protezione in asfalto
 Su_003/Co-007/Sc-014 Strato di pendenza

Strato di protezione in asfalto - Su_003/Co-007/Sc-013

Lo strato di protezione in asfalto, posto esternamente all'elemento portante, ha la funzione di barriera alla penetrazione delle acque meteoriche. In generale lo strato di protezione ha il compito di resistere alle sollecitazioni di carattere meccanico, fisico, chimico e di conferire al manto un'eventuale colorazione e/o funzione decorativa. Nelle coperture continue lo strato può presentarsi in combinazione o integrazione con l'elemento di tenuta tipo membrane autoprotette, resine, ecc.. Nelle coperture accessibili, la protezione svolge anche la funzione di ripartizione dei carichi, assicurando l'elemento di tenuta nei confronti dei rischi derivanti da fattori esterni.

Diagnostica:

Cause possibili delle anomalie:

Origine delle anomalie a carico della tenuta:

- difetti nella messa in opera: essiccatura della muratura insufficiente, eccessiva umidità nell'ambiente durante la posa, cattiva preparazione del supporto, singoli punti mal definiti fin dalla concezione, scelta sbagliata del sistema;
- eventi accidentali: caduta di oggetti, perforazioni accidentali.

Origine delle anomalie del supporto:

- difetti di concezione;
- difetti nella messa in opera;
- movimenti della struttura (ad es:fessurazione).

Origini delle anomalie delle opere annesse:

- errori di concezione;
- errori nella messa in opera;
- difetti dei materiali utilizzati

Sc-013/Re-005 - Requisito: Impermeabilità ai liquidi per strato di protezione in asfalto

Classe Requisito: Acustici

Gli strati di protezione della copertura devono impedire all'acqua meteorica la penetrazione o il contatto con parti o elementi di essa non predisposti.

Prestazioni: *Le coperture devono essere realizzate in modo tale da impedire qualsiasi infiltrazione d'acqua piovana al loro interno secondo le norme vigenti.*

Livello minimo per la prestazione: *In particolare, per i livelli minimi si rimanda alle norme:*

- UNI 5654 01/10/65 Impermeabilizzazione delle coperture. Asfalti colati. Caratteristiche e prelievo dei campioni;
- UNI 5664 FA 231-87 01/05/87 Foglio di aggiornamento n.1 alla UNI 5664 (ott. 1965). Impermeabilizzazione delle coperture. Malte asfaltiche. Determinazione dell'impermeabilità all'acqua;
- UNI 5658 01/10/65 Impermeabilizzazione delle coperture. Asfalti colati. Determinazione dell'impermeabilità all'acqua;
- UNI 5658 FA 225-87 01/05/87 Foglio di aggiornamento n.1 alla UNI 5658 (ott. 1965). Impermeabilizzazione delle coperture. Asfalti colati. Determinazione dell'impermeabilità all'acqua.

Sc-013/Re-012 - Requisito: Resistenza agli agenti aggressivi per strato di protezione in asfalto

Classe Requisito: Protezione dagli agenti chimici ed organici

Gli strati di protezione della copertura non devono subire dissoluzioni o disgregazioni e mutamenti di aspetto a causa dell'azione di agenti aggressivi chimici.

Prestazioni: *Sotto l'azione degli agenti chimici normalmente presenti nell'ambiente, i materiali costituenti le coperture devono conservare inalterate le proprie caratteristiche chimico-fisiche, geometriche, funzionali e di finitura superficiale. In particolare gli elementi utilizzati devono resistere alle azioni chimiche derivanti da inquinamento ambientale (aeriformi, polveri, liquidi) agenti sulle facce esterne.*

Livello minimo per la prestazione: *In particolare i livelli minimi variano in funzione di prove di laboratorio eseguite secondo le norme vigenti:*

- UNI 5659 01/10/65 Impermeabilizzazione delle coperture. Asfalti colati. Trattamento di termo- ossidazione;
- UNI 5659 FA 226-87 01/05/87 Foglio di aggiornamento n.1 alla UNI 5659 (ott. 1965). Impermeabilizzazione delle coperture. Asfalti colati. Trattamento di termo-ossidazione;
- UNI 5665 FA 232-87 01/05/87 Foglio di aggiornamento n.1 alla UNI 5665 (ott. 1965). Impermeabilizzazione delle coperture. Malte asfaltiche. Trattamento di termo-ossidazione.

Sc-013/Re-023 - Requisito: Resistenza meccanica per strato di protezione in asfalto

Classe Requisito: Di stabilità

Gli strati di protezione della copertura devono garantire una resistenza meccanica rispetto alle condizioni di carico (carichi concentrati e distribuiti) di progetto in modo da garantire la stabilità e la stabilità degli strati costituenti. Inoltre vanno considerate le caratteristiche e la densità dello strato di supporto che dovranno essere adeguate alle sollecitazioni e alla resistenza degli elementi di tenuta.

Prestazioni: *Tutte le coperture devono essere idonee a contrastare efficacemente il prodursi di rotture o deformazioni gravi sotto l'azione di sollecitazioni meccaniche in modo da assicurare la durata e la funzionalità nel tempo senza pregiudicare la sicurezza degli utenti nel rispetto delle norme vigenti.*

Livello minimo per la prestazione: *In particolare si rimanda alle seguenti norme:*

- UNI 5654 01/10/65 Impermeabilizzazione delle coperture. Asfalti colati. Caratteristiche e prelievo dei campioni;
- UNI 5655 01/10/65 Impermeabilizzazione delle coperture. Asfalti colati. Determinazione del punto di rammollimento con il metodo palla-anello;
- UNI 5655 FA 192-87 01/05/87 Foglio di aggiornamento n.1 alla UNI 5655 (ott. 1965). Impermeabilizzazione delle coperture. Asfalti colati. Determinazione del punto di rammollimento con il metodo palla- anello;
- UNI 5656 01/10/65 Impermeabilizzazione delle coperture. Asfalti colati. Determinazione dello scorrimento su piano inclinato;
- UNI 5656 FA 193-87 01/05/87 Foglio di aggiornamento n.1 alla UNI 5656 (ott. 1965). Impermeabilizzazione delle coperture. Asfalti colati. Determinazione dello scorrimento su piano inclinato;
- UNI 5660 01/10/65 Impermeabilizzazione delle coperture. Malte asfaltiche. Caratteristiche e prelievo dei campioni;
- UNI 5660 FA 227-87 01/05/87 Foglio di aggiornamento n.1 alla UNI 5660 (ott. 1965). Impermeabilizzazione delle coperture. Malte asfaltiche. Caratteristiche e prelievo dei campioni;
- UNI 5661 01/10/65 Impermeabilizzazione delle coperture. Malte asfaltiche. Determinazione del punto di rammollimento con il metodo palla-anello;
- UNI 5661 FA 228-87 01/05/87 Foglio di aggiornamento n. 1 alla UNI 5661 (ott. 1965). Impermeabilizzazione delle coperture. Malte asfaltiche. Determinazione del punto di rammollimento con il metodo palla- anello;
- UNI 5662 01/10/65 Impermeabilizzazione delle coperture. Malte asfaltiche. Determinazione dello scorrimento su piano inclinato;

- UNI 5662 FA 229-87 01/05/87 Foglio di aggiornamento n.1 alla UNI 5662 (ott. 1965). Impermeabilizzazione delle coperture. Malte asfaltiche. Determinazione dello scorrimento su piano inclinato;
- UNI 5663 01/10/65 Impermeabilizzazione delle coperture. Malte asfaltiche. Determinazione della fragilità (punto di rottura);
- UNI 5663 FA 230-87 01/05/87 Foglio di aggiornamento n. 1 alla UNI 5663 (ott. 1965). Impermeabilizzazione delle coperture. Malte asfaltiche. Determinazione della fragilità (punto di rottura).

Anomalie Ricontrabili:

Sc-013/An-001 - Deformazione

Cambiamento della forma iniziale con imbarcamento degli elementi e relativa irregolarità della sovrapposizione degli stessi.

Sc-013/An-002 - Delimitazione e scagliatura

Disgregazione in scaglie delle superfici.

Sc-013/An-003 - Deposito superficiale

Accumulo di materiale e di incrostazioni di diversa consistenza, spessore e aderenza diversa.

Sc-013/An-004 - Disgregazione

Disgregazione della massa con polverizzazione degli elementi.

Sc-013/An-005 - Dislocazione di elementi

Spostamento degli elementi costituenti il manto di copertura dalla posizione di origine.

Sc-013/An-006 - Dislocazione di elementi

Spostamento degli elementi costituenti il manto di copertura dalla posizione di origine.

Sc-013/An-007 - Errori di pendenza

Errore nel calcolo della pendenza (la determinazione in gradi, o in percentuale, rispetto al piano orizzontale di giacitura delle falde) rispetto alla morfologia del tetto, alla lunghezza di falda (per tetti a falda), alla scabrosità dei materiali, all'area geografica di riferimento. Insufficiente deflusso delle acque con conseguente ristagno delle stesse.

Sc-013/An-008 - Fessurazioni, microfessurazioni

Incrinature localizzate interessanti lo spessore degli elementi.

Sc-013/An-009 - Imbibizione

Assorbimento di acqua nella composizione porosa dei materiali.

Sc-013/An-010 - Infragilimento e porosizzazione della membrana

Infragilimento della membrana con conseguente perdita di elasticità e rischio di rottura.

Sc-013/An-011 - Mancanza elementi

Assenza di elementi della copertura.

Sc-013/An-012 - Penetrazione e ristagni d'acqua

Comparsa di macchie da umidità e/o gocciolamento localizzato in prossimità del soffitto e negli angoli per cause diverse quali: invecchiamento dello strato impermeabilizzante con rottura della guaina protettiva; rottura o spostamenti degli elementi di copertura; ostruzione delle linee di deflusso acque meteoriche.

Sc-013/An-013 - Presenza di abrasioni, bolle, rigonfiamenti, incisioni superficiali

Presenza di abrasioni, bolle, rigonfiamenti, incisioni superficiali a carico degli strati impermeabilizzanti per vetustà degli elementi o per evento esterno (alte temperature, grandine, urti, ecc).

Sc-013/An-014 - Presenza di vegetazione

Presenza di vegetazione caratterizzata dalla formazione di licheni, muschi e piante in prossimità di superfici o giunti degradati.

Sc-013/An-015 - Rottura

Rottura degli elementi costituenti il manto di copertura.

Sc-013/An-016 - Scollamenti tra membrane, sfaldature

Scollamento delle membrane e sfaldature delle stesse con localizzazione di aree disconnesse dallo strato inferiore e relativo innalzamento rispetto al piano di posa originario. In genere per posa in opera errata o per vetustà degli elementi.

Controlli eseguibili dal personale specializzato

Sc-013/Cn-001 - Controllo dello stato

Procedura: Controllo a vista
Frequenza: 360 giorni

Controllo della superficie del manto con attenzione in corrispondenza dei canali di gronda e delle linee di compluvio. Controllare la tenuta della guaina, se ispezionabile, in corrispondenza di lucernari, botole, pluviali, in genere, e nei punti di discontinuità della guaina. Controllo delle giunzioni, dei risvolti, di eventuali scollamenti di giunti e fissaggi.
Verifica dell'assenza di eventuali anomalie.

Requisiti da verificare: -Impermeabilità ai liquidi per strato di protezione in asfalto, -Isolamento termico, -Resistenza agli agenti aggressivi per strato di protezione in asfalto, -Resistenza meccanica per strato di protezione in asfalto

Anomalie: -Deformazione, -Fessurazioni, microfessurazioni, -Infragilimento e porosizzazione della membrana, -Penetrazione e ristagni d'acqua, -Rottura, -Scollamenti tra membrane, sfaldature

Ditte Specializzate: Specializzati vari

Interventi eseguibili dal personale specializzato

Sc-013/In-001 - Manutenzione e sostituzione**Frequenza:** 5475 giorni

Manutenzione del manto impermeabile posto in aderenza, anche localmente, mediante trattamento del vecchio manto con imprimitura a base di bitume ossidato e sovrapposizione del nuovo. Manutenzione del manto impermeabile posto in semiaderenza, anche localmente, mediante inserimento di strati di scorrimento a caldo. Sostituzione del manto mediante rimozione del vecchio manto.

Ditte Specializzate: Impermeabilizzatore**Sc-013/In-002 – Pulizia****Frequenza:** 180 giorni

Pulizia del manto con raccolta ed asportazione di tutto il fogliame, depositi, detriti e delle scorie di vario tipo compresa la vegetazione ed altri organismi biologici.

Ditte Specializzate: Generico**Strato di pendenza - Su_003/Co-007/Sc-014**

Lo strato di pendenza permette di portare la pendenza delle coperture piane al valore necessario per lo smaltimento delle acque meteoriche. Esso si utilizza quando l'elemento portante non prevede la pendenza necessaria al buon funzionamento della copertura e può essere realizzato con: calcestruzzo cellulare; calcestruzzo alleggerito o non; conglomerato di cemento, argilla espansa, sabbia e acqua; elementi portanti secondari dello strato di ventilazione, ecc..

Lo strato di pendenza può essere collocato: al di sopra dell'elemento portante; al di sopra dell'elemento termoisolante.

Il ripristino dello strato di pendenza va effettuato, se necessario, fino al raggiungimento del valore necessario per lo smaltimento delle acque meteoriche.

Per la ricostituzione dello strato di pendenza si utilizzano materiali idonei (calcestruzzo cellulare; calcestruzzo alleggerito o non; conglomerato di cemento, argilla espansa, sabbia e acqua; elementi portanti secondari dello strato di ventilazione, ecc.). Ripristino inoltre degli strati funzionali della copertura collegati.

Diagnostica:**Cause possibili delle anomalie:**

Origine delle anomalie a carico della tenuta:

- difetti nella messa in opera: essiccatura della muratura insufficiente, eccessiva umidità nell'ambiente durante la posa, cattiva preparazione del supporto, singoli punti mal definiti fin dalla concezione, scelta sbagliata del sistema;
- eventi accidentali: caduta di oggetti, perforazioni accidentali.

Origine delle anomalie del supporto:

- difetti di concezione;
- difetti nella messa in opera;
- movimenti della struttura (ad es:fessurazione).

Origini delle anomalie delle opere annesse:

- errori di concezione;
- errori nella messa in opera;
- difetti dei materiali utilizzati.

Sc-014/Re-003 - Requisito: Contenimento della regolarità geometrica strati pendenza

Classe Requisito: Controllabilità dello stato

La copertura deve avere gli strati superficiali in vista privi di difetti geometrici che possono compromettere l'aspetto e la funzionalità.

Prestazioni: *Le superfici in vista costituenti lo strato di tenuta con membrane non devono presentare difetti geometrici che possano alterarne la funzionalità e l'aspetto. Tali proprietà devono essere assicurate dalle caratteristiche della chiusura e dei singoli componenti impiegati.*

Livello minimo per la prestazione: *In particolare per i prodotti costituenti lo strato di tenuta con membrane si fa riferimento alle specifiche previste dalle norme UNI relative alle caratteristiche dimensionali (lunghezza, larghezza, spessore, ecc.):*

- UNI 8202-2 30/09/81 Edilizia. Membrane per impermeabilizzazione. Esame dell'aspetto e della confezione;
- UNI 8202-3 31/07/88 Edilizia. Membrane per impermeabilizzazione. Determinazione della lunghezza;
- UNI 8202-4 31/07/88 Edilizia. Membrane per impermeabilizzazione. Determinazione della larghezza;
- UNI 8202-5 30/09/81 Edilizia. Membrane per impermeabilizzazione. Determinazione dell'ortometria;
- UNI 8202-6 01/11/88 Edilizia. Membrane per impermeabilizzazione. Determinazione dello spessore;
- UNI 8202-6 FA 1-89 01/09/89 Membrane per impermeabilizzazione. Determinazione dello spessore;
- UNI 8202-7 30/09/81 Edilizia. Membrane per impermeabilizzazione. Determinazione della massa areica;

Anomalie Ricontrabili:**Sc-014/An-001 - Deformazione**

Cambiamento della forma iniziale con imbarcamento degli elementi e relativa irregolarità della sovrapposizione degli stessi.

Sc-014/An-002 - Delimitazione e scagliatura

Disgregazione in scaglie delle superfici.

Sc-014/An-003 - Deposito superficiale

Accumulo di materiale e di incrostazioni di diversa consistenza, spessore e aderenza diversa.

Sc-014/An-004 - Disgregazione

Disgregazione della massa con polverizzazione degli elementi.

Sc-014/An-005 - Dislocazione di elementi

Spostamento degli elementi costituenti il manto di copertura dalla posizione di origine.

Sc-014/An-006 - Dislocazione di elementi

Spostamento degli elementi costituenti il manto di copertura dalla posizione di origine.

Sc-014/An-007 - Errori di pendenza

Errore nel calcolo della pendenza (la determinazione in gradi, o in percentuale, rispetto al piano orizzontale di giacitura delle falde) rispetto alla morfologia del tetto, alla lunghezza di falda (per tetti a falda), alla scabrosità dei materiali, all'area geografica di riferimento. Insufficiente deflusso delle acque con conseguente ristagno delle stesse.

Sc-014/An-008 - Fessurazioni, microfessurazioni

Incrinature localizzate interessanti lo spessore degli elementi.

Sc-014/An-009 - Mancanza elementi

Assenza di elementi della copertura.

Sc-014/An-010 - Penetrazione e ristagni d'acqua

Comparsa di macchie da umidità e/o gocciolamento localizzato in prossimità del soffitto e negli angoli per cause diverse quali: invecchiamento dello strato impermeabilizzante con rottura della guaina protettiva; rottura o spostamenti degli elementi di copertura; ostruzione delle linee di deflusso acque meteoriche.

Sc-014/An-011 - Presenza di vegetazione

Presenza di vegetazione caratterizzata dalla formazione di licheni, muschi e piante in prossimità di superfici o giunti degradati.

Sc-014/An-012 - Rottura

Rottura degli elementi costituenti il manto di copertura.

Controlli eseguibili dal personale specializzato

Sc-014/Cn-001 - Controllo pendenza

Procedura: Controllo
Frequenza: 360 giorni

Controllo della superficie del manto in particolare della pendenza ed della presenza di eventuali ristagni di acqua e di vegetazione sopra la tenuta. E' opportuno effettuare controlli generali del manto in occasione di eventi meteo di una certa entità che possono aver compromesso l'integrità degli strati di pendenza (calcestruzzo alleggerito o non; elementi portanti secondari dello strato di ventilazione, ecc.).

Requisiti da verificare: *-Contenimento della regolarità geometrica, -Contenimento della regolarità geometrica strati pendenza, -Isolamento termico*

Anomalie: *-Deformazione, -Errori di pendenza, -Fessurazioni, microfessurazioni, -Penetrazione e ristagni d'acqua, -Rottura*

Ditte Specializzate: Specializzati vari

Interventi eseguibili dal personale specializzato

Sc-014/In-001 - Ripristino strato

Frequenza: Quando occorre

Ripristino dello strato di pendenza al fine di ottimizzare lo smaltimento delle acque meteoriche. Ricostituzione dei materiali necessari alla realizzazione dello strato di pendenza (calcestruzzo cellulare; calcestruzzo alleggerito o non; conglomerato di cemento, argilla espansa, sabbia e acqua; elementi portanti secondari dello strato di ventilazione, ecc.). Rifacimento degli strati funzionali della copertura collegati.

Ditte Specializzate: Impermeabilizzatore

Corpo d'Opera N° 1 - Istituti Scolastici

Rifiniture edili - Su_004

Le rifiniture edili rappresentano l'insieme delle opere interne ed esterne necessarie al completamento e indispensabili per il risultato estetico dell'organismo architettonico.

REQUISITI E PRESTAZIONI

Su_004/Re-001 - Requisito: Assenza di emissioni di sostanze nocive **Classe Requisito:** Protezione dagli agenti chimici ed organici
I rivestimenti non debbono in condizioni normali di esercizio emettere sostanze tossiche, polveri, gas o altri odori fastidiosi per gli utenti.

Prestazioni: I materiali costituenti i rivestimenti non devono emettere sostanze nocive per gli utenti (gas, vapori, fibre, polveri, radiazioni nocive ecc.), sia in condizioni normali che sotto l'azione dell'ambiente (temperatura, tasso di umidità, raggi ultravioletti, ecc.). In particolare deve essere assente l'emissione di composti chimici organici, quali la formaldeide, nonché la diffusione di fibre di vetro.

Livello minimo per la prestazione: Dovranno essere rispettati i seguenti limiti:

- concentrazione limite di formaldeide non superiore a 0,1 p.p.m. (0,15 mg/m³);
- per la soglia olfattiva valori non superiori a 0,09 p.p.m. (0,135 mg/m³);
- per la soglia di irritazione occhi-naso-gola non superiore 0,66 p.p.m. (1 mg/m³).

Normativa: -Direttiva CEE 19.9.1983 n.477 (Limiti di inquinamento da amianto); -D.P.R. 24.5.1988 n.215 (Uso dei prodotti in amianto); -D.Lgs. 19.9.1994 n.626 (Attuazione delle direttive 89/391/CEE, 89/654/CEE, 89/655/CEE, 89/656/CEE, 90/269/CEE, 90/270/CEE, 90/394/CEE E 90/679/CEE, riguardanti il miglioramento della sicurezza e della salute dei lavoratori sul luogo di lavoro); -C.M. Sanità 22.6.1983 n.57 (Formaldeide: rischi connessi alla modalità di impiego); -C.M. Sanità 10.7.1986 n.45 (Piani di interventi e misure tecniche per la individuazione ed eliminazione del rischio connesso all'impiego di materiali contenenti amianto in edifici scolastici e ospedali pubblici e privati); -UNI 8290-2; -NFX 10702 e DIN 50055 (Tossicità dei fumi); -ASHRAE Standard 62_1981 (Norma nazionale americana sulla qualità dell'aria ambiente).

Su_004/Re-002 - Requisito: Attrezzabilità

Classe Requisito: Facilità d'intervento

Le pareti debbono consentire l'installazione di arredi e attrezzature.

Prestazioni: Le pareti interne devono essere in grado di sopportare eventuali carichi appesi in modo da consentire l'arredabilità e l'attrezzabilità anche mediante mezzi e dispositivi di fissaggio disposti in vari punti della superficie delle pareti. E' importante inoltre la conoscenza da parte degli utenti delle zone interessate dal passaggio di condutture e/o impianti ove non praticare fori o manomissioni.

Livello minimo per la prestazione: I livelli minimi variano in funzione alle diverse tecnologie utilizzate. E' opportuno comunque che si verifichi la stabilità dei mobili appesi, in particolare per le sollecitazioni dal basso verso l'alto a tutela dell'incolumità dell'utente. Per le altre sollecitazioni si devono applicare le norme previste per i mobili.

Normativa: -UNI 7959; -UNI 8290-2; -UNI 8326; -UNI 10815; -UNI 10820.

Su_004/Re-003 - Requisito: Contenimento della condensazione superficiale

Classe Requisito: Termici ed igrotermici

I rivestimenti interni debbono evitare la formazione di condensazione sulla superficie interna.

Prestazioni: I rivestimenti e gli strati costituenti dovranno limitare e impedire la formazione di fenomeni di condensa in conseguenza dell'azione dei flussi di energia termica che li attraversano.

Livello minimo per la prestazione: I valori minimi variano in funzione dei materiali e del loro impiego. Si prende in considerazione la norma UNI 10350.

Normativa: D.M. del 22/01/2008 n. 37; UNI TS 11300; UNI EN 15316; UNI EN ISO 13790.

Su_004/Re-004 - Requisito: Contenimento delle dispersioni elettriche

Classe Requisito: Protezione elettrica

I rivestimenti tessili devono essere in grado di controllare e disperdere eventuali cariche elettriche a carico degli utenti per contatto diretto.

Prestazioni: I rivestimenti tessili dovranno avere adeguata resistenza elettrica ed essere in grado di controllare e disperdere eventuali cariche (cariche elettrostatiche);

Livello minimo per la prestazione: I livelli minimi variano in funzione delle di laboratorio eseguite su campioni secondo le seguenti norme:

- determinazione della resistenza elettrica orizzontale (superficiale) e verticale (trasversale) (UNI 8014-16);
- determinazione della tendenza all'accumulo di cariche elettrostatiche generate dal calpestio (UNI 8014-12).

Normativa: -UNI 7998; -UNI 7999; -UNI 8012; -UNI 8013-1; -UNI 8014-1; -UNI 8014-13; -UNI 8014-16; -UNI 8014-12; -UNI 8290-2; -UNI 8380; -UNI 8381; -UNI EN 1307; -UNI EN 1470; -ISO 2550.

Su_004/Re-005 - Requisito: Contenimento dell'inerzia termica

Classe Requisito: Termici ed igrotermici

Contribuisce, con l'accumulo di calore, ad assicurare il benessere termico. Un'inerzia più elevata può evitare il veloce abbassamento della temperatura dei locali con riscaldamento ad attenuazione notturna, o la dispersione di calore in locali soggetti a frequenti ricambi d'aria e privi di dispositivi per il recupero del calore.

Prestazioni: In via qualitativa l'inerzia termica esprime l'attitudine di un edificio (o di una sua parte) ad accumulare calore e riemetterlo successivamente in corrispondenza di una definita variazione di temperatura. I rivestimenti interni sotto l'azione dell'energia termica che tende, in condizioni invernali, ad uscire all'esterno e che tende, in condizioni estive, ad entrare, dovranno contribuire a limitare il flusso di tale energia.

Livello minimo per la prestazione: Da tale punto di vista perciò non si attribuiscono specifici limiti prestazionali ai singoli elementi ma solo all'edificio nel suo complesso.

Normativa: D.M. del 22/01/2008 n. 37; UNI TS 11300; UNI EN 15316; UNI EN ISO 13790.

Su_004/Re-006 - Requisito: Isolamento acustico

Classe Requisito: Acustici

I controsoffitti devono fornire una adeguata resistenza al passaggio dei rumori.

Prestazioni: La prestazione di isolamento acustico si può ottenere attraverso la prova di laboratorio del loro potere fonoisolante. L'esito della prova può essere sinteticamente espresso attraverso l'indice di valutazione del potere fonoisolante [dB(A)] e/o il coefficiente di fonoassorbimento alfa.

Livello minimo per la prestazione: E' possibile assegnare ad un certo solaio finito il requisito di isolamento acustico attraverso l'indice di valutazione del potere fonoisolante calcolato di volta in volta in laboratorio:

- potere fonoisolante 25 - 30 dB(A);
- potere fonoassorbente 0,60 - 0,80 (per frequenze tra i 500 e 1000 Hz).

Normativa: -Legge Quadro 26.10.1995 n.447; -Legge 16.3.1998; -D.P.C.M. 1.3.1991; -D.P.C.M. 14.11.1997; -D.P.C.M. 5.12.1997; -D.M. 18.12.1975 (Norme tecniche aggiornate relative all'edilizia scolastica, ivi compresi gli indici minimi di funzionalità didattica, edilizia ed

urbanistica da osservarsi nella esecuzione di opere di edilizia scolastica; -Decreto 29.11.2000; -Linee Guide Regionali; -Regolamenti edilizi comunali; -C.M. LL.PP. 30.4.1966 n.1769 (Criteri di valutazione e collaudo dei requisiti acustici nelle costruzioni edilizie); -UNI 8270/1; -UNI 8270/3; -UNI 8270/5; -UNI 8270; -UNI 8290-2.

Su_004/Re-007 - Requisito: Isolamento termico

Classe Requisito: Termici ed igrotermici

I controsoffitti possono garantire un'opportuna resistenza al passaggio del calore in funzione delle condizioni climatiche.

Prestazioni: *Le prestazioni relative all'isolamento termico dei controsoffitti variano in funzione del tipo di chiusura (solaio, pareti perimetrali, pareti interne, ecc.) e dei materiali impiegati. I controsoffitti comunque possono contribuire al contenimento delle dispersioni di calore degli ambienti nei limiti previsti dalle leggi e dalle normative vigenti.*

Livello minimo per la prestazione: *Le prestazioni relative all'isolamento termico dei controsoffitti variano, oltre che dalle condizioni ambientali, in funzione dei tipi di rivestimenti, e degli spessori dei materiali. Si prendono in considerazione tipi di controsoffitti con una resistenza termica che varia da 0,50 - a 1,55 m² K/W.*

Normativa: *D.M. del 22/01/2008 n. 37; UNI TS 11300; UNI EN 15316; UNI EN ISO 13790.*

Su_004/Re-008 - Requisito: Ispezionabilità

Classe Requisito: Facilità d'intervento

I controsoffitti dovranno consentire (in particolare per i tipi chiusi ispezionabili e aperti) la loro ispezionabilità e l'accesso agli impianti ove previsti.

Prestazioni: *L'ispezionabilità per i controsoffitti diventa indispensabile per quelli realizzati nella separazione degli impianti tecnici dagli ambienti. La possibilità dell'accesso al vano tecnico per le operazioni di installazione e manutenzione e/o la possibilità di poter adeguare, alle mutevoli esigenze dell'utente finale, gli impianti.*

Livello minimo per la prestazione: *I controsoffitti dovranno essere ispezionabili, almeno in parte, nella misura min del 10% della superficie utilizzata. In particolare essere sempre ispezionabili lungo gli attraversamenti di impianti tecnologici.*

Normativa: *-Capitolato prestazionali; -UNI EN 312-3:1997.*

Su_004/Re-009 - Requisito: Oscurabilità

Classe Requisito: Funzionalità tecnologica

Gli infissi devono, attraverso opportuni schermi e/o dispositivi di oscuramento, provvedere alla regolazione della luce naturale immessa.

Prestazioni: *I dispositivi di schermatura esterna di cui sono dotati gli infissi interni devono consentire la regolazione del livello di illuminamento degli spazi chiusi dell'ambiente servito. Inoltre, devono consentire il controllo di eventuali proiezioni localizzate di raggi luminosi negli spazi con destinazione di relax e di riposo (camere da letto, ecc.) e comunque oscurare il passaggio di luce, naturale o artificiale, proveniente dagli ambienti esterni.*

Livello minimo per la prestazione: *I dispositivi di schermatura esterna di cui sono dotati gli infissi interni verticali devono consentire una regolazione del livello di illuminamento negli spazi chiusi degli alloggi fino ad un valore non superiore a 0,2 lux.*

Normativa: *-Legge 9.1.1991 n.10 (Norme per l'attuazione del Piano energetico nazionale in materia di uso razionale dell'energia, di risparmio energetico e di sviluppo delle fonti rinnovabili di energia); -D.M. 10.3.1977 (Determinazione delle zone climatiche e dei valori minimi e massimi dei relativi coefficienti volumici globali di dispersione termica); -D.M. 30.7.1986 (Aggiornamento dei coefficienti di dispersione termica degli edifici); -C.M. LL.PP.27.5.1967 n.3151 (Criteri di valutazione delle grandezze atte a rappresentare le proprietà termiche, igrometriche, di ventilazione e di illuminazione nelle costruzioni edilizie); -UNI 8290-2; -UNI 8894.*

Su_004/Re-010 - Requisito: Permeabilità all'aria

Classe Requisito: Termici ed igrotermici

Gli infissi devono controllare il passaggio dell'aria a protezione degli ambienti interni e permettere la giusta ventilazione.

Prestazioni: *Gli infissi esterni verticali e le facciate continue devono essere realizzati in modo da ottenere, mediante guarnizioni, camere d'aria, ecc., la permeabilità all'aria indicata in progetto. Le prestazioni si misurano sulla classificazione basata sul confronto tra la permeabilità all'aria del campione sottoposto a prova riferito all'intera area, e la permeabilità all'aria riferita alla lunghezza dei lati apribili. In particolare si rimanda alla norma UNI EN 12207.*

Livello minimo per la prestazione: *I livelli prestazionali variano in funzione delle classi, della permeabilità all'aria di riferimento a 100 Pa misurata in m³/hm² e della pressione massima di prova misurata in Pa. Qualora siano impiegati infissi esterni verticali dotati di tamponamento trasparente isolante (con trasmittanza termica unitaria $U <= 3,5 \text{ W/m}^2\text{C}$), la classe di permeabilità all'aria non deve essere inferiore ad A2.*

Normativa: *-UNI 8290-2; -UNI 8894; -UNI EN 86; -UNI EN 12207; -UNI EN 12208; -UNI EN 12210.*

Su_004/Re-011 - Requisito: Pulibilità

Classe Requisito: Facilità d'intervento

Gli infissi devono consentire la rimozione di sporcizia, depositi, macchie, ecc.

Prestazioni: *Le superfici degli infissi, siano esse opache o trasparenti, devono essere facilmente accessibili dall'utenza e dagli addetti alle operazioni di pulizia, tanto all'esterno quanto all'interno. In particolare, le porte e le portefinestre devono essere realizzate in modo da non subire alterazioni e/o modifiche prestazionali in seguito a contatti accidentali con i liquidi e/o prodotti utilizzati per la pulizia.*

Livello minimo per la prestazione: *Gli infissi devono essere accessibili e dimensionati in modo da consentire le operazioni di pulizia.*

Normativa: *-D.M. 2.7.1981; -D.M. 11.3.1988; -D.M. 26.8.1992; -D.M. 13.12.1993; -D.M. 9.1.1996; -D.M. 16.1.1996; -Capitolato Speciale Tipo per Appalti di Lavori Edilizi; -UNI 8290-2; -UNI 8894.*

Su_004/Re-012 - Requisito: Reazione al fuoco

Classe Requisito: Protezione antincendio

Livello di partecipazione al fuoco dei materiali combustibili costituenti i controsoffitti.

Prestazioni: *Le proprietà di reazione al fuoco dei materiali devono essere documentate mediante "marchio di conformità" riportante: nome del produttore; anno di produzione; classe di reazione al fuoco; omologazione del Ministero dell'Interno o "dichiarazione di conformità" riferita al documento in cui il produttore attesta la conformità del materiale in riferimento alle prescrizione di legge.*

Livello minimo per la prestazione: *I livelli prestazionali sono stabiliti da prove di laboratorio disciplinate dalle normative vigenti.*

Normativa: *-D.M. 30.11.1983 (Termini, definizioni generali e simboli grafici di prevenzione incendi); -D.M. 26.6.1984 (Classificazione di reazione al fuoco ed omologazione dei materiali ai fini della prevenzione incendi); -D.M. 14.1.1985 (Attribuzione ad alcuni materiali della classe di reazione al fuoco 0 (zero) prevista dall'allegato A1.1 del decreto ministeriale 26.6.1984); -D.M. 16.5.1987 (Norme di sicurezza antincendio per gli edifici di civile abitazione); -UNI 8290-2; -UNI 8456 (metodo di prova equivalente al metodo CSE RF 1/75/A); -UNI 8457 (metodo di prova equivalente al metodo CSE RF 2/75/A); -UNI 9174 (metodo di prova equivalente al metodo CSE RF 3/77); -UNI ISO 1182.*

Su_004/Re-013 - Requisito: Reazione al fuoco per rivestimenti tessili

Classe Requisito: Protezione antincendio

Livello di partecipazione al fuoco dei materiali combustibili costituenti i rivestimenti.

Prestazioni: *I materiali di rivestimento devono essere di classe non superiore a 1 (uno) secondo la classificazione di reazione al fuoco prevista dal D.M. 26.6.1984. Le proprietà di reazione al fuoco dei materiali devono essere documentate mediante "marchio di conformità".*

Livello minimo per la prestazione: *Negli atri, nei corridoi, nei disimpegni, nelle scale, nelle rampe, nei passaggi in genere, è consentito l'impiego dei materiali di classe 1 in ragione del 50% massimo della loro superficie totale (pavimento + pareti + soffitto + proiezioni orizzontali delle scale). Per le restanti parti debbono essere impiegati materiali di classe 0; in tutti gli altri ambienti è consentito che le pavimentazioni compresi i relativi rivestimenti siano di classe 2 e che gli altri materiali di rivestimento siano di classe 1; oppure di classe 2 se in presenza di impianti di spegnimento automatico asserviti ad impianti di rivelazione incendi. I rivestimenti tessili inoltre dovranno essere conformi alle:*

- UNI 7956 (determinazione del comportamento alla combustione dei rivestimenti tessili per pavimenti, pareti e soffitti);
 - UNI EN 986 (Determinazione delle variazioni dimensionali e dell'incurvamento per effetto della variazione delle condizioni di umidità e calore).
Normativa: -D.M. 30.11.1983 (Termini, definizioni generali e simboli grafici di prevenzione incendi); -D.M. 26.6.1984 (Classificazione di reazione al fuoco ed omologazione dei materiali ai fini della prevenzione incendi); -D.M. 14.1.1985 (Attribuzione ad alcuni materiali della classe di reazione al fuoco 0 (zero) prevista dall'allegato A1.1 del decreto ministeriale 26.6.1984); -D.M. 16.5.1987 (Norme di sicurezza antincendio per gli edifici di civile abitazione); -D.M. 6.3.1992 (Gazzetta Ufficiale n. 66 del 19 marzo 1992); -UNI 7956; -UNI 7998; -UNI 8013-1; -UNI 8014-1; -UNI 8014-13; -UNI 8290-2; -UNI 8380; -UNI 8381; -UNI 8456 (metodo di prova equivalente al metodo CSE RF 1/75/A); -UNI 8457 (metodo di prova equivalente al metodo CSE RF 2/75/A); -UNI 9174 (metodo di prova equivalente al metodo CSE RF 3/77); -UNI 9946; -UNI EN 986; -UNI EN 1307; -UNI EN 1470; -ISO 2550; -UNI ISO 1182.

Su_004/Re-014 - Requisito: Regolarità delle finiture

Classe Requisito: Visivi

Le pareti debbono avere gli strati superficiali in vista privi di difetti, fessurazioni, scagliature o screpolature superficiali e/o comunque esenti da caratteri che possano rendere difficile la lettura formale.

Prestazioni: *Le superfici delle pareti perimetrali non devono presentare anomalie e/o comunque fessurazioni, screpolature, sbollature superficiali, ecc.. Le tonalità dei colori dovranno essere omogenee e non evidenziare eventuali tracce di ripresa di colore e/o comunque di ritocchi.*

Livello minimo per la prestazione: *I livelli minimi variano in funzione delle varie esigenze di aspetto come: la planarità; l'assenza di difetti superficiali; l'omogeneità di colore; l'omogeneità di brillantezza; l'omogeneità di insudiciamento, ecc..*

Normativa: -UNI 7959; -UNI 7823; -UNI 8290-2; -UNI 8813; -UNI 8941-1; -UNI 8941-2; -UNI 8941-3; -UNI EN ISO 10545-2; -ICITE UEAtc _ Direttive Comuni _ Rivestimenti plastici continui.

Su_004/Re-015 - Requisito: Regolarità delle finiture per rivestimenti

Classe Requisito: Visivi

tessili

I rivestimenti debbono avere gli strati superficiali in vista privi di difetti, fessurazioni, scagliature o screpolature superficiali e/o comunque esenti da caratteri che possano rendere difficile la lettura formale.

Prestazioni: *I rivestimenti tessili non dovranno presentare difetti e irregolarità: nell'aspetto; nello spessore; nelle dimensioni, ecc..*

Livello minimo per la prestazione: *I livelli minimi variano in funzione delle di laboratorio eseguite su campioni secondo le seguenti norme:*

- determinazione della massa (UNI 8014-2; UNI 8014-3; UNI 8014-4; UNI 8014-10);

- determinazione dello spessore (UNI 8014-5; UNI 8014-6; UNI EN 1318);

- determinazione del cambiamento di aspetto (UNI EN 1471);

- determinazione della massa areica (UNI EN 984);

- determinazione delle dimensioni e dell'ortogonalità (UNI EN 994);

- determinazione delle variazioni dimensionali (UNI EN 986);

- determinazione dei nodi (ISO 2550).

Normativa: -UNI 7998; -UNI 7999; -UNI 8012; -UNI 8013-1; -UNI 8014-1; -UNI 8014-2; -UNI 8014-3; -UNI 8014-4; -UNI 8014-5; -UNI 8014-6; -UNI 8014-10; -UNI 8014-13; -UNI 8380; -UNI 8381; -UNI 9946; -UNI EN 984; -UNI EN 986; -UNI EN 994; -UNI EN 1318; -UNI EN 1307; -UNI EN 1470; -UNI EN 1471; -ISO 2550.

Su_004/Re-016 - Requisito: Resistenza agli agenti aggressivi

Classe Requisito: Protezione dagli agenti chimici ed organici

I rivestimenti non dovranno subire dissoluzioni o disgregazioni e mutamenti di aspetto a causa dell'azione di agenti aggressivi chimici.

Prestazioni: *I materiali costituenti i rivestimenti esterni ed interni delle pareti perimetrali non devono deteriorarsi o comunque perdere le prestazioni iniziali in presenza di agenti chimici presenti negli ambienti. I materiali devono comunque consentire le operazioni di pulizia. I rivestimenti plastici ed i prodotti a base di vernici dovranno essere compatibili chimicamente con la base di supporto.*

Livello minimo per la prestazione: *I livelli minimi variano in funzione dei materiali utilizzati e del loro impiego.*

Normativa: -UNI 7959; -UNI 8012; -UNI 8290-2; -UNI 8403; -UNI 8903; -UNI EN 106; -UNI EN 122; -UNI ISO 175; -UNI Progetto di norma E09.10.648.0; -ISO 1431; -ICITE UEAtc _ Direttive comuni _ Intonaci plastici; -ICITE UEAtc _ Direttive comuni _ Rivestimenti di pavimento sottili.

Su_004/Re-017 - Requisito: Resistenza agli agenti aggressivi per rivestimenti resinosi

Classe Requisito: Protezione dagli agenti chimici ed organici

I rivestimenti non debbono subire dissoluzioni o disgregazioni e mutamenti di aspetto a causa dell'azione di agenti aggressivi chimici.

Prestazioni: *I materiali costituenti i rivestimenti non devono deteriorarsi in presenza degli agenti chimici normalmente presenti nell'aria o provenienti dall'utilizzazione degli ambienti.*

Livello minimo per la prestazione: *I livelli minimi variano in funzione di prove di laboratorio in cui si sottopongono i provini all'azione dell'aggressivo chimico rilevando dopo un certo tempo le variazioni di forma, di massa e di porosità secondo la norma UNI 8298-4.*

Normativa: -UNI 7998; -UNI 7999; -UNI 8202-28; -UNI 8202-29; -UNI 8380; -UNI 8381; -UNI 8297; -UNI 8298-4; -UNI 8298-5; -UNI 8298-6; -UNI 8298-14; -UNI 8636.

Su_004/Re-018 - Requisito: Resistenza agli attacchi biologici

Classe Requisito: Protezione dagli agenti chimici ed organici

Le pavimentazioni a seguito della presenza di organismi viventi (animali, vegetali, microrganismi) non dovranno subire riduzioni di prestazioni.

Prestazioni: *I materiali costituenti i rivestimenti non devono permettere lo sviluppo dei funghi, larve di insetto, muffe, radici e microrganismi in genere, anche quando impiegati in locali umidi. In ogni caso non devono deteriorarsi sotto l'attacco dei suddetti agenti biologici, resistere all'attacco di eventuali roditori e consentire un'agevole pulizia delle superfici.*

Livello minimo per la prestazione: *I valori minimi di resistenza agli attacchi biologici variano in funzione dei materiali, dei prodotti utilizzati, delle classi di rischio, delle situazioni generali di servizio, dell'esposizione a umidificazione e del tipo di agente biologico.*

Normativa: -UNI 7998; -UNI 7999; -UNI 8290-2; -UNI 8380; -UNI 8381; -UNI 8662/1; -UNI 8662/2; -UNI 8662/3; -UNI 8789; -UNI 8795; -UNI 8859; -UNI 8864; -UNI 8940; -UNI 8976; -UNI 9090; -UNI 9092/2; -UNI EN 113; -UNI FA 214; -UNI EN 117; -UNI EN 118; -UNI EN 212; -UNI HD 1001.

Su_004/Re-019 - Requisito: Resistenza agli urti

Classe Requisito: Di stabilità

Le pareti debbono essere in grado di sopportare urti (definiti dall'energia cinetica di urti-tipo o convenzionali di corpi duri, come di oggetti scagliati, o molli, come il peso di un corpo che cade) che non debbono compromettere la stabilità della parete, né provocare il distacco di elementi o frammenti pericolosi a carico degli utenti.

Prestazioni: *Le pareti non devono manifestare segni di deterioramento e/o deformazioni permanenti a carico delle finiture (tinteggiatura, rivestimento pellicolare, ecc.) con pericolo di cadute di frammenti di materiale, se sottoposte alle azioni di urti sulla faccia esterna e su quella interna.*

Livello minimo per la prestazione: *Le pareti devono resistere all'azione di urti sulla faccia interna, prodotti secondo le modalità riportate di seguito che corrispondono a quelle previste dalla norma UNI 9269 P:*

TIPO DI PROVA: Urto con corpo duro;

Massa del corpo [Kg] = 0.5;

Energia d'urto applicata [J] = 3;

Note: - ;

TIPO DI PROVA: Urto con corpo molle di grandi dimensioni;

Massa del corpo [Kg] = 50;

Energia d'urto applicata [J] = 300;

Note: Non necessario, per la faccia esterna, oltre il piano terra;

TIPO DI PROVA: Urto con corpo molle di piccole dimensioni;

Massa del corpo [Kg] = 3;

Energia d'urto applicata [J] = 60 - 10 - 30;

Note: Superficie esterna, al piano terra.

Normativa: -UNI 7959; -UNI 8290-2; -UNI 8201; -UNI 9269 P; -UNI 10880; -UNI ISO 7892.

Su_004/Re-020 - Requisito: Resistenza ai carichi sospesi

Classe Requisito: Di stabilità

I rivestimenti unitamente alle pareti debbono essere in grado di sopportare il peso di carichi appesi minori (ad esempio quadri, insegne, ecc.) o altri di maggiore entità (mensole, arredi, ecc.)

Prestazioni: I rivestimenti unitamente alle pareti e/o eventuali contropareti, devono essere in grado di garantire la stabilità ed evitare pericoli a carico dell'utenza per l'azione di carichi sospesi. Inoltre devono essere assicurate tutte le eventuali operazioni di riparazione delle superfici anche nel caso di rimozione degli elementi di fissaggio.

Livello minimo per la prestazione: I rivestimenti unitamente alle pareti devono essere in grado di garantire la stabilità sotto l'azione di carichi sospesi, in particolare se sottoposte a:

- carico eccentrico di almeno 5 N, applicato a 30 cm dalla superficie tramite una mensola;
- sforzi di strappo, fino a valori di 100 N, del fissaggio per effetto della trazione eseguita perpendicolare alla superficie della parete;
- sforzi verticali di flessione del sistema di fissaggio fino a valori di 400 N.

Normativa: UNI 8012; -UNI 8290-2; -UNI 8326; -UNI 10879.

Su_004/Re-021 - Requisito: Resistenza al fuoco

Classe Requisito: Protezione antincendio

I materiali costituenti i controsoffitti, sottoposti all'azione del fuoco non devono subire trasformazioni chimico-fisiche.

Prestazioni: Gli elementi costituenti i controsoffitti devono presentare una resistenza al fuoco (REI) non inferiore a quello determinabile in funzione del carico d'incendio, secondo le modalità specificate nella C.M. dell'Interno 14.9.1961 n.91.

Livello minimo per la prestazione: In particolare gli elementi costituenti i controsoffitti, sia dei vani scala o ascensore che dei ridativi filtri a prova di fumo, devono avere la resistenza al fuoco indicata di seguito, espressa in termini di tempo entro il quale la copertura conserva stabilità, tenuta alla fiamma e ai fumi e isolamento termico:

Altezza antincendio [m]: da 12 a 32 - Classe REI [min.]: 60

Altezza antincendio [m]: da oltre 32 a 80 - Classe REI [min.]: 90

Altezza antincendio [m]: oltre 80 - Classe REI [min.]: 120.

Normativa: -D.M. 30.11.1983 (Termini, definizioni generali e simboli grafici di prevenzione incendi); -D.M. 6.3.1986 (Calcolo del carico d'incendio per locali aventi strutture portanti in legno); -D.M. 16.5.1987 (Norme di sicurezza antincendi per gli edifici di civile abitazione); -C.M. Interno 14.9.1961 n.91 (Norme di sicurezza per la protezione contro il fuoco dei fabbricati in acciaio destinati ad uso civile); -UNI 7678; -UNI 8290-2; -UNI FA 100; -ISO 834; -C.N.R.37/1973.

Su_004/Re-022 - Requisito: Resistenza alla sporcatura

Classe Requisito: Durabilità tecnologica

I rivestimenti a seguito di sporcatura delle superfici dovranno rimanere inalterate le caratteristiche di aspetto e non subire riduzioni di

Prestazioni: I rivestimenti tessili non dovranno deteriorarsi a seguito di sporcatura delle superfici per cause esterne (calpestio, usura, liquidi, ecc.) e consentire comunque un'agevole pulizia delle superfici.

Livello minimo per la prestazione: I livelli minimi variano in funzione delle di laboratorio eseguite su campioni secondo le seguenti norme:

- valutazione delle impregnazioni (UNI EN 1269);
- resistenza allo sporcamiento (UNI 8014-15);
- valutazione del cambiamento di aspetto (UNI EN 1471).

Normativa: -UNI 7998; -UNI 7999; -UNI 8013-1; -UNI 8014-1; -UNI 8014-13; -UNI 8014-15; -UNI 8290-2; -UNI 8380; -UNI 8381; -UNI EN 1269; -UNI EN 1307; -UNI EN 1470; -UNI EN 1471; -ISO 2550.

Su_004/Re-023 - Requisito: Resistenza meccanica

Classe Requisito: Di stabilità

Le pareti debbono contrastare in modo efficace la manifestazione di eventuali rotture, o deformazioni rilevanti, causate dall'azione di possibili sollecitazioni.

Prestazioni: Le pareti devono essere idonee a contrastare in modo concreto il prodursi di eventuali rotture o deformazioni rilevanti in conseguenza dell'azione di sollecitazioni meccaniche che possono in un certo modo comprometterne la durata e la funzionalità nel tempo e costituire pericolo per la sicurezza degli utenti. A tal fine si considerano le seguenti azioni: carichi dovuti al peso proprio, carichi di esercizio, sollecitazioni sismiche, carichi provocati da dilatazioni termiche, eventuali assestamenti e deformazioni di strutturali.

Livello minimo per la prestazione: Per una analisi più approfondita dei livelli minimi rispetto ai vari componenti e materiali costituenti le pareti perimetrali si rimanda comunque alle prescrizioni di legge e di normative vigenti in materia.

Normativa: D.M.14/01/2008 "Norme Tecniche per le Costruzioni".

Su_004/Re-024 - Requisito: Resistenza meccanica pavimentazioni

Classe Requisito: Di stabilità

Le pavimentazioni devono contrastare in modo efficace la manifestazione di eventuali rotture, o deformazioni rilevanti, causate dall'azione di possibili sollecitazioni.

Prestazioni: Le pavimentazioni devono essere idonee a contrastare efficacemente il prodursi di rotture o deformazioni gravi sotto l'azione di sollecitazioni meccaniche in modo da assicurare la durata e la funzionalità nel tempo senza pregiudicare la sicurezza degli utenti. A tal fine si considerano le seguenti azioni:

- azione di una sedia con ruote (UNI EN 425);
- azione di lacerazione (UNI EN 432);
- azione di un carico statico (UNI EN 433).

Livello minimo per la prestazione: - Nel caso dell'azione di una sedia con ruote si sottopone un'area di rivestimento resiliente, con più giunzioni saldate, al movimento simulato di una sedia con ruote con movimenti epicicloidali in direzioni diverse. Dalla prova si rilevano i danni riportati dal provino (UNI EN 425);

- Nel caso di un'azione di lacerazione, un provino viene incollato tra due piastre tale da ottenere una sovrapposizione di 2000 mm² corrispondente alla superficie di lacerazione. Sottoposto a trazione il provino sarà strappato parallelamente alla superficie delle piastre (UNI EN 432);

- Nel caso dell'azione di un carico statico, un provino viene prima misurato nello spessore e successivamente sottoposto più volte a un carico

statico (UNI EN 433);

Normativa: -UNI 7998; -UNI 7999; -UNI 8380; -UNI 8381; -UNI EN 425; -UNI EN 432; -UNI EN 433; -UNI EN 685; -UNI EN 12466.

Su_004/Re-026 - Requisito: Riparabilità

Classe Requisito: Facilità d'intervento

Gli infissi dovranno essere collocati in modo da consentire il ripristino dell'integrità, la funzionalità e l'efficienza di parti ed elementi soggetti a guasti.

Prestazioni: I dispositivi e gli organi di movimentazione (cerniere, cremonesi, maniglie, ecc.) nonché quelli di schermatura esterna (teli, avvolgibili, ecc.), nel caso necessitano di interventi di manutenzione o riparazione, devono essere facilmente accessibili dall'interno del locale in modo da rendere agevoli e in modalità di sicurezza tutte le operazioni. E' importante che i vari componenti siano facilmente smontabili senza la necessità di rimuovere tutto l'insieme. In particolare deve essere possibile lo smontaggio delle ante mobili senza la necessità di smontare anche i relativi telai fissi.

Livello minimo per la prestazione: Gli infissi devono essere accessibili ed inoltre è necessario che la loro altezza da terra sia inferiore a 200 cm e la larghezza delle ante non superiore ai 60 cm in modo da consentire le operazioni di pulizia rimanendo dall'interno.

Normativa: -D.M. 2.7.1981; -D.M. 11.3.1988; -D.M. 26.8.1992; -D.M. 13.12.1993; -D.M. 9.1.1996; -D.M. 16.1.1996; -Capitolato Speciale Tipo per Appalti di Lavori Edilizi; -UNI 8290-2; -UNI 8894.

Su_004/Re-027 - Requisito: Sostituibilità

Classe Requisito: Facilità d'intervento

Gli infissi dovranno essere realizzati e collocati in modo da consentire la loro sostituibilità, e/o la collocazione di parti ed elementi essi soggetti a guasti.

Prestazioni: Tutti gli elementi degli infissi soggetti ad eventuali sostituzioni come guarnizioni tra telai, lastre vetrate od opache, profili fermavetro, scanalature portavetro, devono essere facilmente sostituibili. Analogamente per i dispositivi di movimentazione e manovra e per gli altri elementi con funzione di schermatura (avvolgibili, cassonetti, rulli avvolgitore, corde, ecc.).

Livello minimo per la prestazione: Onde facilitare la sostituzione di intere parti (ante, telai, ecc.), è inoltre opportuno che l'altezza e la larghezza di coordinazione degli infissi esterni verticali siano modulari e corrispondenti a quelle previste dalle norme UNI 7864 - UNI 7866 - UNI 7961 - UNI 7962 - UNI 8861 e UNI 8975.

Normativa: -D.M. 2.7.1981; -D.M. 11.3.1988; -Capitolato Speciale Tipo per Appalti di Lavori Edilizi; -UNI 7864; -UNI 7866; -UNI 7961; -UNI 7962; -UNI 8290-2; -UNI 8861; -UNI 8894; -UNI 8975.

Su_004/Re-028 - Requisito: Stabilità chimico reattiva

Classe Requisito: Protezione dagli agenti chimici ed organici

Gli infissi e i materiali costituenti sotto l'azione di sostanze chimiche con le quali possono venire in contatto non dovranno produrre reazioni chimiche.

Prestazioni: Gli infissi devono essere realizzati con materiali e rifiniti in maniera tale che conservino invariate nel tempo le proprie caratteristiche chimico_fisiche. Bisogna inoltre tener conto degli eventuali fenomeni chimico-fisici che possono svilupparsi tra i diversi componenti a contatto, in particolare tra gli infissi metallici di natura diversa. Tale presupposto vale anche per tutte le parti formanti il telaio, i dispositivi di fissaggio alle strutture murarie e gli elementi complementari di tenuta (guarnizioni, ecc.). E' importante che non vengano utilizzati materiali che siano incompatibili dal punto di vista chimico_fisico o comunque che possano dar luogo a fenomeni di corrosioni elettrolitiche. E' opportuno evitare contatti diretti tra i seguenti metalli: ferro e zinco, ferro e alluminio, alluminio e piombo, alluminio e zinco. Bisogna evitare inoltre il contatto diretto fra certi metalli ed alcuni materiali aggressivi, come alluminio o acciaio e il gesso. Va inoltre verificata la compatibilità chimico_fisica tra vernice, supporti ed elementi complementari di tenuta.

Livello minimo per la prestazione: Si fa riferimento alle norme UNI 8753, UNI 8754, UNI 8758.

Normativa: -D.M. 2.7.1981; -D.M. 11.3.1988; -D.M. 26.8.1992; -D.M. 13.12.1993; -D.M. 9.1.1996; -D.M. 16.1.1996; -Capitolato Speciale Tipo per Appalti di Lavori Edilizi; -UNI 8290-2; -UNI 8753; -UNI 8754; -UNI 8758; -UNI 8894.

Rifiniture edili - Su_004 - Elenco Componenti -

Su_004/Co-008	Pareti interne
Su_004/Co-009	Pavimentazioni interne
Su_004/Co-010	Controsoffitti
Su_004/Co-011	Infissi interni
Su_004/Co-012	Rivestimenti interni

Pareti interne - Su_004/Co-008

Insieme degli elementi tecnici verticali del sistema edilizio aventi funzione di dividere, conformare ed articolare gli spazi interni dell'organismo edilizio.

Pareti interne - Su_004/Co-008 - Elenco Schede -

Su_004/Co-008/Sc-015	Tramezzi in laterizio
Su_004/Co-008/Sc-016	Tramezzi con segati di tufo

Tramezzi in laterizio - Su_004/Co-008/Sc-015

Pareti costituenti da partizioni interne verticali realizzate con elementi forati di laterizio di spessore variabile (8-12 cm) connessi con malta idraulica e mediante giunti con andamento regolare con uno spessore di circa 6 mm.



Diagnostica:

Cause possibili delle anomalie:

Origini delle anomalie di aspetto:

a. Umidità che può avere delle cause differenti:

1. risalite capillari attraverso la struttura dovute a:
 - una perdita accidentale;
 - un difetto di impermeabilizzazione;
 2. condensa superficiale su pareti fredde in ambienti scarsamente ventilati dovuta a:
 - un dimensionamento insufficiente delle bocchette di ventilazione;
 - ostruzione delle bocchette da parte degli occupanti;
 - un guasto dell'impianto di ventilazione meccanica.
- b. errori di utilizzo dei prodotti di manutenzione e pulizia.

Origine di scollamenti e formazione di bolle:

- preparazione inadeguata del fondo;
- asciugatura insufficiente degli intonaci;
- assenza di primer di aggrappaggio su alcuni sottofondi;
- natura del supporto incompatibile con il rivestimento.

Origine delle anomalie relative ai supporti:

- scollamento degli intonaci;
- umidità nei supporti in legno.

Sc-015/Re-025 - Requisito: Resistenza meccanica per tramezzi in laterizio

Classe Requisito: Di stabilità

Le pareti devono contrastare in modo efficace la manifestazione di eventuali rotture, o deformazioni rilevanti, causate dall'azione di possibili sollecitazioni.

Prestazioni: *Le pareti devono essere idonee a contrastare in modo concreto il prodursi di eventuali rotture o deformazioni rilevanti in conseguenza dell'azione di sollecitazioni meccaniche che possono in un certo modo comprometterne la durata e la funzionalità nel tempo e costituire pericolo per la sicurezza degli utenti. A tal fine si considerano le seguenti azioni: carichi dovuti al peso proprio, carichi di esercizio, sollecitazioni sismiche, carichi provocati da dilatazioni termiche, eventuali assestamenti e deformazioni di strutturali.*

Livello minimo per la prestazione: *La resistenza caratteristica a compressione, riferita alla sezione netta delle pareti e delle costolature deve risultare non minore di:*

- 30 N/mm² nella direzione dei fori;
 - 15 N/mm² nella direzione trasversale ai fori;
- per i blocchi di cui alla categoria a2), e di:*
- 15 N/mm² nella direzione dei fori;
 - 5 N/mm² nella direzione trasversale ai fori; per i blocchi di cui alla categoria a1).

La resistenza caratteristica a trazione per flessione dovrà essere non minore di:

- 10 N/mm² per i blocchi di tipo a2);
- 7 N/mm² per i blocchi di tipo a1).

Per una analisi più approfondita dei livelli minimi rispetto ai vari componenti e materiali costituenti le pareti interne si rimanda comunque alle prescrizioni di legge e di normative vigenti in materia.

Anomalie Ricontrabili:

Sc-015/An-001 - Decolorazione

Alterazione cromatica della superficie.

Sc-015/An-002 - Disgregazione

Disgregazione della massa con polverizzazione degli elementi.

Sc-015/An-003 - Distacco

Disgregazione e distacco di parti notevoli del materiale che può manifestarsi anche mediante espulsione di elementi prefabbricati dalla loro sede.

Sc-015/An-004 - Efflorescenze

Formazione di sostanze, generalmente di colore biancastro e di aspetto cristallino o polverulento o filamentoso, sulla superficie del manufatto. Nel caso di efflorescenze saline, la cristallizzazione può talvolta avvenire all'interno del materiale provocando spesso il distacco delle parti più superficiali: il fenomeno prende allora il nome di criptoefflorescenza o subefflorescenza.

Sc-015/An-005 - Erosione superficiale

Asportazione di materiale dalla superficie dovuta a processi di natura diversa. Quando sono note le cause di degrado, possono essere utilizzati anche termini come erosione per abrasione o erosione per corrosione (cause meccaniche), erosione per corrosione (cause chimiche e biologiche), erosione per usura (cause antropiche).

Sc-015/An-006 - Esfoliazione

Degradazione che si manifesta con distacco, spesso seguito da caduta, di uno o più strati superficiali subparalleli fra loro, generalmente causata dagli effetti del gelo.

Sc-015/An-007 - Fessurazioni

Presenza di rotture singole, ramificate, ortogonale o parallele all'armatura che possono interessare l'intero spessore del manufatto.

Sc-015/An-008 - Macchie e graffi

Imbrattamento della superficie con sostanze macchianti in grado di aderire e penetrare nel materiale del manufatto.

Sc-015/An-009 - Mancanza

Caduta e perdita di parti del materiale del manufatto.

Sc-015/An-010 - Penetrazione di umidità

Comparsa di macchie di umidità dovute all'assorbimento di acqua.

Sc-015/An-011 - Polverizzazione

Decoazione che si manifesta con la caduta spontanea dei materiali sotto forma di polvere o granuli.

Sc-015/An-012 - Rigonfiamento

Variazione della sagoma che interessa l'intero spessore del materiale e che si manifesta soprattutto in elementi lastriformi.

Sc-015/An-013 - Scheggiature

Distacco di piccole parti di materiale lungo i bordi e gli spigoli dei manufatti.

Controlli eseguibili dal personale specializzato

Sc-015/Cn-001 - Controllo dello stato

Procedura: Controllo a vista
Frequenza: 360 giorni

Controllo a vista e verifica della presenza di eventuali anomalie (distacchi, rotture, rigonfiamenti, ecc..)

Requisiti da verificare: -Regolarità delle finiture, -Resistenza agli urti, -Resistenza meccanica per tramezzi in laterizio

Anomalie: -Decolorazione, -Efflorescenze, -Macchie e graffi, -Penetrazione di umidità

Ditte Specializzate: Muratore

Interventi eseguibili dal personale specializzato

Sc-015/In-001 - Pulizia

Frequenza: Quando occorre

Pulizia della parete per rimuovere macchie e sporcizie, mediante ritocchi di pittura o reincollaggio del rivestimento (carta, tessuto, ecc..)

Ditte Specializzate: Pittore

Sc-015/In-002 - Riparazione

Frequenza: Quando occorre

Riparazione delle fessurazioni e delle screpolature con malta o stuccatura. Grattatura dei paramenti. Riparazione e successiva applicazione di carta da parati o del rivestimento in genere.

Ditte Specializzate: Muratore

Tramezzi con segati di tufo - Su_004/Co-008/Sc-016

Pareti costituenti da partizioni interne verticali realizzate con elementi in tufo laterizio di spessore variabile (6-8 cm) connessi con malta bastarda e mediante giunti con andamento regolare con uno spessore di circa 6 mm.



Diagnostica:

Cause possibili delle anomalie:

Origini delle anomalie di aspetto:

a. Umidità che può avere delle cause differenti:

1. risalite capillari attraverso la struttura dovute a:

-una perdita accidentale;

-un difetto di impermeabilizzazione;

2. condensa superficiale su pareti fredde in ambienti scarsamente ventilati dovuta a:

-un dimensionamento insufficiente delle bocchette di ventilazione;

-ostruzione delle bocchette da parte degli occupanti;

-un guasto dell'impianto di ventilazione meccanica.

b.errori di utilizzo dei prodotti di manutenzione e pulizia.

Origine di scollamenti e formazione di bolle:

- preparazione inadeguata del fondo;
- asciugatura insufficiente degli intonaci;
- assenza di primer di aggrappaggio su alcuni sottofondi;
- natura del supporto incompatibile con il rivestimento.

Origine delle anomalie relative ai supporti:

- scollamento degli intonaci;
- umidità nei supporti in legno.

Anomalie Ricontrabili:

Sc-016/An-001 - Decolorazione

Alterazione cromatica della superficie.

Sc-016/An-002 - Disgregazione

Disgregazione della massa con polverizzazione degli elementi.

Sc-016/An-003 - Distacco

Disgregazione e distacco di parti notevoli del materiale che può manifestarsi anche mediante espulsione di elementi prefabbricati dalla loro sede.

Sc-016/An-004 - Efflorescenze

Formazione di sostanze, generalmente di colore biancastro e di aspetto cristallino o polverulento o filamentoso, sulla superficie del manufatto. Nel caso di efflorescenze saline, la cristallizzazione può talvolta avvenire all'interno del materiale provocando spesso il distacco delle parti più superficiali: il fenomeno prende allora il nome di criptoefflorescenza o subefflorescenza.

Sc-016/An-005 - Erosione superficiale

Asportazione di materiale dalla superficie dovuta a processi di natura diversa. Quando sono note le cause di degrado, possono essere utilizzati anche termini come erosione per abrasione o erosione per corrosione (cause meccaniche), erosione per corrosione (cause chimiche e biologiche), erosione per usura (cause antropiche).

Sc-016/An-006 - Esfoliazione

Degradazione che si manifesta con distacco, spesso seguito da caduta, di uno o più strati superficiali subparalleli fra loro, generalmente causata dagli effetti del gelo.

Sc-016/An-007 - Fessurazioni

Presenza di rotture singole, ramificate, ortogonale o parallele all'armatura che possono interessare l'intero spessore del manufatto.

Sc-016/An-008 - Macchie e graffi

Imbrattamento della superficie con sostanze macchianti in grado di aderire e penetrare nel materiale del manufatto.

Sc-016/An-009 - Mancanza

Caduta e perdita di parti del materiale del manufatto.

Sc-016/An-010 - Penetrazione di umidità

Comparsa di macchie di umidità dovute all'assorbimento di acqua.

Sc-016/An-011 - Polverizzazione

Decoesione che si manifesta con la caduta spontanea dei materiali sotto forma di polvere o granuli.

Sc-016/An-012 - Rigonfiamento

Variazione della sagoma che interessa l'intero spessore del materiale e che si manifesta soprattutto in elementi lastriformi.

Sc-016/An-013 - Scheggiature

Distacco di piccole parti di materiale lungo i bordi e gli spigoli dei manufatti.

Controlli eseguibili dal personale specializzato

Sc-016/Cn-001 - Controllo dello stato

Procedura: Controllo a vista
Frequenza: 360 giorni

Controllo a vista e verifica della presenza di eventuali anomalie (distacchi, rotture, rigonfiamenti, ecc..)

Requisiti da verificare: -Regolarità delle finiture, -Resistenza agli urti

Anomalie: -Decolorazione, -Efflorescenze, -Macchie e graffi, -Penetrazione di umidità

Ditte Specializzate: Muratore

Interventi eseguibili dal personale specializzato

Sc-016/In-001 - Pulizia

Frequenza: Quando occorre

Pulizia della parete per rimuovere macchie e sporcizie, mediante ritocchi di pittura o reincollaggio del rivestimento (carta, tessuto, ecc..)

Ditte Specializzate: Pittore

Sc-016/In-002 - Riparazione

Frequenza: Quando occorre

Riparazione delle fessurazioni e delle screpolature con malta o stuccatura. Grattatura dei paramenti. Riparazione e successiva applicazione di carta da parati o del rivestimento in genere.

Ditte Specializzate: Muratore

Pavimentazioni interne - Su_004/Co-009

Le pavimentazioni interne sono rivestimenti stabili che realizzano quella superficie piana soggetta al calpestio, al passaggio di persone e cose e ai relativi carichi. I requisiti che deve avere un buon pavimento, sono: continuità e solidità, resistenza all'usura, leggerezza, impermeabilità, igienicità, facile manutenzione, aspetto estetico, coibenza termo-acustica. Gli spessori variano in funzione al traffico previsto in superficie. La scelta degli elementi, il materiale, la posa, il giunto, le fughe, gli spessori, l'isolamento, le malte, i collanti, gli impasti ed i fissaggi variano in funzione degli ambienti e del loro impiego.

Pavimentazioni interne - Su_004/Co-009 - Elenco Schede -

Su_004/Co-009/Sc-017 Pavimento ceramico

Pavimento ceramico - Su_004/Co-009/Sc-017

Rivestimenti che si impiegano diffusamente nell'edilizia residenziale, ospedaliera, scolastica, industriale, ecc.. Le varie tipologie si differenziano per aspetti quali: materie prime e composizione dell'impasto; caratteristiche tecniche prestazionali; tipo di finitura superficiale; ciclo tecnologico di produzione; tipo di formatura; colore. Tra i tipi più diffusi di rivestimenti ceramici presenti sul mercato troviamo: cotto; cottoforte; monocottura rossa; monocottura chiara; monocotture speciali; gres rosso; gres ceramico; klinker, tutti di formati, dimensioni, spessori vari e con giunti aperti o chiusi e con o meno fughe. La posa può essere eseguita mediante l'utilizzo di malte o di colle.



Diagnostica:

Cause possibili delle anomalie:

Origini delle anomalie di tipo funzionale:

-errori di concezione (scelta sbagliata della piastrellatura).

Origini delle anomalie di aspetto:

-difetti o errori di scelta della piastrellatura, durezza insufficiente della superficie, cottura scorretta;

-difetti della superficie, generalmente dovuti a una posa scorretta;

-scheggiature generalmente dovute a posa scorretta, con rialzi a livello di alcune fughe che possono comportare urti,

-distacco dovuto sia ad un difetto di aderenza, sia a una deformazione del supporto, sia ad una assenza di giunti di dilatazione, di perimetro o di frazionamento.

Origini delle anomalie strutturali:

-le fessurazioni sono dovute sia ad un movimento del supporto (dilatazione, ritiro, flessione, sollevamento), sia ad un frazionamento delle strutture portanti. Un'altra causa può essere ricercata nella posa su un substrato resiliente nel caso di pavimentazione galleggiante;

-i sollevamenti sono in genere dovuti a un movimento del supporto, più difficilmente a una porosità e a un rigonfiamento della ceramica.

Da notare che le piastrelle posate senza strato di tenuta nel caso di superfici sottoposte a frequenti lavaggi possono causare problemi alla soletta sottostante. La disconnessione delle piastrelle può essere causa di infiltrazioni e distacchi.

Anomalie Ricontrabili:

Sc-017/An-001 - Alterazione cromatica

Alterazione che si può manifestare attraverso la variazione di uno o più parametri che definiscono il colore: tinta, chiarezza, saturazione.

Sc-017/An-002 - Degrado sigillante

Distacco e perdita di elasticità dei materiali utilizzati per le sigillature impermeabilizzanti e dei giunti.

Sc-017/An-003 - Deposito superficiale

Accumulo di pulviscolo atmosferico o di altri materiali estranei, di spessore variabile, poco coerente e poco aderente alla superficie del rivestimento.

Sc-017/An-004 - Disgregazione

Decoesione caratterizzata da distacco di granuli o cristalli sotto minime sollecitazioni meccaniche.

Sc-017/An-005 - Distacco

Disgregazione e distacco di parti notevoli del materiale che può manifestarsi anche mediante espulsione di elementi prefabbricati dalla loro sede.

Sc-017/An-006 - Erosione superficiale

Asportazione di materiale dalla superficie dovuta a processi di natura diversa. Quando sono note le cause di degrado, possono essere utilizzati anche termini come erosione per abrasione o erosione per corrosione (cause meccaniche), erosione per corrosione (cause chimiche e biologiche), erosione per usura (cause antropiche).

Sc-017/An-007 - Fessurazioni

Presenza di discontinuità nel materiale con distacchi macroscopici delle parti.

Sc-017/An-008 - Macchie e graffi

Imbrattamento della superficie con sostanze macchianti in grado di aderire e penetrare nel materiale.

Sc-017/An-009 - Mancanza

Caduta e perdita di parti del materiale del manufatto.

Sc-017/An-010 - Perdita di elementi

Perdita di elementi e parti del rivestimento.

Sc-017/An-011 - Scheggiature

Distacco di piccole parti di materiale lungo i bordi e gli spigoli degli elementi.

Sc-017/An-012 - Sollevamento e distacco dal supporto

Sollevamento e distacco dal supporto di uno o più elementi della pavimentazione.

Controlli eseguibili dal personale specializzato**Sc-017/Cn-001 - Controllo generale dello stato**

Procedura: Controllo a vista

Frequenza: 360 giorni

Verifica del grado di usura o di brillantezza delle superfici.
Rilevazione della presenza di macchie e sporco irreversibile.

Rilevazione di efflorescenze, di abrasioni e graffi.

Verifica dello stato di conservazione della superficie,

Rilievo delle variazioni cromatiche, delle fessurazioni, delle spaccature e frantumazioni, della planarità generale

Requisiti da verificare: -Regolarità delle finiture, -Resistenza agli agenti aggressivi, -Resistenza meccanica pavimentazioni

Anomalie: -Alterazione cromatica, -Deposito superficiale, -Fessurazioni, -Macchie e graffi, -Scheggiature, -Sollevamento e distacco dal supporto

Ditte Specializzate: Specializzati vari

Interventi eseguibili dal personale specializzato**Sc-017/In-001 - Rifacimento**

Frequenza: Quando occorre

Rifacimento di parti del pavimento, previa rimozione della parte deteriorata e preparazione del fondo.

Ditte Specializzate: Pavimentista (Ceramiche)

Sc-017/In-002 - Rinnovo

Frequenza: Quando occorre

Localizzazione e valutazione dell'entità del difetto e sostituzione parziale o totale eseguita tramite la demolizione del pavimento e dello strato di collegamento esistenti, pulitura del sottofondo e la posa di nuove piastrelle.

Ditte Specializzate: Pavimentista (Ceramiche)

Controsoffitti - Su_004/Co-010

I controsoffitti sono strutture leggere, continue, a giacitura orizzontale o inclinata, non portanti, di minimo spessore. La loro funzione, oltre che limitare gli ambienti dall'alto, è quella di realizzare una coibenza termo-acustica e mascherare, ove occorra, l'intradosso dei solai o la struttura portante del tetto o gli impianti tecnologici. Gli strati funzionali dei controsoffitti possono essere composti da vari elementi i materiali diversi quali:

- pannelli (fibra - fibra a matrice cementizia - fibra minerale ceramizzata - fibra rinforzata - gesso - gesso fibrorinforzato - gesso rivestito - profilati in lamierino d'acciaio - stampati in alluminio - legno - PVC);

- doghe (PVC - altre materie plastiche - profilati in lamierino d'acciaio - profilati in lamierino di alluminio);

- lamellari (PVC - altre materie plastiche - profilati in lamierino d'acciaio - profilati in lamierino di alluminio - lastre metalliche);

- grigliati (elementi di acciaio - elementi di alluminio - elementi di legno - stampati di resine plastiche e simili); cassettoni (legno). Inoltre essi possono essere chiusi non ispezionabili; chiusi ispezionabili e aperti.

Controsoffitti - Su_004/Co-010 - Elenco Schede -

Su_004/Co-010/Sc-018	Cassettonati
Su_004/Co-010/Sc-019	Doghe
Su_004/Co-010/Sc-020	Grigliati
Su_004/Co-010/Sc-021	Lamellari
Su_004/Co-010/Sc-022	Pannelli

Cassettonati - Su_004/Co-010/Sc-018

I cassettonati sono controsoffitti con elementi di tamponatura a centina.

Diagnostica:

Cause possibili delle anomalie:

Origini delle anomalie funzionali:

- modificazioni della distribuzione;
- inadeguatezza dei sistemi rispetto alle attività;
- sovrautilizzo.

Origini di fessurazioni, rotture e spostamenti:

- movimenti del supporto;
- difetti di fissaggio;
- errori di progettazione o di posa;
- debolezza della struttura;
- vandalismi;
- negligenza.

Origini dei difetti di aspetto:

- umidità;
- circolazione d'aria;
- fenomeni elettrostatici.

Origine delle anomalie di funzionamento:

- cattivo utilizzo dei prodotti di pulizia;
- schizzi accidentali di prodotti diversi;
- negligenza;
- sovraccarichi puntuali.

Anomalie Ricontrabili:

Sc-018/An-001 - Alterazione cromatica

Alterazione che si può manifestare attraverso la variazione di uno o più parametri che definiscono il colore: tinta, chiarezza, saturazione. Può evidenziarsi in modo localizzato o in zone più ampie diversamente a secondo delle condizioni.

Sc-018/An-002 - Bolla

Rigonfiamento della pellicola causato spesso da eccessiva temperatura.

Sc-018/An-003 - Corrosione

Decadimento dei materiali metallici a causa della combinazione con sostanze presenti nell'ambiente (ossigeno, acqua, anidride carbonica, ecc.).

Sc-018/An-004 - Deformazione

Variazioni geometriche e morfologiche dei profili e degli elementi di tamponamento per fenomeni di ritiro quali imbarcamento, svergolamento, ondulazione.

Sc-018/An-005 - Deposito superficiale

Accumulo di pulviscolo atmosferico o di altri materiali estranei quali: microrganismi, residui organici, ecc. di spessore variabile, poco coerente e poco aderente al materiale sottostante.

Sc-018/An-006 - Distacco

Distacco di due o più strati di un pannello per insufficiente adesione delle parti.

Sc-018/An-007 - Fessurazione

Formazione di soluzioni di continuità nel materiale con distacco macroscopico delle parti.

Sc-018/An-008 - Fratturazione

Formazione di soluzioni di continuità nel materiale con o senza spostamento delle parti.

Sc-018/An-009 - Incrostazione

Deposito a strati molto aderente al substrato composto generalmente da sostanze inorganiche o di natura biologica.

Sc-018/An-010 - Lesione

Degradazione che si manifesta in seguito ad eventi traumatici con effetti di soluzione di continuità con o senza distacco tra le parti.

Sc-018/An-011 - Macchie

Pigmentazione accidentale e localizzata della superficie.

Sc-018/An-012 - Non planarità

Uno o più elementi dei controsoffitti possono presentarsi non perfettamente complanari rispetto al sistema.

Sc-018/An-013 - Perdita di lucentezza

Opacizzazione del legno.

Sc-018/An-014 - Perdita di materiale

Mancanza di parti e di piccoli elementi in seguito ad eventi traumatici.

Sc-018/An-015 - Scagliatura, screpolatura

Distacco totale o parziale di parti della pellicola dette scaglie che avviene in prossimità di scollaggi o soluzioni di continuità.

Sc-018/An-016 - Scollaggi della pellicola

Mancanza di aderenza della pellicola al substrato per cause diverse e successiva scagliatura.

Controlli eseguibili dal personale specializzato**Sc-018/Cn-001 - Controllo dello stato**

Procedura: Controllo a vista
Frequenza: 360 giorni

Controllo dell'usura delle parti esposte e dello stato di complanarità degli elementi dei controsoffitti. Controllo dell'integrità dei giunti tra gli elementi.

Requisiti da verificare: -Regolarità delle finiture

Anomalie: -Alterazione cromatica, -Deposito superficiale, -Incrostazione, -Perdita di lucentezza, -Perdita di materiale, -Scagliatura, screpolatura

Ditte Specializzate: Specializzati vari

Interventi eseguibili dal personale specializzato**Sc-018/In-001 - Pulizia**

Frequenza: Quando occorre

Pulizia delle superfici con prodotti idonei al tipo di materiale.

Ditte Specializzate: Generico

Sc-018/In-002 - Regolarità finitura

Frequenza: 1095 giorni

Controllo della complanarità degli elementi dei controsoffitti attraverso la registrazione dei pendini e delle molle di regolazione.

Ditte Specializzate: Specializzati vari

Sc-018/In-003 - Sostituzione

Frequenza: Quando occorre

Sostituzione di elementi degradati, rotti e/o mancanti con analoghi elementi.

Ditte Specializzate: Specializzati vari

Doghe - Su_004/Co-010/Sc-019

Controsoffitti costituiti da elementi di tamponatura discontinui a giacitura orizzontale.

Diagnostica:**Cause possibili delle anomalie:**

Origini delle anomalie funzionali:

- modificazioni della distribuzione;
- inadeguatezza dei sistemi rispetto alle attività;
- sovrautilizzo.

Origini di fessurazioni, rotture e spostamenti:

- movimenti del supporto;
- difetti di fissaggio;
- errori di progettazione o di posa;
- debolezza della struttura;
- vandalismi;
- negligenza.

Origini dei difetti di aspetto:

- umidità;
- circolazione d'aria;
- fenomeni elettrostatici.

Origine delle anomalie di funzionamento:

- cattivo utilizzo dei prodotti di pulizia;
- schizzi accidentali di prodotti diversi;
- negligenza;
- sovraccarichi puntuali.

Anomalie Ricontrabili:**Sc-019/An-001 - Alterazione cromatica**

Alterazione che si può manifestare attraverso la variazione di uno o più parametri che definiscono il colore: tinta, chiarezza, saturazione. Può evidenziarsi in modo localizzato o in zone più ampie diversamente a secondo delle condizioni.

Sc-019/An-002 - Bolla

Rigonfiamento della pellicola causato spesso da eccessiva temperatura.

Sc-019/An-003 - Corrosione

Decadimento dei materiali metallici a causa della combinazione con sostanze presenti nell'ambiente (ossigeno, acqua, anidride carbonica, ecc.).

Sc-019/An-004 - Deformazione

Variatione geometriche e morfologiche dei profili e degli elementi di tamponamento per fenomeni di ritiro quali imbarcamento, svergolamento, ondulazione.

Sc-019/An-005 - Deposito superficiale

Accumulo di pulviscolo atmosferico o di altri materiali estranei quali: microrganismi, residui organici, ecc. di spessore variabile, poco coerente e poco aderente al materiale sottostante.

Sc-019/An-006 - Distacco

Distacco di due o più strati di un pannello per insufficiente adesione delle parti.

Sc-019/An-007 - Fessurazione

Formazione di soluzioni di continuità nel materiale con distacco macroscopico delle parti.

Sc-019/An-008 - Fratturazione

Formazione di soluzioni di continuità nel materiale con o senza spostamento delle parti.

Sc-019/An-009 - Incrostazione

Deposito a strati molto aderente al substrato composto generalmente da sostanze inorganiche o di natura biologica.

Sc-019/An-010 - Lesione

Degradazione che si manifesta in seguito ad eventi traumatici con effetti di soluzione di continuità con o senza distacco tra le parti.

Sc-019/An-011 - Macchie

Pigmentazione accidentale e localizzata della superficie.

Sc-019/An-012 - Non planarità

Uno o più elementi dei controsoffitti possono presentarsi non perfettamente complanari rispetto al sistema.

Sc-019/An-013 - Perdita di lucentezza

Opacizzazione del legno.

Sc-019/An-014 - Perdita di materiale

Mancanza di parti e di piccoli elementi in seguito ad eventi traumatici.

Sc-019/An-015 - Scagliatura, screpolatura

Distacco totale o parziale di parti della pellicola dette scaglie che avviene in prossimità di scollaggi o soluzioni di continuità.

Sc-019/An-016 - Scollaggi della pellicola

Mancanza di aderenza della pellicola al substrato per cause diverse e successiva scagliatura.

Controlli eseguibili dal personale specializzato

Sc-019/Cn-001 - Controllo dello stato

Procedura: Controllo a vista
Frequenza: 360 giorni

Controllo dell'usura delle parti esposte e dello stato di complanarità degli elementi dei controsoffitti. Controllo dell'integrità dei giunti tra gli elementi.

Requisiti da verificare: *-Regolarità delle finiture*

Anomalie: *-Alterazione cromatica, -Deposito superficiale, -Incrostazione, -Macchie, -Perdita di materiale, -Scagliatura, screpolatura*

Ditte Specializzate: Specializzati vari

Interventi eseguibili dal personale specializzato

Sc-019/In-001 - Pulizia

Frequenza: Quando occorre

Pulizia delle superfici con prodotti idonei al tipo di materiale.

Ditte Specializzate: Generico

Sc-019/In-002 - Regolarità finiture

Frequenza: 1095 giorni

Controllo della complanarità degli elementi dei controsoffitti attraverso la registrazione dei pendini e delle molle di regolazione.

Ditte Specializzate: Specializzati vari

Sc-019/In-003 - Sostituzione

Frequenza: Quando occorre

Sostituzione di elementi degradati, rotti e/o mancanti con analoghi elementi.

Ditte Specializzate: Specializzati vari

Grigliati - Su_004/Co-010/Sc-020

Controsoffitti costituiti da elementi di tamponatura discontinui disposti verticalmente orditi in modo ortogonale.

Diagnostica:

Cause possibili delle anomalie:

Origini delle anomalie funzionali:

- modificazioni della distribuzione;
- inadeguatezza dei sistemi rispetto alle attività;
- sovrautilizzo.

Origini di fessurazioni, rotture e spostamenti:

- movimenti del supporto;
- difetti di fissaggio;
- errori di progettazione o di posa;
- debolezza della struttura;
- vandalismi;
- negligenza.

Origini dei difetti di aspetto:

- umidità;
- circolazione d'aria;
- fenomeni elettrostatici.

Origine delle anomalie di funzionamento:

- cattivo utilizzo dei prodotti di pulizia;
- schizzi accidentali di prodotti diversi;
- negligenza;
- sovraccarichi puntuali.

Anomalie Ricontrabili:

Sc-020/An-001 - Alterazione cromatica

Alterazione che si può manifestare attraverso la variazione di uno o più parametri che definiscono il colore: tinta, chiarezza, saturazione. Può evidenziarsi in modo localizzato o in zone più ampie diversamente a secondo delle condizioni.

Sc-020/An-002 - Bolla

Rigonfiamento della pellicola causato spesso da eccessiva temperatura.

Sc-020/An-003 - Corrosione

Decadimento dei materiali metallici a causa della combinazione con sostanze presenti nell'ambiente (ossigeno, acqua, anidride carbonica, ecc.).

Sc-020/An-004 - Deformazione

Variazione geometriche e morfologiche dei profili e degli elementi di tamponamento per fenomeni di ritiro quali imbarcamento, svergolamento, ondulazione.

Sc-020/An-005 - Deposito superficiale

Accumulo di pulviscolo atmosferico o di altri materiali estranei quali: microrganismi, residui organici, ecc. di spessore variabile, poco coerente e poco aderente al materiale sottostante.

Sc-020/An-006 - Distacco

Distacco di due o più strati di un pannello per insufficiente adesione delle parti.

Sc-020/An-007 - Fessurazione

Formazione di soluzioni di continuità nel materiale con distacco macroscopico delle parti.

Sc-020/An-008 - Fratturazione

Formazione di soluzioni di continuità nel materiale con o senza spostamento delle parti.

Sc-020/An-009 - Incrostazione

Deposito a strati molto aderente al substrato composto generalmente da sostanze inorganiche o di natura biologica.

Sc-020/An-010 - Lesione

Degradazione che si manifesta in seguito ad eventi traumatici con effetti di soluzione di continuità con o senza distacco tra le parti.

Sc-020/An-011 - Macchie

Pigmentazione accidentale e localizzata della superficie.

Sc-020/An-012 - Non planarità

Uno o più elementi dei controsoffitti possono presentarsi non perfettamente complanari rispetto al sistema.

Sc-020/An-013 - Perdita di lucentezza

Opacizzazione del legno.

Sc-020/An-014 - Perdita di materiale

Mancanza di parti e di piccoli elementi in seguito ad eventi traumatici.

Sc-020/An-015 - Scagliatura, screpolatura

Distacco totale o parziale di parti della pellicola dette scaglie che avviene in prossimità di scollaggi o soluzioni di continuità.

Sc-020/An-016 - Scollaggi della pellicola

Mancanza di aderenza della pellicola al substrato per cause diverse e successiva scagliatura.

Controlli eseguibili dal personale specializzato**Sc-020/Cn-001 - Controllo della vista**

Procedura: Controllo a vista
Frequenza: 360 giorni

Controllo dell'usura delle parti esposte e dello stato di complanarità degli elementi dei controsoffitti. Controllo dell'integrità dei giunti tra gli elementi.

Requisiti da verificare: *-Regolarità delle finiture*

Anomalie: *-Alterazione cromatica, -Deposito superficiale, -Macchie, -Non planarità, -Perdita di materiale*

Ditte Specializzate: Specializzati vari

Interventi eseguibili dal personale specializzato**Sc-020/In-001 - Pulizia**

Frequenza: Quando occorre

Pulizia delle superfici con prodotti idonei al tipo di materiale.

Ditte Specializzate: Generico

Sc-020/In-002 - Regolarità finiture

Frequenza: 1095 giorni

Controllo della complanarità degli elementi dei controsoffitti attraverso la registrazione dei pendini e delle molle di regolazione.

Ditte Specializzate: Specializzati vari

Sc-020/In-003 - Sostituzione

Frequenza: Quando occorre

Sostituzione di elementi degradati, rotti e/o mancanti con analoghi elementi.

Ditte Specializzate: Specializzati vari

Lamellari - Su_004/Co-010/Sc-021

Controsoffitti costituiti da elementi di tamponamento discontinui a giacitura verticali orditi parallelamente.

Diagnostica:**Cause possibili delle anomalie:**

Origini delle anomalie funzionali:

- modificazioni della distribuzione;
- inadeguatezza dei sistemi rispetto alle attività;
- sovrautilizzo.

Origini di fessurazioni, rotture e spostamenti:

- movimenti del supporto;
- difetti di fissaggio;
- errori di progettazione o di posa;
- debolezza della struttura;
- vandalismi;
- negligenza.

Origini dei difetti di aspetto:

- umidità;
- circolazione d'aria;
- fenomeni elettrostatici.

Origine delle anomalie di funzionamento:

- cattivo utilizzo dei prodotti di pulizia;
- schizzi accidentali di prodotti diversi;
- negligenza;
- sovraccarichi puntuali.

Anomalie Ricontrabili:**Sc-021/An-001 - Alterazione cromatica**

Alterazione che si può manifestare attraverso la variazione di uno o più parametri che definiscono il colore: tinta, chiarezza, saturazione. Può evidenziarsi in modo localizzato o in zone più ampie diversamente a secondo delle condizioni.

Sc-021/An-002 - Bolla

Rigonfiamento della pellicola causato spesso da eccessiva temperatura.

Sc-021/An-003 - Corrosione

Decadimento dei materiali metallici a causa della combinazione con sostanze presenti nell'ambiente (ossigeno, acqua, anidride carbonica, ecc.).

Sc-021/An-004 - Deformazione

Variazione geometriche e morfologiche dei profili e degli elementi di tamponamento per fenomeni di ritiro quali imbarcamento, svergolamento, ondulazione.

Sc-021/An-005 - Deposito superficiale

Accumulo di pulviscolo atmosferico o di altri materiali estranei quali: microrganismi, residui organici, ecc. di spessore variabile, poco coerente e poco aderente al materiale sottostante.

Sc-021/An-006 - Distacco

Distacco di due o più strati di un pannello per insufficiente adesione delle parti.

Sc-021/An-007 - Fessurazione

Formazione di soluzioni di continuità nel materiale con distacco macroscopico delle parti.

Sc-021/An-008 - Fratturazione

Formazione di soluzioni di continuità nel materiale con o senza spostamento delle parti.

Sc-021/An-009 - Incrostazione

Deposito a strati molto aderente al substrato composto generalmente da sostanze inorganiche o di natura biologica.

Sc-021/An-010 - Lesione

Degradazione che si manifesta in seguito ad eventi traumatici con effetti di soluzione di continuità con o senza distacco tra le parti.

Sc-021/An-011 - Macchie

Pigmentazione accidentale e localizzata della superficie.

Sc-021/An-012 - Non planarità

Uno o più elementi dei controsoffitti possono presentarsi non perfettamente complanari rispetto al sistema.

Sc-021/An-013 - Perdita di lucentezza

Opacizzazione del legno.

Sc-021/An-014 - Perdita di materiale

Mancanza di parti e di piccoli elementi in seguito ad eventi traumatici.

Sc-021/An-015 - Scagliatura, screpolatura

Distacco totale o parziale di parti della pellicola dette scaglie che avviene in prossimità di scollaggi o soluzioni di continuità.

Sc-021/An-016 - Scollaggi della pellicola

Mancanza di aderenza della pellicola al substrato per cause diverse e successiva scagliatura.

Controlli eseguibili dal personale specializzato

Sc-021/Cn-001 - Controllo dello stato

Procedura: Controllo a vista

Frequenza: 360 giorni

Controllo dell'usura delle parti esposte e dello stato di complanarità degli elementi dei controsoffitti. Controllo dell'integrità dei giunti tra gli elementi.

Requisiti da verificare: *-Regolarità delle finiture*

Anomalie: *-Alterazione cromatica, -Deposito superficiale, -Incrostazione, -Macchie, -Perdita di materiale*

Ditte Specializzate: Specializzati vari

Interventi eseguibili dal personale specializzato

Sc-021/In-001 - Pulizia

Frequenza: Quando occorre

Pulizia delle superfici con prodotti idonei al tipo di materiale.

Ditte Specializzate: Generico

Sc-021/In-002 - Regolarità finiture

Frequenza: Quando occorre

Controllo della complanarità degli elementi dei controsoffitti attraverso la registrazione dei pendini e delle molle di regolazione.

Ditte Specializzate: Specializzati vari

Sc-021/In-003 - Sostituzione

Frequenza: Quando occorre

Sostituzione di elementi degradati, rotti e/o mancanti con analoghi elementi.

Ditte Specializzate: Specializzati vari

Pannelli - Su_004/Co-010/Sc-022

Controsoffitti costituiti da elementi di tamponamento continui a orditura orizzontale.

Diagnostica:

Cause possibili delle anomalie:

Origini delle anomalie funzionali:

- modificazioni della distribuzione;
- inadeguatezza dei sistemi rispetto alle attività;
- sovrautilizzo.

Origini di fessurazioni, rotture e spostamenti:

- movimenti del supporto;
- difetti di fissaggio;
- errori di progettazione o di posa;
- debolezza della struttura;
- vandalismi;
- negligenza.

Origini dei difetti di aspetto:

- umidità;
- circolazione d'aria;
- fenomeni elettrostatici.

Origine delle anomalie di funzionamento:

- cattivo utilizzo dei prodotti di pulizia;
- schizzi accidentali di prodotti diversi;
- negligenza;
- sovraccarichi puntuali.

Anomalie Ricontrabili:

Sc-022/An-001 - Alterazione cromatica

Alterazione che si può manifestare attraverso la variazione di uno o più parametri che definiscono il colore: tinta, chiarezza, saturazione. Può evidenziarsi in modo localizzato o in zone più ampie diversamente a secondo delle condizioni.

Sc-022/An-002 - Bolla

Rigonfiamento della pellicola causato spesso da eccessiva temperatura.

Sc-022/An-003 - Corrosione

Decadimento dei materiali metallici a causa della combinazione con sostanze presenti nell'ambiente (ossigeno, acqua, anidride carbonica, ecc.).

Sc-022/An-004 - Deformazione

Variazioni geometriche e morfologiche dei profili e degli elementi di tamponamento per fenomeni di ritiro quali imbarcamento, svergolamento, ondulazione.

Sc-022/An-005 - Deposito superficiale

Accumulo di pulviscolo atmosferico o di altri materiali estranei quali: microrganismi, residui organici, ecc. di spessore variabile, poco coerente e poco aderente al materiale sottostante.

Sc-022/An-006 - Distacco

Distacco di due o più strati di un pannello per insufficiente adesione delle parti.

Sc-022/An-007 - Fessurazione

Formazione di soluzioni di continuità nel materiale con distacco macroscopico delle parti.

Sc-022/An-008 - Fratturazione

Formazione di soluzioni di continuità nel materiale con o senza spostamento delle parti.

Sc-022/An-009 - Incrostazione

Deposito a strati molto aderente al substrato composto generalmente da sostanze inorganiche o di natura biologica.

Sc-022/An-010 - Lesione

Degradazione che si manifesta in seguito ad eventi traumatici con effetti di soluzione di continuità con o senza distacco tra le parti.

Sc-022/An-011 - Macchie

Pigmentazione accidentale e localizzata della superficie.

Sc-022/An-012 - Non planarità

Uno o più elementi dei controsoffitti possono presentarsi non perfettamente complanari rispetto al sistema.

Sc-022/An-013 - Perdita di lucentezza

Opacizzazione del legno.

Sc-022/An-014 - Perdita di materiale

Mancanza di parti e di piccoli elementi in seguito ad eventi traumatici.

Sc-022/An-015 - Scagliatura, screpolatura

Distacco totale o parziale di parti della pellicola dette scaglie che avviene in prossimità di scollaggi o soluzioni di continuità.

Sc-022/An-016 - Scollaggi della pellicola

Mancanza di aderenza della pellicola al substrato per cause diverse e successiva scagliatura.

Controlli eseguibili dal personale specializzato**Sc-022/Cn-001 - Controllo dello stato**

Procedura: Controllo a vista

Frequenza: 360 giorni

Controllo dell'usura delle parti esposte e dello stato di complanarità degli elementi dei controsoffitti. Controllo dell'integrità dei giunti tra gli elementi.

Requisiti da verificare: -Regolarità delle finiture

Anomalie: -Alterazione cromatica, -Deformazione, -Deposito superficiale, -Macchie, -Non planarità

Ditte Specializzate: Specializzati vari

Interventi eseguibili dal personale specializzato**Sc-022/In-001 - Pulizia**

Frequenza: Quando occorre

Pulizia delle superfici con prodotti idonei al tipo di materiale.

Ditte Specializzate: Generico

Sc-022/In-002 - Regolarità finiture

Frequenza: 1095 giorni

Controllo della complanarità degli elementi dei controsoffitti attraverso la registrazione dei pendini e delle molle di regolazione.

Ditte Specializzate: Specializzati vari

Sc-022/In-003 - Sostituzione

Frequenza: Quando occorre

Sostituzione di elementi degradati, rotti e/o mancanti con analoghi elementi.

Ditte Specializzate: Specializzati vari

Infissi interni - Su_004/Co-011

Gli infissi sono quei manufatti che servono come chiusure dei vani lasciati nelle murature; nel contempo, essendo apribili e in molti casi trasparenti, consentono il passaggio dell'aria, della luce, delle persone e delle cose. In particolare gli infissi interni sono elementi di separazione o di unione di spazi interni. Agli infissi interni appartengono le porte che comportano, rispetto ai serramenti esterni, problemi di entità minore.

Infissi interni - Su_004/Co-011 - Elenco Schede -

Su_004/Co-011/Sc-023	Porte
Su_004/Co-011/Sc-024	Porte antipanico
Su_004/Co-011/Sc-025	Porte tagliafuoco
Su_004/Co-011/Sc-026	Telai vetrati

Porte - Su_004/Co-011/Sc-023

Le porte hanno funzione di razionalizzare l'utilizzazione dei vari spazi in modo da regolare il passaggio di persone, cose, luce naturale ed aria fra ambienti adiacenti, oltre che funzioni di ordine estetico e architettonico. La presenza delle porte a secondo della posizione e delle dimensioni determina lo svolgimento delle varie attività previste negli spazi di destinazione. In commercio esiste un'ampia gamma di tipologie diverse sia per materiale (legno, metallo, plastica, vetro, ecc.) che per tipo di apertura (a rotazione, a ventola, scorrevole, a tamburo, ripiegabile, a fisarmonica, basculante, a scomparsa). Le porte interne sono costituite da: Anta o battente (l'elemento apribile); Telaio fisso (l'elemento fissato al contro telaio che contorna la porta e la sostiene per mezzo di cerniere); Battuta (la superficie di contatto tra telaio fisso e anta mobile); Cerniera (l'elemento che sostiene l'anta e ne permette la rotazione rispetto al telaio fisso); Controtelaio (formato da due montanti ed una traversa è l'elemento fissato alla parete che consente l'alloggio al telaio); Montante (l'elemento verticale del telaio o del contro telaio); Traversa (l'elemento orizzontale del telaio o del contro telaio).

Diagnostica:**Cause possibili delle anomalie:**

Origini delle anomalie meccaniche:

-movimenti della muratura;

-deformazione del telaio;

-fissaggio imperfetto del telaio.

Il blocco degli apertenti ha per origine sia una deformazione del telaio, sia una penetrazione d'acqua che comporta un rigonfiamento del legno.

La deformazione degli apertenti può essere causata da una ferramenta insufficiente, da movimenti del legno non perfettamente stagionato.

Origini delle infiltrazioni d'acqua:

- apertura delle connessioni d'angolo;
- difetti del telaio e dell'aprente;
- difetti di connessione tra struttura e telaio;
- guasti del mastice sigillante o nel fermavetro;
- distacco della pittura e della vernice dovuto a una stagionatura insufficiente del legno o a una incompatibilità tra legno e pittura;
- putrefazione del legno (in genere del pezzo d'appoggio) a causa di una cattiva evacuazione dell'acqua interna o esterna.

Anomalie Ricontrabili:

Sc-023/An-001 - Alterazione cromatica

Alterazione che si può manifestare attraverso la variazione di uno o più parametri che definiscono il colore: tinta, chiarezza, saturazione. Può evidenziarsi in modo localizzato o in zone più ampie diversamente a secondo delle condizioni.

Sc-023/An-002 - Bolla

Rigonfiamento della pellicola causato spesso da eccessiva temperatura.

Sc-023/An-003 - Corrosione

Decadimento dei materiali metallici a causa della combinazione con sostanze presenti nell'ambiente (ossigeno, acqua, anidride carbonica, ecc.).

Sc-023/An-004 - Deformazione

Variazioni geometriche e morfologiche dei profili e degli elementi di tamponamento per fenomeni di ritiro quali imbarcamento, svergolamento, ondulazione.

Sc-023/An-005 - Deposito superficiale

Accumulo di pulviscolo atmosferico o di altri materiali estranei quali: microrganismi, residui organici, ecc. di spessore variabile, poco coerente e poco aderente al materiale sottostante.

Sc-023/An-006 - Distacco

Distacco di due o più strati di un pannello per insufficiente adesione delle parti.

Sc-023/An-007 - Fessurazione

Formazione di soluzioni di continuità nel materiale con distacco macroscopico delle parti.

Sc-023/An-008 - Frantumazione

Riduzione della lastra di vetro in frammenti per cause traumatiche.

Sc-023/An-009 - Fratturazione

Formazione di soluzioni di continuità nel materiale con o senza spostamento delle parti.

Sc-023/An-010 - Incrostazione

Deposito a strati molto aderente al substrato composto generalmente da sostanze inorganiche o di natura biologica.

Sc-023/An-011 - Infracidamento

Degradazione che si manifesta con la formazione di masse scure polverulente dovuta ad umidità e alla scarsa ventilazione.

Sc-023/An-012 - Lesione

Degradazione che si manifesta in seguito ad eventi traumatici con effetti di soluzione di continuità con o senza distacco tra le parti.

Sc-023/An-013 - Macchie

Pigmentazione accidentale e localizzata della superficie.

Sc-023/An-014 - Non ortogonalità

La ortogonalità dei telai mobili rispetto a quelli fissi dovuta generalmente per la mancanza di registrazione periodica dei fissaggi.

Sc-023/An-015 - Patina

Variazione del colore originario del materiale per alterazione della superficie dei materiali per fenomeni non legati a degradazione.

Sc-023/An-016 - Perdita di lucentezza

Opacizzazione del legno.

Sc-023/An-017 - Perdita di materiale

Mancanza di parti e di piccoli elementi in seguito ad eventi traumatici.

Sc-023/An-018 - Perdita di trasparenza

Perdita di trasparenza ed aumento della fragilità del vetro a causa dell'azione di agenti esterni.

Sc-023/An-019 - Scagliatura, screpolatura

Distacco totale o parziale di parti della pellicola dette scaglie che avviene in prossimità di scollaggi o soluzioni di continuità.

Sc-023/An-020 - Scollaggi della pellicola

Mancanza di aderenza della pellicola al substrato per cause diverse e successiva scagliatura.

Controlli eseguibili dal personale specializzato

Sc-023/Cn-001 - Controllo canali di scorrimento

Procedura: Controllo a vista
Frequenza: 180 giorni

Controllo della funzionalità delle guide di scorrimento e dell'assenza di depositi, per le porte scorrevoli.

Requisiti da verificare: -Pulibilità, -Regolarità delle finiture

Anomalie: -Alterazione cromatica, -Deformazione, -Deposito superficiale, -Fessurazione, -Lesione, -Macchie, -Non ortogonalità, -Patina, -Perdita di lucentezza, -Perdita di trasparenza, -Scollaggi della pellicola

Ditte Specializzate: Specializzati vari

Sc-023/Cn-002 - Controllo ferramenta

Procedura: Controllo a vista
Frequenza: 360 giorni

Controllo della funzionalità delle serrature e delle maniglie.

Requisiti da verificare: -Regolarità delle finiture

Anomalie: -Alterazione cromatica, -Deformazione, -Deposito superficiale, -Fessurazione, -Lesione, -Macchie, -Non ortogonalità, -Patina, -Perdita di lucentezza, -Perdita di trasparenza, -Scollaggi della pellicola

Ditte Specializzate: Serramentista

Sc-023/Cn-003 - Controllo superfici a vista

Procedura: Controllo a vista
Frequenza: 360 giorni

Controllo delle superfici a vista, delle finiture e dello strato di protezione (qualora il materiale lo preveda). Controllo collegamento tra telaio e controtelaio.

Requisiti da verificare: -Pulibilità, -Regolarità delle finiture

Anomalie: -Alterazione cromatica, -Deformazione, -Deposito superficiale, -Fessurazione, -Lesione, -Macchie, -Non ortogonalità, -Patina, -Perdita di lucentezza, -Perdita di trasparenza, -Scollaggi della pellicola

Ditte Specializzate: Serramentista

Sc-023/Cn-004 - Controllo vetri

Procedura: Controllo a vista
Frequenza: 180 giorni

Controllo dello stato dei vetri e delle sigillature vetro-telaio. Controllare la presenza di depositi o macchie. Controllare la presenza di eventuali anomalie e/o difetti (rottura, depositi, macchie, ecc.).

Requisiti da verificare: -Pulibilità, -Regolarità delle finiture

Anomalie: -Alterazione cromatica, -Deformazione, -Deposito superficiale, -Fessurazione, -Lesione, -Macchie, -Non ortogonalità, -Patina, -Perdita di lucentezza, -Perdita di trasparenza, -Scollaggi della pellicola

Ditte Specializzate: Serramentista

Interventi eseguibili dal personale specializzato

Sc-023/In-001 - Lubrificazione ferramenta

Frequenza: 180 giorni

Controllo ed eventuale lubrificazione ed ingrassaggio delle serrature e cerniere con prodotti silicnici.

Controllo e lubrificazione della maniglia, delle viti e degli accessori di manovra apertura-chiusura.

Ditte Specializzate: Serramentista

Sc-023/In-002 - Pulizia ante e telai

Frequenza: Quando occorre

Pulizia del telaio e dei vetri con prodotti detergenti idonei al tipo di materiale.

Ditte Specializzate: Generico

Sc-023/In-003 - Pulizia vetri

Frequenza: Quando occorre

Pulizia con eliminazione dello sporco e dei depositi superficiali con detergenti idonei.

Ditte Specializzate: Generico

Sc-023/In-004 - Pulizie canali e organi di movimentazione

Frequenza: Quando occorre

Pulizia dai depositi di materiale e residui organici che possono alterare la funzionalità dei canali di scorrimento.

Pulizia dei sistemi di movimentazione tramite comune detergenti.

Ditte Specializzate: Generico

Sc-023/In-005 - Regolazione fissaggio telai e controtelai

Frequenza: 360 giorni

Regolazione del fissaggio dei telai ai controtelai e di questi alle pareti.

Ditte Specializzate: Serramentista

Sc-023/In-006 - Rifacimento verniciatura

Frequenza: 730 giorni

Rifacimento della verniciatura con asportazione dello strato esistente mediante utilizzo di carte abrasive ed otturazione con stucco delle parti fessurate. Successiva applicazione dello strato protettivo specifico al tipo di legno con utilizzo di pennello.

Ditte Specializzate: Pittore

Porte antipanico - Su_004/Co-011/Sc-024

Le porte antipanico hanno la funzione di agevolare la fuga verso le porte esterne e/o comunque verso spazi sicuri in casi di eventi particolari (incendi, terremoti, emergenze, ecc.). Le dimensioni ed i materiali sono normati secondo le prescrizioni in materia di sicurezza. Esse sono dotate di elemento di manovra che regola lo sblocco delle ante definito "maniglione antipanico".

Diagnostica:

Cause possibili delle anomalie:

Origini delle anomalie meccaniche:

- movimenti della muratura;
- deformazione del telaio;
- fissaggio imperfetto del telaio.

Il blocco degli aprenti ha per origine sia una deformazione del telaio, sia una penetrazione d'acqua che comporta un rigonfiamento del legno. La deformazione degli aprenti può essere causata da una ferramenta insufficiente, da movimenti del legno non perfettamente stagionato.

Origini delle infiltrazioni d'acqua:

- apertura delle connessioni d'angolo;
- difetti del telaio e dell'aprente;
- difetti di connessione tra struttura e telaio;
- guasti del mastice sigillante o nel fermavetro;
- distacco della pittura e della vernice dovuto a una stagionatura insufficiente del legno o a una incompatibilità tra legno e pitturazione;
- putrefazione del legno (in genere del pezzo d'appoggio) a causa di una cattiva evacuazione dell'acqua interna o esterna.

Anomalie Ricontrabili:

Sc-024/An-001 - Alterazione cromatica

Alterazione che si può manifestare attraverso la variazione di uno o più parametri che definiscono il colore: tinta, chiarezza, saturazione. Può evidenziarsi in modo localizzato o in zone più ampie diversamente a secondo delle condizioni.

Sc-024/An-002 - Bolla

Rigonfiamento della pellicola causato spesso da eccessiva temperatura.

Sc-024/An-003 - Corrosione

Decadimento dei materiali metallici a causa della combinazione con sostanze presenti nell'ambiente (ossigeno, acqua, anidride carbonica, ecc.).

Sc-024/An-004 - Deformazione

Variazione geometriche e morfologiche dei profili e degli elementi di tamponamento per fenomeni di ritiro quali imbarcamento, svergolamento, ondulazione.

Sc-024/An-005 - Deposito superficiale

Accumulo di pulviscolo atmosferico o di altri materiali estranei quali: microrganismi, residui organici, ecc. di spessore variabile, poco coerente e poco aderente al materiale sottostante.

Sc-024/An-006 - Distacco

Distacco di due o più strati di un pannello per insufficiente adesione delle parti.

Sc-024/An-007 - Fessurazione

Formazione di soluzioni di continuità nel materiale con distacco macroscopico delle parti.

Sc-024/An-008 - Frantumazione

Riduzione della lastra di vetro in frammenti per cause traumatiche.

Sc-024/An-009 - Fratturazione

Formazione di soluzioni di continuità nel materiale con o senza spostamento delle parti.

Sc-024/An-010 - Incrostazione

Deposito a strati molto aderente al substrato composto generalmente da sostanze inorganiche o di natura biologica.

Sc-024/An-011 - Infracidamento

Degradazione che si manifesta con la formazione di masse scure polverulente dovuta ad umidità e alla scarsa ventilazione.

Sc-024/An-012 - Lesione

Degradazione che si manifesta in seguito ad eventi traumatici con effetti di soluzione di continuità con o senza distacco tra le parti.

Sc-024/An-013 - Macchie

Pigmentazione accidentale e localizzata della superficie.

Sc-024/An-014 - Non ortogonalità

La ortogonalità dei telai mobili rispetto a quelli fissi dovuta generalmente per la mancanza di registrazione periodica dei fissaggi.

Sc-024/An-015 - Patina

Variazione del colore originario del materiale per alterazione della superficie dei materiali per fenomeni non legati a degradazione.

Sc-024/An-016 - Perdita di lucentezza

Opacizzazione del legno.

Sc-024/An-017 - Perdita di materiale

Mancanza di parti e di piccoli elementi in seguito ad eventi traumatici.

Sc-024/An-018 - Perdita di trasparenza

Perdita di trasparenza ed aumento della fragilità del vetro a causa dell'azione di agenti esterni.

Sc-024/An-019 - Scagliatura, screpolatura

Distacco totale o parziale di parti della pellicola dette scaglie che avviene in prossimità di scollaggi o soluzioni di continuità.

Sc-024/An-020 - Scollaggi della pellicola

Mancanza di aderenza della pellicola al substrato per cause diverse e successiva scagliatura.

Controlli eseguibili dal personale specializzato

Sc-024/Cn-001 - Controllo disposizione

Procedura: Controllo a vista
Frequenza: 180 giorni

Controllare la disposizione delle porte antipanico rispetto ai progetti ed ai piani di evacuazione e di sicurezza.

Requisiti da verificare: -Sostituibilità

Anomalie: -Alterazione cromatica, -Corrosione, -Deposito superficiale, -Fessurazione, -Incrostazione, -Lesione, -Macchie, -Non ortogonalità, -Patina, -Perdita di lucentezza, -Perdita di trasparenza, -Scollaggi della pellicola

Ditte Specializzate: Specializzati vari

Sc-024/Cn-002 - Controllo ferramenta

Procedura: Controllo a vista
Frequenza: 360 giorni

Controllo della funzionalità delle serrature, dei maniglioni e degli elementi di manovra che regolano lo sblocco delle ante.

Requisiti da verificare: -Regolarità delle finiture, -Riparabilità

Anomalie: -Alterazione cromatica, -Corrosione, -Deposito superficiale, -Fessurazione, -Incrostazione, -Lesione, -Macchie, -Non ortogonalità, -Patina, -Perdita di lucentezza, -Perdita di trasparenza, -Scollaggi della pellicola

Ditte Specializzate: Serramentista

Sc-024/Cn-003 - Controllo fruibilità

Procedura: Controllo a vista
Frequenza: 180 giorni

Controllare l'assenza di ostacoli in prossimità degli spazi limitrofi alle porte antipanico.

Anomalie: -Alterazione cromatica, -Corrosione, -Deposito superficiale, -Fessurazione, -Incrostazione, -Lesione, -Macchie, -Non ortogonalità, -Patina, -Perdita di lucentezza, -Perdita di trasparenza, -Scollaggi della pellicola

Ditte Specializzate: Tecnici di livello superiore

Sc-024/Cn-004 - Controllo superfici a vista

Procedura: Controllo a vista
Frequenza: 360 giorni

Controllo delle superfici a vista, delle finiture e dello strato di protezione (qualora il materiale lo preveda). Controllo collegamento tra telaio e controtelaio.

Requisiti da verificare: -Pulibilità, -Regolarità delle finiture

Anomalie: -Alterazione cromatica, -Corrosione, -Deposito superficiale, -Fessurazione, -Incrostazione, -Lesione, -Macchie, -Non ortogonalità, -Patina, -Perdita di lucentezza, -Perdita di trasparenza, -Scollaggi della pellicola

Ditte Specializzate: Serramentista

Sc-024/Cn-005 - Controllo vetri

Procedura: Controllo a vista
Frequenza: 180 giorni

Controllo dello stato dei vetri e delle sigillature vetro-telaio. Controllare la presenza di depositi o macchie. Controllare la presenza di eventuali anomalie e/o difetti (rottura, depositi, macchie, ecc.).

Requisiti da verificare: -Pulibilità, -Regolarità delle finiture

Anomalie: -Alterazione cromatica, -Corrosione, -Deposito superficiale, -Fessurazione, -Incrostazione, -Lesione, -Macchie, -Non ortogonalità, -Patina, -Perdita di lucentezza, -Perdita di trasparenza, -Scollaggi della pellicola

Ditte Specializzate: Specializzati vari

Interventi eseguibili dal personale specializzato

Sc-024/In-001 - Controllo ferramenta

Frequenza: 180 giorni

Controllo ed eventuale lubrificazione ed ingrassaggio delle serrature e cerniere con prodotti siliconici.

Controllo e lubrificazione della maniglia, delle viti e degli accessori di manovra apertura-chiusura.

Ditte Specializzate: Serramentista

Sc-024/In-002 - Pulizia canali e sistemi di movimentazione.

Frequenza: Quando occorre

Pulizia dai depositi di materiale e residui organici che possono alterare la funzionalità dei canali di scorrimento.

Pulizia dei sistemi di movimentazione tramite comune detergenti.

Ditte Specializzate: Generico

Sc-024/In-003 - Pulizia di ante e telai**Frequenza:** Quando occorre

Pulizia dei telai e delle ante con prodotti detergenti idonei al tipo di materiale.

Ditte Specializzate: Generico**Sc-024/In-004 - Pulizia vetri****Frequenza:** Quando occorre

Pulizia con eliminazione dello sporco e dei depositi superficiali con detergenti idonei.

Ditte Specializzate: Generico**Sc-024/In-005 - Regolazione fissaggio telai e controtelai****Frequenza:** 360 giorni

Regolazione del fissaggio dei telai ai controtelai e di questi alle pareti.

Ditte Specializzate: Serramentista**Sc-024/In-006 - Rimozione ostacoli****Frequenza:** Quando occorre

Eliminazione di ostacoli nelle vicinanze delle aree interessate alle porte antipanico.

Ditte Specializzate: Generico**Porte tagliafuoco - Su_004/Co-011/Sc-025**

Le porte tagliafuoco (o porte REI) hanno la funzione di proteggere quegli spazi o luoghi sicuri, ai quali ne consentono l'ingresso, dalle azioni provocate da eventuali incendi. Nelle zone di maggiore afflusso di persone le porte tagliafuoco devono essere anche porte antipanico. Le dimensioni ed i materiali sono normati secondo le prescrizioni in materia di sicurezza. In genere vengono impiegati materiali di rivestimento metallici con all'interno materiali isolanti stabili alle alte temperature.

Diagnostica:**Cause possibili delle anomalie:**

Origini delle anomalie meccaniche:

- movimenti della muratura;
- deformazione del telaio;
- fissaggio imperfetto del telaio.

Il blocco degli aprenti ha per origine sia una deformazione del telaio, sia una penetrazione d'acqua che comporta un rigonfiamento del legno. La deformazione degli aprenti può essere causata da una ferramenta insufficiente, da movimenti del legno non perfettamente stagionato.

Origini delle infiltrazioni d'acqua:

- apertura delle connessioni d'angolo;
- difetti del telaio e dell'aprente;
- difetti di connessione tra struttura e telaio;
- guasti del mastice sigillante o nel fermavetro;
- distacco della pittura e della vernice dovuto a una stagionatura insufficiente del legno o a una incompatibilità tra legno e pittura;
- putrefazione del legno (in genere del pezzo d'appoggio) a causa di una cattiva evacuazione dell'acqua interna o esterna.

Anomalie Ricontrabili:**Sc-025/An-001 - Alterazione cromatica**

Alterazione che si può manifestare attraverso la variazione di uno o più parametri che definiscono il colore: tinta, chiarezza, saturazione. Può evidenziarsi in modo localizzato o in zone più ampie diversamente a secondo delle condizioni.

Sc-025/An-002 - Bolla

Rigonfiamento della pellicola causato spesso da eccessiva temperatura.

Sc-025/An-003 - Corrosione

Decadimento dei materiali metallici a causa della combinazione con sostanze presenti nell'ambiente (ossigeno, acqua, anidride carbonica, ecc.).

Sc-025/An-004 - Deformazione

Variazione geometriche e morfologiche dei profili e degli elementi di tamponamento per fenomeni di ritiro quali imbarcamento, svergolamento, ondulazione.

Sc-025/An-005 - Deposito superficiale

Accumulo di pulviscolo atmosferico o di altri materiali estranei quali: microrganismi, residui organici, ecc. di spessore variabile, poco coerente e poco aderente al materiale sottostante.

Sc-025/An-006 - Distacco

Distacco di due o più strati di un pannello per insufficiente adesione delle parti.

Sc-025/An-007 - Fessurazione

Formazione di soluzioni di continuità nel materiale con distacco macroscopico delle parti.

Sc-025/An-008 - Frantumazione

Riduzione della lastra di vetro in frammenti per cause traumatiche.

Sc-025/An-009 - Fratturazione

Formazione di soluzioni di continuità nel materiale con o senza spostamento delle parti.

Sc-025/An-010 - Incrostazione

Deposito a strati molto aderente al substrato composto generalmente da sostanze inorganiche o di natura biologica.

Sc-025/An-011 - Infracidamento

Degradazione che si manifesta con la formazione di masse scure polverulente dovuta ad umidità e alla scarsa ventilazione.

Sc-025/An-012 - Lesione

Degradazione che si manifesta in seguito ad eventi traumatici con effetti di soluzione di continuità con o senza distacco tra le parti.

Sc-025/An-013 - Macchie

Pigmentazione accidentale e localizzata della superficie.

Sc-025/An-014 - Non ortogonalità

La ortogonalità dei telai mobili rispetto a quelli fissi dovuta generalmente per la mancanza di registrazione periodica dei fissaggi.

Sc-025/An-015 - Patina

Variazione del colore originario del materiale per alterazione della superficie dei materiali per fenomeni non legati a degradazione.

Sc-025/An-016 - Perdita di lucentezza

Opacizzazione del legno.

Sc-025/An-017 - Perdita di materiale

Mancanza di parti e di piccoli elementi in seguito ad eventi traumatici.

Sc-025/An-018 - Scagliatura, screpolatura

Distacco totale o parziale di parti della pellicola dette scaglie che avviene in prossimità di scollaggi o soluzioni di continuità.

Sc-025/An-019 - Scollaggi della pellicola

Mancanza di aderenza della pellicola al substrato per cause diverse e successiva scagliatura.

Controlli eseguibili dal personale specializzato

Sc-025/Cn-001 - Controllo della ferramenta

Procedura: Controllo a vista
Frequenza: 360 giorni

Controllo della funzionalità delle serrature, dei maniglioni e degli elementi di manovra che regolano lo sblocco delle ante.

Requisiti da verificare: -Regolarità delle finiture, -Riparabilità

Anomalie: -Alterazione cromatica, -Deformazione, -Deposito superficiale, -Fessurazione, -Macchie, -Non ortogonalità, -Patina, -Perdita di materiale, -Scollaggi della pellicola

Ditte Specializzate: Serramentista

Sc-025/Cn-002 - Controllo disposizione

Procedura: Controllo a vista
Frequenza: 180 giorni

Controllare la disposizione delle porte antipanico rispetto ai progetti ed ai piani di evacuazione e di sicurezza.

Requisiti da verificare: -Sostituibilità

Anomalie: -Alterazione cromatica, -Deformazione, -Deposito superficiale, -Fessurazione, -Macchie, -Non ortogonalità, -Patina, -Perdita di materiale, -Scollaggi della pellicola

Ditte Specializzate: Tecnici di livello superiore

Sc-025/Cn-003 - Controllo fruibilità

Procedura: Controllo a vista
Frequenza: 180 giorni

Controllare l'assenza di ostacoli in prossimità degli spazi limitrofi alle porte tagliafuoco.

Requisiti da verificare: -Sostituibilità

Anomalie: -Alterazione cromatica, -Deformazione, -Deposito superficiale, -Fessurazione, -Macchie, -Non ortogonalità, -Patina, -Perdita di materiale, -Scollaggi della pellicola

Ditte Specializzate: Specializzati vari

Sc-025/Cn-004 - Controllo superficie a vista

Procedura: Controllo a vista
Frequenza: 360 giorni

Controllo delle superfici a vista, delle finiture e dello strato di protezione (qualora il materiale lo preveda). Controllo collegamento tra telaio e controtelaio.

Requisiti da verificare: -Pulibilità, -Regolarità delle finiture, -Riparabilità

Anomalie: -Alterazione cromatica, -Deformazione, -Deposito superficiale, -Fessurazione, -Macchie, -Non ortogonalità, -Patina, -Perdita di materiale, -Scollaggi della pellicola

Ditte Specializzate: Serramentista

Sc-025/Cn-005 - Controllo vetri

Procedura: Controllo a vista
Frequenza: 180 giorni

Controllo dello stato dei vetri e delle sigillature vetro-telaio. Controllare la presenza di depositi o macchie. Controllare la presenza di eventuali anomalie e/o difetti (rottura, depositi, macchie, ecc.).

Requisiti da verificare: -Pulibilità, -Regolarità delle finiture

Anomalie: -Alterazione cromatica, -Deformazione, -Deposito superficiale, -Fessurazione, -Macchie, -Non ortogonalità, -Patina, -Perdita di materiale, -Scollaggi della pellicola

Ditte Specializzate: Serramentista

Interventi eseguibili dal personale specializzato

Sc-025/In-001 - Lubrificazione ferramenta

Frequenza: 180 giorni

Controllo ed eventuale lubrificazione ed ingrassaggio delle serrature e cerniere con prodotti siliconici.
 Controllo e lubrificazione dei maniglioni, delle viti e degli accessori di manovra apertura-chiusura.

Ditte Specializzate: Serramentista

Sc-025/In-002 - Pulizia canali e sistemi di movimentazione.

Frequenza: Quando occorre

Pulizia dai depositi di materiale e residui organici che possono alterare la funzionalità dei canali di scorrimento.
 Pulizia dei sistemi di movimentazione tramite comune detergenti.

Ditte Specializzate: Generico

Sc-025/In-003 - Pulizia vetri

Frequenza: Quando occorre

Pulizia con eliminazione dello sporco e dei depositi superficiali con detergenti idonei.

Ditte Specializzate: Generico

Sc-025/In-004 - Regolazione fissaggio telai e controtelai

Frequenza: 360 giorni

Regolazione del fissaggio dei telai ai controtelai e di questi alle pareti.

Ditte Specializzate: Serramentista

Sc-025/In-005 - Rimozione ostacoli

Frequenza: Quando occorre

Eliminazione di ostacoli nelle vicinanze delle aree interessate alle porte tagliafuoco.

Ditte Specializzate: Generico

Telai vetrati - Su_004/Co-011/Sc-026

Si tratta di aperture vetrate, con telaio in materiali diversi, poste nelle pareti interne con altezza variabile. La loro funzione è quella di consentire il passaggio di luce naturale da un ambiente ben illuminato ad un altro scarsamente illuminato.

Diagnostica:

Cause possibili delle anomalie:

Origini delle anomalie meccaniche:

- movimenti della muratura;
- deformazione del telaio;
- fissaggio imperfetto del telaio.

Il blocco degli aprenti ha per origine sia una deformazione del telaio, sia una penetrazione d'acqua che comporta un rigonfiamento del legno. La deformazione degli aprenti può essere causata da una ferramenta insufficiente, da movimenti del legno non perfettamente stagionato.

Origini delle infiltrazioni d'acqua:

- apertura delle connessioni d'angolo;
- difetti del telaio e dell'aprente;
- difetti di connessione tra struttura e telaio;
- guasti del mastice sigillante o nel fermavetro;
- distacco della pittura e della vernice dovuto a una stagionatura insufficiente del legno o a una incompatibilità tra legno e pittura;
- putrefazione del legno (in genere del pezzo d'appoggio) a causa di una cattiva evacuazione dell'acqua interna o esterna.

Anomalie Ricontrabili:

Sc-026/An-001 - Alterazione cromatica

Alterazione che si può manifestare attraverso la variazione di uno o più parametri che definiscono il colore: tinta, chiarezza, saturazione. Può evidenziarsi in modo localizzato o in zone più ampie diversamente a secondo delle condizioni.

Sc-026/An-002 - Bolla

Rigonfiamento della pellicola causato spesso da eccessiva temperatura.

Sc-026/An-003 - Corrosione

Decadimento dei materiali metallici a causa della combinazione con sostanze presenti nell'ambiente (ossigeno, acqua, anidride carbonica, ecc.).

Sc-026/An-004 - Deformazione

Variazione geometriche e morfologiche dei profili e degli elementi di tamponamento per fenomeni di ritiro quali imbarcamento, svergolamento, ondulazione.

Sc-026/An-005 - Deposito superficiale

Accumulo di pulviscolo atmosferico o di altri materiali estranei quali: microrganismi, residui organici, ecc. di spessore variabile, poco coerente e poco aderente al materiale sottostante.

Sc-026/An-006 - Distacco

Distacco di due o più strati di un pannello per insufficiente adesione delle parti.

Sc-026/An-007 - Fessurazione

Formazione di soluzioni di continuità nel materiale con distacco macroscopico delle parti.

Sc-026/An-008 - Frantumazione

Riduzione della lastra di vetro in frammenti per cause traumatiche.

Sc-026/An-009 - Fratturazione

Formazione di soluzioni di continuità nel materiale con o senza spostamento delle parti.

Sc-026/An-010 - Incrostazione

Deposito a strati molto aderente al substrato composto generalmente da sostanze inorganiche o di natura biologica.

Sc-026/An-011 - Infracidamento

Degradazione che si manifesta con la formazione di masse scure polverulente dovuta ad umidità e alla scarsa ventilazione.

Sc-026/An-012 - Lesione

Degradazione che si manifesta in seguito ad eventi traumatici con effetti di soluzione di continuità con o senza distacco tra le parti.

Sc-026/An-013 - Macchie

Pigmentazione accidentale e localizzata della superficie.

Sc-026/An-014 - Non ortogonalità

La ortogonalità dei telai mobili rispetto a quelli fissi dovuta generalmente per la mancanza di registrazione periodica dei fissaggi.

Sc-026/An-015 - Patina

Variazione del colore originario del materiale per alterazione della superficie dei materiali per fenomeni non legati a degradazione.

Sc-026/An-016 - Perdita di lucentezza

Opacizzazione del legno.

Sc-026/An-017 - Perdita di materiale

Mancanza di parti e di piccoli elementi in seguito ad eventi traumatici.

Sc-026/An-018 - Perdita di trasparenza

Perdita di trasparenza ed aumento della fragilità del vetro a causa dell'azione di agenti esterni.

Sc-026/An-019 - Scagliatura, screpolatura

Distacco totale o parziale di parti della pellicola dette scaglie che avviene in prossimità di scollaggi o soluzioni di continuità.

Sc-026/An-020 - Scollaggi della pellicola

Mancanza di aderenza della pellicola al substrato per cause diverse e successiva scagliatura.

Controlli eseguibili dal personale specializzato

Sc-026/Cn-001 - Controllo superfici a vista

Procedura: Controllo a vista
Frequenza: 360 giorni

Controllo delle superfici a vista, delle finiture e dello strato di protezione (qualora il materiale lo preveda).

Requisiti da verificare: -Pulibilità, -Regolarità delle finiture

Anomalie: -Alterazione cromatica, -Deposito superficiale, -Fessurazione, -Macchie, -Non ortogonalità, -Patina, -Perdita di trasparenza, -Scollaggi della pellicola

Ditte Specializzate: Specializzati vari

Sc-026/Cn-002 - Controllo vetri

Procedura: Controllo a vista
Frequenza: 180 giorni

Controllo dello stato dei vetri e delle sigillature vetro-telaio. Controllare la presenza di depositi o macchie. Controllare la presenza di eventuali anomalie e/o difetti (rottura, depositi, macchie, ecc.).

Requisiti da verificare: -Pulibilità, -Regolarità delle finiture

Anomalie: -Alterazione cromatica, -Deposito superficiale, -Fessurazione, -Macchie, -Non ortogonalità, -Patina, -Perdita di trasparenza, -Scollaggi della pellicola

Ditte Specializzate: Serramentista

Interventi eseguibili dal personale specializzato

Sc-026/In-001 - Pulizia telai

Frequenza: Quando occorre

Pulizia dei telai con prodotti detergenti idonei al tipo di materiale.

Ditte Specializzate: Generico

Sc-026/In-002 - Pulizia vetri

Frequenza: Quando occorre

Pulizia con eliminazione dello sporco e dei depositi superficiali con detergenti idonei.

Ditte Specializzate: Generico

Sc-026/In-003 - Rifacimento verniciatura

Frequenza: 730 giorni

Rifacimento della verniciatura con asportazione dello strato esistente mediante utilizzo di carte abrasive ed otturazione con stucco delle parti fessurate. Successiva applicazione dello strato protettivo specifico al tipo di legno con utilizzo di pennello.

Ditte Specializzate: Pittore

Rivestimenti interni - Su_004/Co-012

I rivestimenti sono costituiti da materiali, preformati ad elementi, usati per proteggere e decorare le pareti verticali di un edificio. Un rivestimento deve essere eseguito con un materiale che sia:

- resistente alle sollecitazioni meccaniche per resistere agli urti ed essere in grado di assorbire le tensioni dovute al ritiro della malta e alle dilatazioni e contrazioni del supporto;
- impermeabile per impedire la penetrazione dell'acqua;
- durevole;
- di facile manutenzione;
- di buon aspetto.

Rivestimenti interni - Su_004/Co-012 - Elenco Schede -

Su_004/Co-012/Sc-027	Intonaco
Su_004/Co-012/Sc-028	Tinteggiature e decorazioni
Su_004/Co-012/Sc-029	Rivestimenti con lastre di cartongesso

Intonaco - Su_004/Co-012/Sc-027

L'intonaco è costituito da uno strato di malta la cui funzione è quella di rivestimento nelle strutture edilizie. Ha una funzione di protezione, delle strutture, dall'azione degradante degli agenti atmosferici e dei fattori ambientali è allo stesso tempo protettiva e decorativa.

La malta per intonaco è costituita da leganti (cemento, calce idraulica, calce aerea, gesso) e da un inerte (sabbia) e da acqua nelle giuste proporzioni a secondo del tipo di intonaco; vengono. A volte inoltre vengono aggiunti all'impasto additivi che restituiscono all'intonaco particolari qualità a secondo del tipo d'impiego.

Nell'intonaco tradizionale a tre strati il primo, detto rinzaffo, svolge la funzione di aggrappo al supporto e di grossolano livellamento; il secondo, detto arriccio, costituisce il corpo dell'intonaco la cui funzione è di resistenza meccanica e di tenuta all'acqua; il terzo strato di finitura superficiale permette di creare una barriera che si oppone alla penetrazione dell'acqua e delle sostanze aggressive.

Gli intonaci per interni si suddividono in intonaci ordinari e intonaci speciali. I primi si suddividono in intonaci miscelati in cantiere ed in intonaci premiscelati; i secondi invece in intonaci additivati, intonaci a stucco o lucidi, intonaci plastici ed infine intonaci monostrato.

Diagnostica:

Cause possibili delle anomalie:

Origini dei difetti di aspetto:

- umidità;
- circolazione d'aria;

Origini delle anomalie di tipo funzionale:

- errori di concezione (scelta sbagliata del rivestimento).

Origini delle anomalie di aspetto:

- difetti o errori di scelta del rivestimento, durezza insufficiente della superficie;
- difetti della superficie, generalmente dovuti a una posa scorretta;
- scheggiature generalmente dovute a posa scorretta o ad urti.
- distacco dovuto sia ad un difetto di aderenza, sia a una deformazione del supporto, sia ad una assenza di giunti di dilatazione, di perimetro o di frazionamento.

Origini delle anomalie strutturali:

- le fessurazioni sono dovute sia ad un movimento del supporto (dilatazione, ritiro, flessione, sollevamento), sia ad un frazionamento delle strutture portanti.
- i sollevamenti sono in genere dovuti a un movimento del supporto, più difficilmente a una porosità e a un rigonfiamento del rivestimento.

Anomalie Ricontrabili:

Sc-027/An-001 - Bolle d'aria

Alterazione della superficie del rivestimento, caratterizzata dalla presenza di fori di grandezza e distribuzione irregolare, generati dalla formazione di bolle d'aria al momento della posa.

Sc-027/An-002 - Decolorazione

Alterazione cromatica della superficie.

Sc-027/An-003 - Deposito superficiale

Accumulo di pulviscolo atmosferico o di altri materiali estranei, di spessore variabile, poco coerente e poco aderente alla superficie del rivestimento.

Sc-027/An-004 - Disgregazione

Decoesione caratterizzata da distacco di granuli o cristalli sotto minime sollecitazioni meccaniche.

Sc-027/An-005 - Disgregazione

Decoesione caratterizzata da distacco di granuli o cristalli sotto minime sollecitazioni meccaniche.

Sc-027/An-006 - Distacco

Disgregazione e distacco di parti notevoli del materiale che può manifestarsi anche mediante espulsione di elementi prefabbricati dalla loro sede.

Sc-027/An-007 - Efflorescenze

Formazione di sostanze, generalmente di colore biancastro e di aspetto cristallino o polverulento o filamentoso, sulla superficie del manufatto. Nel caso di efflorescenze saline, la cristallizzazione può talvolta avvenire all'interno del materiale provocando spesso il distacco delle parti più superficiali: il fenomeno prende allora il nome di criptoefflorescenza o subefflorescenza.

Sc-027/An-008 - Erosione superficiale

Asportazione di materiale dalla superficie dovuta a processi di natura diversa. Quando sono note le cause di degrado, possono essere utilizzati anche termini come erosione per abrasione o erosione per corrosione (cause meccaniche), erosione per corrosione (cause chimiche e biologiche), erosione per usura (cause antropiche).

Sc-027/An-009 - Esfoliazione

Degradazione che si manifesta con distacco, spesso seguito da caduta, di uno o più strati superficiali subparalleli fra loro, generalmente causata dagli effetti del gelo.

Sc-027/An-010 - Fessurazioni

Presenza di rotture singole, ramificate, ortogonale o parallele all'armatura che possono interessare l'intero spessore del manufatto.

Sc-027/An-011 - Macchie e graffi

Imbrattamento della superficie con sostanze macchianti in grado di aderire e penetrare nel materiale del manufatto.

Sc-027/An-012 - Mancanza

Caduta e perdita di parti del materiale del manufatto.

Sc-027/An-013 - Penetrazione di umidità

Comparsa di macchie di umidità dovute all'assorbimento di acqua.

Sc-027/An-014 - Polverizzazione

Decoesione che si manifesta con la caduta spontanea dei materiali sotto forma di polvere o granuli.

Sc-027/An-015 - Rigonfiamento

Variazione della sagoma che interessa l'intero spessore del materiale e che si manifesta soprattutto in elementi lastriformi.

Controlli eseguibili dal personale specializzato

Sc-027/Cn-001 - Controllo dello stato

Procedura: Controllo a vista

Frequenza: 360 giorni

Controllo a vista e verifica della presenza di eventuali anomalie (distacchi, rotture, rigonfiamenti, ecc..)

Requisiti da verificare: *-Regolarità delle finiture*

Anomalie: *-Deposito superficiale, -Efflorescenze, -Fessurazioni, -Macchie e graffi, -Polverizzazione*

Ditte Specializzate: Specializzati vari

Interventi eseguibili dal personale specializzato

Sc-027/In-001 - Pulizia

Frequenza: Quando occorre

Pulizia delle superfici dell'intonaco con lavaggio con acqua o detergente adatto al tipo di intonaco.

Eliminazione di macchie o depositi superficiali con spazzolatura o utensili meccanici.

Ditte Specializzate: Pittore

Sc-027/In-002 - Sostituzione

Frequenza: Quando occorre

Sostituzione delle parti usurate o degradate con loro asportazione, pulizia delle parti sottostanti e lavaggio del sottofondo. Rifacimento dell'intonaco con ripresa utilizzando materiali uguali o simili a quello originario; si faccia attenzione a non alterare l'effetto cromatico delle superfici.

Ditte Specializzate: Specializzati vari

Tinteggiature e decorazioni - Su_004/Co-012/Sc-028

Le tinteggiature o pitture variano a secondo della superficie e dell' ambienti dove si impiegano. Per gli ambienti interni di tipo rurale si possono distinguere le pitture a calce, le pitture a colla, le idropitture, le pitture ad olio; per gli ambienti di tipo urbano si possono distinguere le pitture alchidiche, le idropitture acrilviniliche (tempere); per le tipologie industriali si hanno le idropitture acriliche, le pitture siliconiche, le pitture epossidiche, le pitture viniliche, ecc.

Le decorazioni offrono una vasta gamma di forme e materiali e vengono messe in opera per gli elementi di facciata o comunque a vista. Possono essere costituiti da elementi prefabbricati o gettati in opera, lapidei, gessi, laterizi, ecc..

Diagnostica:

Cause possibili delle anomalie:

Origini dei difetti di aspetto:

- umidità;
- circolazione d'aria;

Origini delle anomalie di tipo funzionale:

- errori di concezione (scelta sbagliata del rivestimento).

Origini delle anomalie di aspetto:

- difetti o errori di scelta del rivestimento, durezza insufficiente della superficie;
- difetti della superficie, generalmente dovuti a una posa scorretta;
- scheggiature generalmente dovute a posa scorretta o ad urti.
- distacco dovuto sia ad un difetto di aderenza, sia a una deformazione del supporto, sia ad una assenza di giunti di dilatazione, di perimetro o di frazionamento.

Origini delle anomalie strutturali:

- le fessurazioni sono dovute sia ad un movimento del supporto (dilatazione, ritiro, flessione, sollevamento), sia ad un frazionamento delle strutture portanti.
- i sollevamenti sono in genere dovuti a un movimento del supporto, più difficilmente a una porosità e a un rigonfiamento del rivestimento.

Anomalie Ricontrabili:

Sc-028/An-001 - Bolle d'aria

Alterazione della superficie del rivestimento, caratterizzata dalla presenza di fori di grandezza e distribuzione irregolare, generati dalla formazione di bolle d'aria al momento della posa.

Sc-028/An-002 - Decolorazione

Alterazione cromatica della superficie.

Sc-028/An-003 - Deposito superficiale

Accumulo di pulviscolo atmosferico o di altri materiali estranei, di spessore variabile, poco coerente e poco aderente alla superficie del rivestimento.

Sc-028/An-004 - Disgregazione

Decoesione caratterizzata da distacco di granuli o cristalli sotto minime sollecitazioni meccaniche.

Sc-028/An-005 - Distacco

Disgregazione e distacco di parti notevoli del materiale che può manifestarsi anche mediante espulsione di elementi prefabbricati dalla loro sede.

Sc-028/An-006 - Efflorescenze

Formazione di sostanze, generalmente di colore biancastro e di aspetto cristallino o polverulento o filamentoso, sulla superficie del manufatto. Nel caso di efflorescenze saline, la cristallizzazione può talvolta avvenire all'interno del materiale provocando spesso il distacco delle parti più superficiali: il fenomeno prende allora il nome di criptoefflorescenza o subefflorescenza.

Sc-028/An-007 - Erosione superficiale

Asportazione di materiale dalla superficie dovuta a processi di natura diversa. Quando sono note le cause di degrado, possono essere utilizzati anche termini come erosione per abrasione o erosione per corrosione (cause meccaniche), erosione per corrosione (cause chimiche e biologiche), erosione per usura (cause antropiche).

Sc-028/An-008 - Esfoliazione

Degradazione che si manifesta con distacco, spesso seguito da caduta, di uno o più strati superficiali subparalleli fra loro, generalmente causata dagli effetti del gelo.

Sc-028/An-009 - Fessurazioni

Presenza di rotture singole, ramificate, ortogonale o parallele all'armatura che possono interessare l'intero spessore del manufatto.

Sc-028/An-010 - Macchie e graffi

Imbrattamento della superficie con sostanze macchianti in grado di aderire e penetrare nel materiale.

Sc-028/An-011 - Mancanza

Caduta e perdita di parti del materiale del manufatto.

Sc-028/An-012 - Penetrazione di umidità

Comparsa di macchie di umidità dovute all'assorbimento di acqua.

Sc-028/An-013 - Polverizzazione

Decoazione che si manifesta con la caduta spontanea dei materiali sotto forma di polvere o granuli.

Sc-028/An-014 - Rigonfiamento

Variazione della sagoma che interessa l'intero spessore del materiale e che si manifesta soprattutto in elementi lastriformi.

Controlli eseguibili dal personale specializzato

Sc-028/Cn-001 - Controllo dello stato

Procedura: Controllo a vista

Frequenza: 360 giorni

Controllo a vista e verifica della presenza di eventuali anomalie (distacchi, rotture, rigonfiamenti, comparsa di umidità ecc.).
Controllo delle finiture, del grado di usura e dell'uniformità di aspetto cromatico delle superfici.

Requisiti da verificare: *-Assenza di emissioni di sostanze nocive, -Regolarità delle finiture, -Resistenza agli attacchi biologici*

Anomalie: *-Bolle d'aria, -Decolorazione, -Deposito superficiale, -Disgregazione, -Distacco, -Erosione superficiale*

Ditte Specializzate: Specializzati vari

Interventi eseguibili dal personale specializzato

Sc-028/In-001 - Ritinteggiatura

Frequenza: Quando occorre

Ritinteggiatura delle superfici con carteggiatura e sverniciatura, stuccatura dei paramenti, preparazione del fondo con applicazione di fissativi ed infine applicazione di nuove pitture. Le modalità di tinteggiatura, i prodotti e le attrezzature variano in funzione delle superfici e del tipo di materiale.

Ditte Specializzate: Pittore

Sc-028/In-002 - Sostituzione

Frequenza: Quando occorre

Sostituzione degli elementi decorativi usurati o rotti con nuovi oppure con riparazione degli stessi mediante tecniche opportune che non variano l'aspetto geometrico-cromatico delle superfici in vista. Attenzione agli ancoraggi con eventuale sostituzione e verifica.

Ditte Specializzate: Specializzati vari

Rivestimenti con lastre di cartongesso - Su_004/Co-012/Sc-029

Rivestimento per pareti interne composte da lastre di cartongesso dello spessore non inferiore a 10mm, accoppiate ad uno strato di polistirolo e fissate sulla muratura.

Diagnostica:

Cause possibili delle anomalie:

Origini delle anomalie di aspetto:

a. Umidità che può avere delle cause differenti:

1. risalite capillari attraverso la struttura dovute a:

-una perdita accidentale;

-un difetto di impermeabilizzazione;

2. condensa superficiale su pareti fredde in ambienti scarsamente ventilati dovuta a:

-un dimensionamento insufficiente delle bocchette di ventilazione;

-ostruzione delle bocchette da parte degli occupanti;

-un guasto dell'impianto di ventilazione meccanica.

b. errori di utilizzo dei prodotti di manutenzione e pulizia.

Origine di scollamenti e formazione di bolle:

-preparazione inadeguata del fondo;

-asciugatura insufficiente degli intonaci;

-natura del supporto incompatibile con il rivestimento.

Origine delle anomalie relative ai supporti:

-scollamento degli intonaci;

-umidità nei supporti in legno.

Anomalie Ricontrabili:

Sc-029/An-001 - Decolorazione

Alterazione cromatica della superficie.

Sc-029/An-002 - Disgregazione

Disgregazione della massa con polverizzazione degli elementi.

Sc-029/An-003 - Distacco

Disgregazione e distacco di parti notevoli del materiale che può manifestarsi anche mediante espulsione di elementi prefabbricati dalla loro sede.

Sc-029/An-004 - Efflorescenze

Formazione di sostanze, generalmente di colore biancastro e di aspetto cristallino o polverulento o filamentoso, sulla superficie del manufatto. Nel

caso di efflorescenze saline, la cristallizzazione può talvolta avvenire all'interno del materiale provocando spesso il distacco delle parti più superficiali: il fenomeno prende allora il nome di criptoefflorescenza o subefflorescenza.

Sc-029/An-005 - Erosione superficiale

Asportazione di materiale dalla superficie dovuta a processi di natura diversa. Quando sono note le cause di degrado, possono essere utilizzati anche termini come erosione per abrasione o erosione per corrosione (cause meccaniche), erosione per corrosione (cause chimiche e biologiche), erosione per usura (cause antropiche).

Sc-029/An-006 - Esfoliazione

Degradazione che si manifesta con distacco, spesso seguito da caduta, di uno o più strati superficiali subparalleli fra loro, generalmente causata dagli effetti del gelo.

Sc-029/An-007 - Fessurazioni

Presenza di rotture singole, ramificate, ortogonale o parallele all'armatura che possono interessare l'intero spessore del manufatto.

Sc-029/An-008 - Macchie e graffi

Imbrattamento della superficie con sostanze macchianti in grado di aderire e penetrare nel materiale del manufatto.

Sc-029/An-009 - Mancanza

Caduta e perdita di parti del materiale del manufatto.

Sc-029/An-010 - Penetrazione di umidità

Comparsa di macchie di umidità dovute all'assorbimento di acqua.

Sc-029/An-011 - Polverizzazione

Decoesione che si manifesta con la caduta spontanea dei materiali sotto forma di polvere o granuli.

Sc-029/An-012 - Rigonfiamento

Variazione della sagoma che interessa l'intero spessore del materiale e che si manifesta soprattutto in elementi lastriformi.

Sc-029/An-013 - Scheggiature

Distacco di piccole parti di materiale lungo i bordi e gli spigoli dei manufatti.

Controlli eseguibili dal personale specializzato

Sc-029/Cn-001 - Controllo dello stato

Procedura: Controllo a vista
Frequenza: 360 giorni

Controllo a vista e verifica della presenza di eventuali anomalie (distacchi, rotture, rigonfiamenti, ecc..)

Anomalie: -Decolorazione, -Disgregazione, -Distacco, -Esfoliazione, -Penetrazione di umidità

Ditte Specializzate: Muratore

Interventi eseguibili dal personale specializzato

Sc-029/In-001 - Pulizia

Frequenza: Quando occorre

Pulizia della parete mediante ritocchi di pittura o reincollaggio del rivestimento (carta, tessuto, ecc..)

Ditte Specializzate: Pittore

Sc-029/In-002 - Riparazione

Frequenza: Quando occorre

Riparazione delle fessurazioni e delle screpolature con gesso. Grattatura dei paramenti. Riparazione del supporto e successiva applicazione di una pittura o di carta da parati.

Ditte Specializzate: Pittore

Corpo d'Opera N° 1 - Istituti Scolastici

Sistemazioni esterne - Su_005

Le sistemazioni esterne costituiscono, da una parte l'insieme degli elementi tecnici aventi la funzione di dividere e conformare gli spazi esterni connessi al sistema edilizio, (balconi, ringhiere, logge, passerelle, scale e rampe esterne, ecc.) e dall'altra tutti quegli elementi che caratterizzano l'ambiente circostante (strade, parcheggi, aree a verde, ecc.).

REQUISITI E PRESTAZIONI

Su_005/Re-001 - Requisito: Isolamento termico

Classe Requisito: Termici ed igrotermici

Le pareti perimetrali verticali dovranno resistere al passaggio di calore ed assicurare il benessere termico e limitare le dispersioni di riscaldamento e di energia.

Prestazioni: *Le prestazioni relative all'isolamento termico di una parete sono valutabili:*

- attraverso il calcolo del coefficiente di trasmissione termica tenendo conto delle grandezze riportate nella UNI 7357;
- attraverso prove di laboratorio;

- attraverso metodi diversi (identificazione termografica delle zone diverse, misure con termoflussimetri e prove di tenuta all'aria).

Inoltre le prestazioni relative all'isolamento termico di una parete sono valutabili: in base alla trasmittanza unitaria U ed ai coefficienti lineari di trasmissione kl per ponti termici o punti singolari che essa possiede.

Livello minimo per la prestazione: *Pur non stabilendo specifici limiti prestazionali per le singole chiusure ai fini del contenimento delle dispersioni, tuttavia i valori di U e kl devono essere tali da concorrere a contenere il coefficiente volumico di dispersione Cd dell'intero edificio e quello dei singoli locali nei limiti previsti dalle leggi e normative vigenti.*

Normativa: *D.M. del 22/01/2008 n. 37; UNI TS 11300; UNI EN 15316; UNI EN ISO 13790.*

Su_005/Re-002 - Requisito: Regolarità delle finiture

Classe Requisito: Visivi

Le pavimentazioni debbono avere gli strati superficiali in vista privi di difetti, fessurazioni, scagliature o screpolature superficiali e/o comunque esenti da caratteri che possano rendere difficile la lettura formale.

Prestazioni: *Le superfici delle pavimentazioni non devono presentare fessurazioni a vista, né screpolature o sbollature superficiali. Le coloriture devono essere omogenee e non presentare tracce di ripresa di colore, che per altro saranno tollerate solamente su grandi superfici. Nel caso di rivestimenti ceramici valgono le specifiche relative alle caratteristiche dimensionali e di aspetto di cui alla norma UNI EN ISO 10545-2.*

Livello minimo per la prestazione: *I livelli minimi variano in funzione delle varie esigenze di aspetto come: la planarità; l'assenza di difetti superficiali; l'omogeneità di colore; l'omogeneità di brillantezza; l'omogeneità di insudiciamento, ecc..*

Normativa: *-UNI 7823; -UNI 7998; -UNI 7999; -UNI 8012; -UNI 8290-2; -UNI 8380; -UNI 8381; -UNI 8813; -UNI 8941-1; -UNI 8941-2; -UNI 8941-3; -UNI EN 98; -ICITE UEAtc _ Direttive Comuni _ Rivestimenti plastici continui.*

Su_005/Re-005 - Requisito: Resistenza agli agenti aggressivi

Classe Requisito: Protezione dagli agenti chimici ed organici

Le pavimentazioni non devono subire dissoluzioni o disgregazioni e mutamenti di aspetto a causa dell'azione di agenti aggressivi chimici.

Prestazioni: *I materiali costituenti le pavimentazioni non devono deteriorarsi in presenza degli agenti chimici normalmente presenti nell'aria o provenienti dall'utilizzazione degli ambienti. Devono in ogni caso consentire un'agevole pulizia di eventuali macchie o depositi formati.*

Livello minimo per la prestazione: *I livelli minimi variano in funzione dei materiali utilizzati e del loro impiego.*

Normativa: *-UNI 7998; -UNI 7999; -UNI 8290-2; -UNI 8380; -UNI 8381; -UNI 8403; -UNI 8903; -UNI Progetto di norma E09.10.648.0; -UNI EN 106; -UNI EN 122; -UNI ISO 175; -ISO 1431; -ICITE UEAtc _ Direttive comuni _ Intonaci plastici; -ICITE UEAtc _ Direttive comuni _ Rivestimenti di pavimento sottili.*

Su_005/Re-006 - Requisito: Resistenza meccanica

Classe Requisito: Di stabilità

Le pavimentazioni devono contrastare in modo efficace la manifestazione di eventuali rotture, o deformazioni rilevanti, causate dall'azione di possibili sollecitazioni.

Prestazioni: *Le pavimentazioni devono essere idonee a contrastare efficacemente il prodursi di rotture o deformazioni gravi sotto l'azione di sollecitazioni meccaniche in modo da assicurare la durata e la funzionalità nel tempo senza pregiudicare la sicurezza degli utenti. A tal fine si considerano le seguenti azioni:*

- azione di una sedia con ruote (UNI EN 425);
- azione di lacerazione (UNI EN 432);
- azione di un carico statico (UNI EN 433).

Livello minimo per la prestazione: *- Nel caso dell'azione di una sedia con ruote si sottopone un'area di rivestimento resiliente, con più giunzioni saldate, al movimento simulato di una sedia con ruote con movimenti epicicloidali in direzioni diverse. Dalla prova si rilevano i danni riportati dal provino (UNI EN 425);*

- Nel caso di un'azione di lacerazione, un provino viene incollato tra due piastre tale da ottenere una sovrapposizione di 2000 mm² corrispondente alla superficie di lacerazione. Sottoposto a trazione il provino sarà strappato parallelamente alla superficie delle piastre (UNI EN 432);

- Nel caso dell'azione di un carico statico, un provino viene prima misurato nello spessore e successivamente sottoposto più volte a un carico statico (UNI EN 433);

Normativa: *-UNI 7998; -UNI 7999; -UNI 8380; -UNI 8381; -UNI EN 425; -UNI EN 432; -UNI EN 433; -UNI EN 685; -UNI EN 12466.*

Sistemazioni esterne - Su_005 - Elenco Componenti -

Su_005/Co-013 Pavimentazioni esterne

Pavimentazioni esterne - Su_005/Co-013

Le pavimentazioni interne sono rivestimenti stabili che realizzano quella superficie piana soggetta al calpestio, al passaggio di persone e cose e ai relativi carichi. I requisiti che deve avere un buon pavimento, sono: continuità e solidità, resistenza all'usura, leggerezza, impermeabilità, igienicità, facile manutenzione, aspetto estetico, coibenza termo-acustica. Gli spessori variano in funzione al traffico previsto in superficie. La scelta degli elementi, il materiale, la posa, il giunto, le fughe, gli spessori, l'isolamento, le malte, i collanti, gli impasti ed i fissaggi variano in funzione degli ambienti e del loro impiego. Per i pavimenti esterni si richiedono materiali che, oltre ad avere le caratteristiche già citate, non risentano delle escursioni termiche, dell'azione degli agenti atmosferici, dell'usura particolarmente elevata cui possono essere sottoposti; devono, inoltre, essere

messi in opera in modo da garantire lo smaltimento delle acque.

Pavimentazioni esterne - Su_005/Co-013 - Elenco Schede -

Su_005/Co-013/Sc-030	Pavimentazioni cementizie-bituminose
Su_005/Co-013/Sc-031	Pavimentazioni in mattonelle di asfalto
Su_005/Co-013/Sc-032	Pavimentazioni lapidee
Su_005/Co-013/Sc-033	Pavimentazione autobloccante in calcestruzzo
Su_005/Co-013/Sc-034	Pavimentazione in ceramica

Pavimentazioni cementizie-bituminose - Su_005/Co-013/Sc-030

Pavimentazioni che si impiegano anche in ambienti esterni. Tra le tipologie di rivestimenti cementizi per esterni si hanno: il battuto comune di cemento; il rivestimento a spolvero; rivestimenti a strato incorporato antiusura; rivestimento a strato riportato antiusura; rivestimenti con additivi bituminosi; rivestimenti con additivi resinosi.



Diagnostica:

Cause possibili delle anomalie:

Origine dei difetti di superficie:

- usura;
- substrato insufficiente;
- mancanza di drenaggio in sito umido;
- pessima qualità dei leganti;
- inerti non adatti;
- terrapieno non stabilizzato;
- rivestimento e substrato non sufficienti per il traffico o per i carichi puntuali;
- fughe d'acqua accidentali provocanti erosioni;
- cantiere di sbancamento in prossimità;
- stagnazione di acqua piovana;
- fuga accidentale di idrocarburi o di prodotti chimici che comporta il degrado del legante dei prodotti bituminosi.

Origine dei difetti di cordoli e canali di scarico:

- assenza o insufficienza di ghiaia.

Origini dei difetti del suolo;

- variazione della portanza del sottosuolo;
- variazione del livello della falda;
- opere in sottosuolo non previste.

Sc-030/Re-003 - Requisito: Regolarità delle finiture per rivestimenti cementizi-bituminosi

Classe Requisito: Visivi

I rivestimenti debbono avere gli strati superficiali in vista privi di difetti, fessurazioni, scagliature o screpolature superficiali e/o comunque esenti da caratteri che possano rendere difficile la lettura formale.

Prestazioni: *Le superfici dei rivestimenti non devono presentare anomalie e/o comunque fessurazioni, screpolature, sbollature superficiali, ecc.. Le tonalità dei colori dovranno essere omogenee e non evidenziare eventuali tracce di ripresa di colore e/o comunque di ritocchi. Per i rivestimenti ceramici valgono le specifiche relative alle caratteristiche di aspetto e dimensionali di cui alla norma UNI EN ISO 10545-2.*

Livello minimo per la prestazione: *Sulle dimensioni nominali e' ammessa la tolleranza di 3 mm per un singolo elemento e 2 mm quale media delle misure sul campione prelevato; le facce di usura e di appoggio devono essere parallele tra loro con tolleranza +/-15% per il singolo massello e +/-10% sulle medie.*

Sc-030/Re-007 - Requisito: Resistenza meccanica per rivestimenti cementizi-bituminosi

Classe Requisito: Di stabilità

Le pavimentazioni devono contrastare in modo efficace la manifestazione di eventuali rotture, o deformazioni rilevanti, causate dall'azione di possibili sollecitazioni.

Prestazioni: *Le pavimentazioni devono essere idonee a contrastare efficacemente il prodursi di rotture o deformazioni gravi sotto l'azione di sollecitazioni meccaniche in modo da assicurare la durata e la funzionalità nel tempo senza pregiudicare la sicurezza degli utenti.*

Livello minimo per la prestazione: *la resistenza convenzionale alla compressione deve essere maggiore di 50 N/mm² per il singolo elemento e maggiore di 60 N/mm² per la media.*

Anomalie Ricontrabili:**Sc-030/An-001 - Alterazione cromatica**

Variazione di uno o più parametri che definiscono il colore.

Sc-030/An-002 - Degrado sigillante

Distacco e perdita di elasticità dei materiali utilizzati per le sigillature impermeabilizzanti e dei giunti.

Sc-030/An-003 - Deposito superficiale

Accumulo di pulviscolo atmosferico o di altri materiali estranei, di spessore variabile, poco coerente e poco aderente alla superficie del rivestimento.

Sc-030/An-004 - Disgregazione

Decoesione caratterizzata da distacco di granuli o cristalli sotto minime sollecitazioni meccaniche.

Sc-030/An-005 - Distacco

Disgregazione e distacco di parti notevoli del materiale che può manifestarsi anche mediante espulsione di elementi prefabbricati dalla loro sede.

Sc-030/An-006 - Erosione superficiale

Asportazione di materiale dalla superficie dovuta a processi di natura diversa. Quando sono note le cause di degrado, possono essere utilizzati anche termini come erosione per abrasione o erosione per corrosione (cause meccaniche), erosione per corrosione (cause chimiche e biologiche), erosione per usura (cause antropiche).

Sc-030/An-007 - Fessurazioni

Presenza di discontinuità nel materiale con distacchi macroscopici delle parti.

Sc-030/An-008 - Macchie e graffi

Imbrattamento della superficie con sostanze macchianti in grado di aderire e penetrare nel materiale.

Sc-030/An-009 - Mancanza

Caduta e perdita di parti del materiale del manufatto.

Sc-030/An-010 - Perdita di elementi

Perdita di elementi e parti del rivestimento.

Sc-030/An-011 - Scheggiature

Distacco di piccole parti di materiale lungo i bordi e gli spigoli delle lastre.

Controlli eseguibili dal personale specializzato**Sc-030/Cn-001 - Controllo generale dello stato**

Procedura: Controllo a vista
Frequenza: 360 giorni

Verifica del grado di usura o di brillantezza delle superfici.
Rilevazione della presenza di macchie e sporco irreversibile.
Rilevazione di efflorescenze, di abrasioni e graffi.

Verifica dello stato di conservazione della superficie,

Rilievo delle variazioni cromatiche, delle fessurazioni, delle spaccature e frantumazioni, della planarità generale

Requisiti da verificare: *-Regolarità delle finiture per rivestimenti cementizi-bituminosi, -Resistenza meccanica per rivestimenti cementizi-bituminosi*

Anomalie: *-Disgregazione, -Erosione superficiale, -Fessurazioni, -Mancanza, -Perdita di elementi*

Ditte Specializzate: Specializzati vari

Interventi eseguibili dal personale specializzato**Sc-030/In-001 - Pulizia**

Frequenza: 360 giorni

Pulizia ed eliminazione dello sporco con spazzolatura del rivestimento o con utilizzo di detergenti specifici.

Ditte Specializzate: Generico

Sc-030/In-002 - Ripristino strati protettivi

Frequenza: 1825 giorni

Ripristino degli strati protettivi, con preventiva pulizia delle superfici, con soluzioni chimiche antimacchia, che non alterino le caratteristiche chimico-fisico ed estetiche del materiale.

Ditte Specializzate: Pavimentista

Sc-030/In-003 - Sostituzione

Frequenza: Quando occorre

Sostituzione di elementi usurati o rotti con analoghi nuovi.

Ditte Specializzate: Pavimentista

Pavimentazioni in mattonelle di asfalto - Su_005/Co-013/Sc-031

Pavimentazioni che si impiegano in ambienti esterni poste su un idoneo massetto di conglomerato cementizio.



Diagnostica:

Cause possibili delle anomalie:

Origine dei difetti di superficie:

- usura;
- substrato insufficiente;
- mancanza di drenaggio in sito umido;
- pessima qualità dei leganti;
- inerti non adatti;
- terrapieno non stabilizzato;
- rivestimento e substrato non sufficienti per il traffico o per i carichi puntuali;
- fughe d'acqua accidentali provocanti erosioni;
- cantiere di sbancamento in prossimità;
- stagnazione di acqua piovana;
- fuga accidentale di idrocarburi o di prodotti chimici che comporta il degrado del legante dei prodotti bituminosi.

Origini dei difetti del suolo;

- variazione della portanza del sottosuolo;
- variazione del livello della falda;
- opere in sottosuolo non previste.

Sc-031/Ub-002 - Requisito: Indicazioni sulla dislocazione generale del componente

Classe Requisito: Controllabilità dello stato

Anomalie Ricontrabili:

Sc-031/An-001 - Alterazione cromatica

Variazione di uno o più parametri che definiscono il colore.

Sc-031/An-002 - Degrado sigillante

Distacco e perdita di elasticità dei materiali utilizzati per le sigillature impermeabilizzanti e dei giunti.

Sc-031/An-003 - Deposito superficiale

Accumulo di pulviscolo atmosferico o di altri materiali estranei, di spessore variabile, poco coerente e poco aderente alla superficie del rivestimento.

Sc-031/An-004 - Disgregazione

Decoesione caratterizzata da distacco di granuli o cristalli sotto minime sollecitazioni meccaniche.

Sc-031/An-005 - Distacco

Disgregazione e distacco di parti notevoli del materiale che può manifestarsi anche mediante espulsione di elementi prefabbricati dalla loro sede.

Sc-031/An-006 - Erosione superficiale

Asportazione di materiale dalla superficie dovuta a processi di natura diversa. Quando sono note le cause di degrado, possono essere utilizzati anche termini come erosione per abrasione o erosione per corrosione (cause meccaniche), erosione per corrosione (cause chimiche e biologiche), erosione per usura (cause antropiche).

Sc-031/An-007 - Fessurazioni

Presenza di discontinuità nel materiale con distacchi macroscopici delle parti.

Sc-031/An-008 - Macchie e graffi

Imbrattamento della superficie con sostanze macchianti in grado di aderire e penetrare nel materiale.

Sc-031/An-009 - Mancanza

Caduta e perdita di parti del materiale del manufatto.

Sc-031/An-010 - Perdita di elementi

Perdita di elementi e parti del rivestimento.

Sc-031/An-011 - Scheggiature

Distacco di piccole parti di materiale lungo i bordi e gli spigoli delle lastre.

Controlli eseguibili dal personale specializzato

Sc-031/Cn-001 - Controllo generale dello stato

Procedura: Controllo a vista
Frequenza: 360 giorni

Verifica del grado di usura o di brillantezza delle superfici.
Rilevazione della presenza di macchie e sporco irreversibile.
Rilevazione di efflorescenze, di abrasioni e graffi.
Verifica dello stato di conservazione della superficie,
Rilievo delle variazioni cromatiche, delle fessurazioni, delle spaccature e frantumazioni, della planarità generale
Anomalie: -*Disgregazione*, -*Erosione superficiale*, -*Fessurazioni*, -*Mancanza*, -*Perdita di elementi*
Ditte Specializzate: Specializzati vari

Interventi eseguibili dal personale specializzato

Sc-031/In-001 - Pulizia

Frequenza: 360 giorni

Pulizia ed eliminazione dello sporco con spazzolatura del rivestimento o con utilizzo di detergenti specifici.
Ditte Specializzate: Generico

Sc-031/In-002 - Ripristino strati protettivi

Frequenza: 1825 giorni

Ripristino degli strati protettivi, con preventiva pulizia delle superfici, con soluzioni chimiche antimacchia, che non alterino le caratteristiche chimico-fisico ed estetiche del materiale.
Ditte Specializzate: Pavimentista

Sc-031/In-003 - Sostituzione

Frequenza: Quando occorre

Sostituzione di elementi usurati o rotti con analoghi nuovi.
Ditte Specializzate: Pavimentista

Pavimentazioni lapidee - Su_005/Co-013/Sc-032

Le pavimentazioni esterne possono essere realizzate con la maggior parte dei materiali lapidei. In genere la scelta su questi tipi di materiale cade oltre che per fattori estetici per la elevata resistenza all'usura. La lavorazione superficiale degli elementi, lo spessore, le dimensioni, ecc. variano anch'essi in funzione degli ambienti d'impiego. Trovano utilizzo nella fattispecie tutti i tipi di marmo (lucidati in opera o prelucidati); i graniti; i travertini; le pietre di natura calcarea; i marmi-cemento; le marmette e marmettoni; i graniti ricomposti; pietre laviche. La tecnica di messa in opera avviene per i rivestimenti continui ad impasto mentre per quelli discontinui a malta o a colla.



Diagnostica:

Cause possibili delle anomalie:

- Origine dei difetti di superficie:
- usura;
 - substrato insufficiente;
 - mancanza di drenaggio in sito umido;
 - pessima qualità dei leganti;
 - inerti non adatti;
 - terrapieno non stabilizzato;
 - rivestimento e substrato non sufficienti per il traffico o per i carichi puntuali;
 - fughe d'acqua accidentali provocanti erosioni;
 - cantiere di sbancamento in prossimità;
 - stagnazione di acqua piovana;

-fuga accidentale di idrocarburi o di prodotti chimici che comporta il degrado del legante dei prodotti bituminosi.

Origine dei difetti di cordoli e canali di scarico:
-assenza o insufficienza di ghiaia.

Origini dei difetti del suolo;
-variazione della portanza del sottosuolo;
-variazione del livello della falda;
-opere in sottosuolo non previste.

Anomalie Ricontrabili:

Sc-032/An-001 - Alterazione cromatica

Variazione di uno o più parametri che definiscono il colore.

Sc-032/An-002 - Degrado sigillante

Distacco e perdita di elasticità dei materiali utilizzati per le sigillature impermeabilizzanti e dei giunti.

Sc-032/An-003 - Deposito superficiale

Accumulo di pulviscolo atmosferico o di altri materiali estranei, di spessore variabile, poco coerente e poco aderente alla superficie del rivestimento.

Sc-032/An-004 - Disgregazione

Decoesione caratterizzata da distacco di granuli o cristalli sotto minime sollecitazioni meccaniche.

Sc-032/An-005 - Distacco

Disgregazione e distacco di parti notevoli del materiale che può manifestarsi anche mediante espulsione di elementi prefabbricati dalla loro sede.

Sc-032/An-006 - Erosione superficiale

Asportazione di materiale dalla superficie dovuta a processi di natura diversa. Quando sono note le cause di degrado, possono essere utilizzati anche termini come erosione per abrasione o erosione per corrosione (cause meccaniche), erosione per corrosione (cause chimiche e biologiche), erosione per usura (cause antropiche).

Sc-032/An-007 - Fessurazioni

Presenza di discontinuità nel materiale con distacchi macroscopici delle parti.

Sc-032/An-008 - Macchie e graffi

Imbrattamento della superficie con sostanze macchianti in grado di aderire e penetrare nel materiale.

Sc-032/An-009 - Mancanza

Caduta e perdita di parti del materiale del manufatto.

Sc-032/An-010 - Perdita di elementi

Perdita di elementi e parti del rivestimento.

Sc-032/An-011 - Scheggiature

Distacco di piccole parti di materiale lungo i bordi e gli spigoli delle lastre.

Sc-032/An-012 - Sgretolamento

Disgregazioni e spaccature di parti accompagnate da esfoliazioni profonde e scagliature dei materiali.

Sc-032/An-013 - Sollevamento e distacco dal supporto

Sollevamento e distacco dal supporto di uno o più elementi della pavimentazione.

Controlli eseguibili dal personale specializzato

Sc-032/Cn-001 - Controllo della superficie

Procedura: Controllo a vista
Frequenza: 360 giorni

Verifica del grado di usura o di brillantezza delle superfici.
Rilevazione della presenza di macchie e sporco irreversibile.
Rilevazione di efflorescenze, di abrasioni e graffi.

Requisiti da verificare: *-Regolarità delle finiture, -Resistenza meccanica*

Anomalie: *-Alterazione cromatica, -Degrado sigillante, -Erosione superficiale, -Macchie e graffi, -Scheggiature, -Sollevamento e distacco dal supporto*

Ditte Specializzate: Specializzati vari

Interventi eseguibili dal personale specializzato

Sc-032/In-001 - Lucidatura

Frequenza: Quando occorre

Lucidatura a piombo, più in particolare per marmi, graniti e marmette.

Ditte Specializzate: Specializzati vari

Sc-032/In-002 - Rigenerazione della superficie

Frequenza: Quando occorre

Levigatura della superficie e rinnovo della lucidatura a piombo (pavimenti in marmo, graniti e marmette) o impregnazione di fondo con cere per materiali lapidei (pavimenti alla veneziana usurati).

Ditte Specializzate: Pavimentista

Sc-032/In-003 - Rinnovo

Frequenza: Quando occorre

Localizzazione e valutazione dell'entità del difetto e sostituzione parziale o totale eseguita tramite la demolizione del pavimento e dello strato di collegamento esistenti, pulitura del sottofondo e la posa di nuove piastrelle.

Ditte Specializzate: Pavimentista

Sc-032/In-004 - Ripresa pavimenti

Frequenza: Quando occorre

Rifacimento di parti del pavimento, previa rimozione della parte deteriorata e preparazione del fondo.

Ditte Specializzate: Specializzati vari

Pavimentazione autobloccante in calcestruzzo - Su_005/Co-013/Sc-033

Sono realizzate con moduli in calcestruzzo vibro - compresso di adeguata forma e dimensioni e di spessore tra 6-8 cm; sono sistemati in opera, a secco su letto di sabbia.



Diagnostica:

Cause possibili delle anomalie:

Origine dei difetti di superficie:

- usura;
- substrato insufficiente;
- mancanza di drenaggio in sito umido;
- pessima qualità dei leganti;
- inerti non adatti;
- terrapieno non stabilizzato;
- rivestimento e substrato non sufficienti per il traffico o per i carichi puntuali;
- fughe d'acqua accidentali provocanti erosioni;
- cantiere di sbancamento in prossimità;
- stagnazione di acqua piovana;
- fuga accidentale di idrocarburi o di prodotti chimici che comporta il degrado del legante dei prodotti bituminosi.

Origini dei difetti del suolo;

- variazione della portanza del sottosuolo;
- variazione del livello della falda;
- opere in sottosuolo non previste.

Sc-033/Ub-002 - Requisito: Indicazioni sulla dislocazione generale del componente

Classe Requisito: Controllabilità dello stato

Anomalie Ricontrabili:

Sc-033/An-001 - Alterazione cromatica

Variazione di uno o più parametri che definiscono il colore.

Sc-033/An-002 - Degrado sigillante

Distacco e perdita di elasticità dei materiali utilizzati per le sigillature impermeabilizzanti e dei giunti.

Sc-033/An-003 - Deposito superficiale

Accumulo di pulviscolo atmosferico o di altri materiali estranei, di spessore variabile, poco coerente e poco aderente alla superficie del rivestimento.

Sc-033/An-004 - Disgregazione

Decoesione caratterizzata da distacco di granuli o cristalli sotto minime sollecitazioni meccaniche.

Sc-033/An-005 - Distacco

Disgregazione e distacco di parti notevoli del materiale che può manifestarsi anche mediante espulsione di elementi prefabbricati dalla loro sede.

Sc-033/An-006 - Erosione superficiale

Asportazione di materiale dalla superficie dovuta a processi di natura diversa. Quando sono note le cause di degrado, possono essere utilizzati anche termini come erosione per abrasione o erosione per corrosione (cause meccaniche), erosione per corrosione (cause chimiche e biologiche), erosione per usura (cause antropiche).

Sc-033/An-007 - Fessurazioni

Presenza di discontinuità nel materiale con distacchi macroscopici delle parti.

Sc-033/An-008 - Macchie e graffi

Imbrattamento della superficie con sostanze macchianti in grado di aderire e penetrare nel materiale.

Sc-033/An-009 - Mancanza

Caduta e perdita di parti del materiale del manufatto.

Sc-033/An-010 - Perdita di elementi

Perdita di elementi e parti del rivestimento.

Sc-033/An-011 - Scheggiature

Distacco di piccole parti di materiale lungo i bordi e gli spigoli delle lastre.

Controlli eseguibili dal personale specializzato

Sc-033/Cn-001 - Controllo generale dello stato

Procedura: Controllo a vista
Frequenza: 360 giorni

Verifica del grado di usura o di brillantezza delle superfici.
Rilevazione della presenza di macchie e sporco irreversibile.
Rilevazione di efflorescenze, di abrasioni e graffi.
Verifica dello stato di conservazione della superficie,
Rilievo delle variazioni cromatiche, delle fessurazioni, delle spaccature e frantumazioni, della planarità generale.

Requisiti da verificare: -Regolarità delle finiture, -Resistenza meccanica

Anomalie: -Disgregazione, -Erosione superficiale, -Fessurazioni, -Mancanza, -Perdita di elementi

Ditte Specializzate: Specializzati vari

Interventi eseguibili dal personale specializzato

Sc-033/In-001 - Pulizia

Frequenza: 360 giorni

Pulizia ed eliminazione dello sporco con spazzolatura del rivestimento o con utilizzo di detergenti specifici.

Ditte Specializzate: Generico

Sc-033/In-002 - Ripristino strati protettivi

Frequenza: 1825 giorni

Ripristino degli strati protettivi, con preventiva pulizia delle superfici, con soluzioni chimiche antimacchia, che non alterino le caratteristiche chimico-fisico ed estetiche del materiale.

Ditte Specializzate: Pavimentista

Sc-033/In-003 - Sostituzione

Frequenza: Quando occorre

Sostituzione di elementi usurati o rotti con analoghi nuovi.

Ditte Specializzate: Pavimentista

Pavimentazione in ceramica - Su_005/Co-013/Sc-034

Rivestimenti che si impiegano, anche per ambienti esterni, nell'edilizia residenziale, ospedaliera, scolastica, industriale, ecc.. Le varie tipologie si differenziano per aspetti quali: materie prime e composizione dell'impasto; caratteristiche tecniche prestazionali; tipo di finitura superficiale; ciclo tecnologico di produzione; tipo di formatura; colore. Tra i tipi più diffusi di rivestimenti ceramici presenti sul mercato troviamo: cotto; cottoforte; monocottura rossa; monocottura chiara; monocotture speciali; gres rosso; gres ceramico; klinker, tutti di formati, dimensioni, spessori vari e con giunti aperti o chiusi e con o meno fughe. La posa può essere eseguita mediante l'utilizzo di malte o di colle.



Diagnostica:**Cause possibili delle anomalie:**

Origine dei difetti di superficie:

- usura;
- substrato insufficiente;
- mancanza di drenaggio in sito umido;
- pessima qualità dei leganti;
- inerti non adatti;
- terrapieno non stabilizzato;
- rivestimento e substrato non sufficienti per il traffico o per i carichi puntuali;
- fughe d'acqua accidentali provocanti erosioni;
- cantiere di sbancamento in prossimità;
- stagnazione di acqua piovana;
- fuga accidentale di idrocarburi o di prodotti chimici che comporta il degrado del legante dei prodotti bituminosi.

Origine dei difetti di cordoli e canali di scarico:

- assenza o insufficienza di ghiaia.

Origini dei difetti del suolo:

- variazione della portanza del sottosuolo;
- variazione del livello della falda;
- opere in sottosuolo non previste.

Anomalie Ricontrabili:**Sc-034/An-001 - Alterazione cromatica**

Variazione di uno o più parametri che definiscono il colore.

Sc-034/An-002 - Degrado sigillante

Distacco e perdita di elasticità dei materiali utilizzati per le sigillature impermeabilizzanti e dei giunti.

Sc-034/An-003 - Deposito superficiale

Accumulo di pulviscolo atmosferico o di altri materiali estranei, di spessore variabile, poco coerente e poco aderente alla superficie del rivestimento.

Sc-034/An-004 - Disgregazione

Decoesione caratterizzata da distacco di granuli o cristalli sotto minime sollecitazioni meccaniche.

Sc-034/An-005 - Distacco

Disgregazione e distacco di parti notevoli del materiale che può manifestarsi anche mediante espulsione di elementi prefabbricati dalla loro sede.

Sc-034/An-006 - Erosione superficiale

Asportazione di materiale dalla superficie dovuta a processi di natura diversa. Quando sono note le cause di degrado, possono essere utilizzati anche termini come erosione per abrasione o erosione per corrosione (cause meccaniche), erosione per corrosione (cause chimiche e biologiche), erosione per usura (cause antropiche).

Sc-034/An-007 - Fessurazioni

Presenza di discontinuità nel materiale con distacchi macroscopici delle parti.

Sc-034/An-008 - Macchie e graffi

Imbrattamento della superficie con sostanze macchianti in grado di aderire e penetrare nel materiale.

Sc-034/An-009 - Mancanza

Caduta e perdita di parti del materiale del manufatto.

Sc-034/An-010 - Perdita di elementi

Perdita di elementi e parti del rivestimento.

Sc-034/An-011 - Scheggiature

Distacco di piccole parti di materiale lungo i bordi e gli spigoli delle lastre.

Sc-034/An-012 - Sollevamento e distacco dal supporto

Sollevamento e distacco dal supporto di uno o più elementi della pavimentazione.

Controlli eseguibili dal personale specializzato**Sc-034/Cn-001 - Controllo generale dello stato**

Procedura: Controllo a vista
Frequenza: 360 giorni

Verifica del grado di usura o di brillantezza delle superfici.
Rilevazione della presenza di macchie e sporco irreversibile.
Rilevazione di efflorescenze, di abrasioni e graffi.

Verifica dello stato di conservazione della superficie,

Rilievo delle variazioni cromatiche, delle fessurazioni, delle spaccature e frantumazioni, della planarità generale

Requisiti da verificare: -Regolarità delle finiture, -Resistenza meccanica

Anomalie: -Alterazione cromatica, -Fessurazioni, -Macchie e graffi, -Scheggiature, -Sollevamento e distacco dal supporto

Ditte Specializzate: Specializzati vari

Interventi eseguibili dal personale specializzato**Sc-034/In-001 - Rifacimento locale****Frequenza:** Quando occorre

Rifacimento di parti del pavimento, previa rimozione della parte deteriorata e preparazione del fondo.

Ditte Specializzate: Pavimentista

Sc-034/In-002 - Rinnovo**Frequenza:** Quando occorre

Localizzazione e valutazione dell'entità del difetto e sostituzione parziale o totale eseguita tramite la demolizione del pavimento e dello strato di collegamento esistenti, pulitura del sottofondo e la posa di nuove piastrelle.

Ditte Specializzate: Pavimentista

Corpo d'Opera N° 1 - Istituti Scolastici

Impianto idrico e sanitari - Su_006

L'impianto idrico comprende sia l'impianto di adduzione acqua fredda e calda sia l'impianto di smaltimento liquidi.

REQUISITI E PRESTAZIONI

Su_006/Re-001 - Requisito: Attitudine a limitare i rischi di esplosione

Classe Requisito: Protezione elettrica

Gli impianti di riscaldamento devono garantire processi di combustione con il massimo del rendimento evitando i rischi di esplosione.

Prestazioni: *Gli impianti di riscaldamento devono funzionare garantendo una capacità di rendimento corrispondente a quella di progetto e nel rispetto della normativa vigente.*

Livello minimo per la prestazione: *Verificare che i locali dove sono alloggiati i generatori di calore siano permanentemente ventilati mediante idonee aperture di aerazione di dimensioni non inferiori a quelle riportate dalle vigenti norme di sicurezza e prevenzione incendi.*

Normativa: D.M. del 22/01/2008 n. 37; UNI 10304; UNI 10305; UNI 10306; UNI 8065; UNI 8349; UNI 9054; UNI 9157; UNI 9182; UNI 9182; UNI EN 1112; UNI EN 1113; UNI EN 200; UNI EN 246; UNI EN 248; UNI EN 274; UNI EN 329; UNI EN 411; UNI EN 816.

Su_006/Re-002 - Requisito: Attitudine a limitare i rischi di incendio

Classe Requisito: Protezione antincendio

Gli elementi dell'impianto idrico sanitario devono essere in grado di limitare i rischi di probabili incendi nel rispetto delle normative vigenti.

Prestazioni: *I generatori di calore, alimentati con combustibile solido, liquido o gassoso devono essere installati e funzionare in modo da non costituire pericolo d'incendio, nel rispetto di quanto prescritto dalle leggi e normative vigenti.*

Livello minimo per la prestazione: *Per i generatori di calore si può controllare la conformità a quanto prescritto dalla normativa e legislazione vigente.*

Normativa: D.M. del 22/01/2008 n. 37; UNI 10304; UNI 10305; UNI 10306; UNI 8065; UNI 8349; UNI 9054; UNI 9157; UNI 9182; UNI 9182; UNI EN 1112; UNI EN 1113; UNI EN 200; UNI EN 246; UNI EN 248; UNI EN 274; UNI EN 329; UNI EN 411; UNI EN 816.

Su_006/Re-003 - Requisito: Attitudine a limitare i rischi di scoppio

Classe Requisito: Protezione elettrica

Gli elementi dell'impianto idrico sanitario devono essere in grado di resistere alle variazioni di pressione che si verificano durante il normale funzionamento con una limitazione dei rischi di scoppio.

Prestazioni: *I gruppi termici devono essere omologati dall'ISPESL da laboratori abilitati dal Ministero dell'Industria, del Commercio e dell'Artigianato, in base ai risultati delle prove termiche eseguite direttamente nel rispetto di quanto previsto dalle norme vigenti.*

Livello minimo per la prestazione: *Per potere raggiungere e mantenere le ideali condizioni di combustione onde evitare rischi di scoppio è necessario che i generatori di calore siano dotati di dispositivi di sicurezza installati e monitorati secondo le prescrizioni di legge.*

Normativa: D.M. del 22/01/2008 n. 37; UNI 10304; UNI 10305; UNI 10306; UNI 8065; UNI 8349; UNI 9054; UNI 9157; UNI 9182; UNI 9182; UNI EN 1112; UNI EN 1113; UNI EN 200; UNI EN 246; UNI EN 248; UNI EN 274; UNI EN 329; UNI EN 411; UNI EN 816.

Su_006/Re-006 - Requisito: Contenimento della combustione

Classe Requisito: Funzionalità d'uso

Gli elementi dell'impianto idrico sanitario devono essere in grado di garantire processi di combustione a massimo rendimento con una produzione minima di scorie e di sostanze inquinanti.

Prestazioni: *I gruppi termici devono essere omologati dall'ISPESL da laboratori abilitati dal Ministero dell'Industria, del Commercio e dell'Artigianato, in base ai risultati delle prove termiche eseguite direttamente nel rispetto di quanto previsto dalle norme vigenti.*

Livello minimo per la prestazione: *Il controllo della combustione può essere verificato rilevando:*

- la temperatura dei fumi di combustione;
- la temperatura dell'aria comburente;
- la quantità di anidride carbonica (CO₂) e di ossido di carbonio (CO) presente (in % del volume) nei residui della combustione e rilevata all'uscita del gruppo termico;
- l'indice di fumosità Bacharach (per i generatori funzionanti a combustibile liquido).

Normativa: D.M. del 22/01/2008 n. 37; UNI 10304; UNI 10305; UNI 10306; UNI 8065; UNI 8349; UNI 9054; UNI 9157; UNI 9182; UNI 9182; UNI EN 1112; UNI EN 1113; UNI EN 200; UNI EN 246; UNI EN 248; UNI EN 274; UNI EN 329; UNI EN 411; UNI EN 816.

Su_006/Re-011 - Requisito: Contenimento della temperatura dei fluidi

Classe Requisito: Termici ed igrotermici

I fluidi termovettori dell'impianto di climatizzazione devono avere temperatura idonea per assicurare il corretto funzionamento dell'impianto assicurando nello stesso momento un benessere ambientale oltre che un contenimento dei consumi energetici.

Prestazioni: *Le temperature dei fluidi termovettori devono garantire i valori minimi richiesti dalla normativa e sotto riportati; inoltre è consentita un'escursione termica media non superiore ai 5°C negli impianti a circolazione forzata e non superiore ai 25°C negli impianti a circolazione naturale.*

TIPO DI TERMINALE: RADIATORE

- Temperatura fluidi in ingresso [°C]: Riscaldamento: 70/80; Raffreddamento: -;

- Temperatura fluidi in uscita [°C]: Riscaldamento: 60/70; Raffreddamento: -;

TIPO DI TERMINALE: TERMOCONVETTORE

- Temperatura fluidi in ingresso [°C]: Riscaldamento: 75/85; Raffreddamento: -;

- Temperatura fluidi in uscita [°C]: Riscaldamento: 65/75; Raffreddamento: -;

TIPO DI TERMINALE: VENTILCONVETTORE

- Temperatura fluidi in ingresso [°C]: Riscaldamento: 50/55; Raffreddamento: 7;

- Temperatura fluidi in uscita [°C]: Riscaldamento: 45/50; Raffreddamento: 12;

TIPO DI TERMINALE: PANNELLI RADIANTI

- Temperatura fluidi in ingresso [°C]: Riscaldamento: 35/40; Raffreddamento: -;

- Temperatura fluidi in uscita [°C]: Riscaldamento: 25/30; Raffreddamento: -;

TIPO DI TERMINALE: CENTRALE DI TERMOVENTILAZIONE

- Temperatura fluidi in ingresso [°C]: Riscaldamento: 80/85; Raffreddamento: -;

- Temperatura fluidi in uscita [°C]: Riscaldamento: 70/75; Raffreddamento: 12.

Livello minimo per la prestazione: La temperatura dei fluidi viene verificata mediante termometri che devono essere sottoposti alle prove di laboratorio previste dalle vigenti norme sul risparmio energetico. I valori della temperatura del fluido termovettore rilevati devono essere paragonati ai valori della temperatura prevista in base al diagramma di esercizio dell'impianto così come prescritto dalla normativa UNI vigente.

Normativa: D.M. del 22/01/2008 n. 37; UNI 10304; UNI 10305; UNI 10306; UNI 8065; UNI 8349; UNI 9054; UNI 9157; UNI 9182; UNI 9182; UNI EN 1112; UNI EN 1113; UNI EN 200; UNI EN 246; UNI EN 248; UNI EN 274; UNI EN 329; UNI EN 411; UNI EN 816.

Su_006/Re-013 - Requisito: Contenimento della tenuta impianto idrico
Classe Requisito: Di stabilità
 Gli elementi dell'impianto idrico sanitario devono essere idonei ad impedire fughe dei fluidi in circolazione per garantire la funzionalità dell'impianto.

Prestazioni: Gli impianti devono essere realizzati con materiali e componenti idonei ad impedire fughe o trafiletti dei fluidi in circolazione in modo da garantire la funzionalità dell'intero impianto in qualunque condizione di esercizio.

Livello minimo per la prestazione: La capacità di tenuta viene verificata mediante la prova indicata dalla norma UNI di settore. Al termine della prova si deve verificare la assenza di difetti o segni di cedimento.

Normativa: D.M. del 22/01/2008 n. 37; UNI 10304; UNI 10305; UNI 10306; UNI 8065; UNI 8349; UNI 9054; UNI 9157; UNI 9182; UNI 9182; UNI EN 1112; UNI EN 1113; UNI EN 200; UNI EN 246; UNI EN 248; UNI EN 274; UNI EN 329; UNI EN 411; UNI EN 816.

Su_006/Re-015 - Requisito: Contenimento della tenuta tubi e valvole
Classe Requisito: Di funzionamento
 Le tubazioni e gli elementi accessori quali valvole e rubinetti devono essere idonei ad impedire fughe dei fluidi in circolazione in modo da assicurare la durata e la funzionalità nel tempo.

Prestazioni: Il controllo della tenuta deve essere garantito in condizioni di pressione e temperatura corrispondenti a quelle massime o minime di esercizio.

Livello minimo per la prestazione: Il tubo sottoposto a prova deve essere collegato ad una sorgente di acqua in pressione. La pressione dell'acqua specificata nella norma UNI EN 1057 deve essere mantenuta nel tubo per un periodo di tempo minimo di 10 s senza che si manifestino segnali di perdite. Se vengono rilevate una o più perdite il tubo deve essere rifiutato. Se non viene rilevata alcuna perdita il tubo deve essere accettato.

Normativa: D.M. del 22/01/2008 n. 37; UNI 10304; UNI 10305; UNI 10306; UNI 8065; UNI 8349; UNI 9054; UNI 9157; UNI 9182; UNI 9182; UNI EN 1112; UNI EN 1113; UNI EN 200; UNI EN 246; UNI EN 248; UNI EN 274; UNI EN 329; UNI EN 411; UNI EN 816.

Su_006/Re-016 - Requisito: Contenimento dell'aggressività dei fluidi delle tubazioni
Classe Requisito: Funzionalità tecnologica

Le tubazioni devono assicurare che i fluidi termovettori possano circolare in modo da evitare fenomeni di incrostazioni, corrosioni e depositi che possano compromettere il regolare funzionamento degli impianti stessi e la sicurezza degli utenti.

Prestazioni: Le caratteristiche chimico-fisiche dei fluidi quali aspetto, pH, conduttività elettrica, cloruri e durezza totale devono essere conformi a quelle riportate dalla normativa.

Livello minimo per la prestazione: Possono essere previsti specifici trattamenti dell'acqua dei circuiti di riscaldamento, raffreddamento e umidificazione in modo assicurare in ogni momento i requisiti minimi richiesti.

Normativa: D.M. del 22/01/2008 n. 37; UNI 10304; UNI 10305; UNI 10306; UNI 8065; UNI 8349; UNI 9054; UNI 9157; UNI 9182; UNI 9182; UNI EN 1112; UNI EN 1113; UNI EN 200; UNI EN 246; UNI EN 248; UNI EN 274; UNI EN 329; UNI EN 411; UNI EN 816.

Su_006/Re-017 - Requisito: Contenimento dell'aggressività dei fluidi tubi impianto idrico
Classe Requisito: Funzionalità tecnologica

Le tubazioni dell'impianto idrico non devono dar luogo a fenomeni di incrostazioni, corrosioni, depositi che possano compromettere il regolare funzionamento degli impianti stessi.

Prestazioni: L'acqua utilizzata per l'alimentazione delle tubazioni deve essere priva di materie in sospensione e di vegetazione e soprattutto non deve contenere sostanze corrosive.

Livello minimo per la prestazione: L'analisi delle caratteristiche dell'acqua deve essere ripetuta con frequenza annuale e comunque ogni volta che si verifichi un cambiamento delle stesse. Devono essere previsti specifici trattamenti dell'acqua in modo che le caratteristiche chimico-fisiche (aspetto, pH, conduttività elettrica, durezza totale, cloruri, ecc.) corrispondano a quelle riportate dalla normativa. In particolare le acque destinate al consumo umano che siano state sottoposte ad un trattamento di addolcimento o dissalazione devono presentare le seguenti concentrazioni minime: durezza totale 60 mg/l Ca, alcalinità ≥ 30 mg/l HCO₃.

Normativa: D.M. del 22/01/2008 n. 37; UNI 10304; UNI 10305; UNI 10306; UNI 8065; UNI 8349; UNI 9054; UNI 9157; UNI 9182; UNI 9182; UNI EN 1112; UNI EN 1113; UNI EN 200; UNI EN 246; UNI EN 248; UNI EN 274; UNI EN 329; UNI EN 411; UNI EN 816.

Su_006/Re-018 - Requisito: Contenimento delle dispersioni elettriche
Classe Requisito: Funzionalità d'uso

Gli elementi dell'impianto idrico sanitario capaci di condurre elettricità devono essere dotati di collegamenti equipotenziali con l'impianto di terra dell'edificio per evitare alle persone qualsiasi pericolo di folgorazioni per contatto diretto secondo quanto prescritto dalla norma CEI 64-8.

Prestazioni: Si possono controllare i collegamenti equipotenziali e/o di messa a terra dei componenti degli impianti di riscaldamento procedendo ad un esame nonché a misure di resistenza a terra dei collegamenti eseguite secondo le norme CEI vigenti.

Livello minimo per la prestazione: Devono essere rispettati i livelli minimi di progetto.

Normativa: D.M. del 22/01/2008 n. 37; UNI 10304; UNI 10305; UNI 10306; UNI 8065; UNI 8349; UNI 9054; UNI 9157; UNI 9182; UNI 9182; UNI EN 1112; UNI EN 1113; UNI EN 200; UNI EN 246; UNI EN 248; UNI EN 274; UNI EN 329; UNI EN 411; UNI EN 816.

Su_006/Re-019 - Requisito: Efficienza
Classe Requisito: Funzionalità tecnologica

I sistemi devono funzionare in modo da garantire una capacità di rendimento corrispondente a quella di progetto.

Prestazioni: I collettori solari ed i relativi componenti devono funzionare garantendo i livelli minimi di rendimento termico previsti dalla normativa.

Livello minimo per la prestazione: La capacità di rendimento termico dei collettori solari viene verificata mediante la prova indicata dalla norma UNI 8212/9. Al termine della prova si deve riportare la curva del rendimento termico.

Normativa: D.M. del 22/01/2008 n. 37; UNI 10304; UNI 10305; UNI 10306; UNI 8065; UNI 8349; UNI 9054; UNI 9157; UNI 9182; UNI 9182; UNI EN 1112; UNI EN 1113; UNI EN 200; UNI EN 246; UNI EN 248; UNI EN 274; UNI EN 329; UNI EN 411; UNI EN 816.

Su_006/Re-020 - Requisito: Potabilità
Classe Requisito: Protezione dagli agenti chimici ed organici

I fluidi erogati dagli impianti idrosanitari ed utilizzati per soddisfare il fabbisogno umano, devono possedere caratteristiche tali da non compromettere la salute umana.

Prestazioni: I parametri organolettici, chimico-fisici, microbiologici nonché quelli relativi alla presenza di sostanze indesiderabili o tossiche devono risultare conformi a quelli riportati nell'allegato I al D.P.R. 24 maggio 1988 e nelle successive disposizioni legislative e normative vigenti.

Livello minimo per la prestazione: L'acqua destinata al consumo umano deve essere controllata effettuando delle analisi chimico-fisiche e batteriologiche per accertarne la rispondenza alle specifiche prestazionali richieste.

Normativa: D.M. del 22/01/2008 n. 37; UNI 10304; UNI 10305; UNI 10306; UNI 8065; UNI 8349; UNI 9054; UNI 9157; UNI 9182; UNI 9182; UNI EN 1112; UNI EN 1113; UNI EN 200; UNI EN 246; UNI EN 248; UNI EN 274; UNI EN 329; UNI EN 411; UNI EN 816.

Su_006/Re-021 - Requisito: Regolarità delle finiture

Classe Requisito: Adattabilità delle finiture

Gli elementi dell'impianto idrico sanitario devono essere realizzati nel rispetto della regola d'arte e devono presentare finiture superficiali integre.

Prestazioni: Gli elementi dell'impianto idrico sanitario devono possedere superfici omogenee ed esenti da imperfezioni.

Livello minimo per la prestazione: Tutte le superfici devono avere caratteristiche di uniformità e continuità di rivestimento e non devono presentare tracce di riprese o aggiunte di materiale visibili.

Normativa: D.M. del 22/01/2008 n. 37; UNI 10304; UNI 10305; UNI 10306; UNI 8065; UNI 8349; UNI 9054; UNI 9157; UNI 9182; UNI 9182; UNI EN 1112; UNI EN 1113; UNI EN 200; UNI EN 246; UNI EN 248; UNI EN 274; UNI EN 329; UNI EN 411; UNI EN 816.

Su_006/Re-022 - Requisito: Resistenza a manovre e sforzi d'uso

Classe Requisito: Di stabilità

Gli apparecchi sanitari e la rubinetteria devono essere in grado di contrastare in modo efficace il prodursi di deformazioni o rotture in seguito ad operazioni di manovra o di utilizzo.

Prestazioni: Sotto l'azione di sollecitazioni derivanti da manovre e sforzi d'uso, la rubinetteria sanitaria ed i relativi dispositivi di tenuta devono conservare inalterate le caratteristiche funzionali e di finitura superficiale assicurando comunque i livelli prestazionali di specifica.

Livello minimo per la prestazione: In particolare tutte le parti in ottone o bronzo dei terminali di erogazione sottoposti a manovre e/o sforzi meccanici in genere devono essere protetti mediante processo galvanico di cromatura o procedimenti equivalenti (laccatura, zincatura, bagno galvanico ecc.) per eliminare l'incrudimento e migliorare le relative caratteristiche meccaniche, seguendo le prescrizioni riportate nelle specifiche norme UNI di riferimento. I rubinetti di erogazione, i miscelatori termostatici ed i terminali di erogazione in genere dotati di parti mobili utilizzate dagli utenti per usufruire dei relativi servizi igienici possono essere sottoposti a cicli di apertura/chiusura, realizzati secondo le modalità indicate dalle norme controllando al termine di tali prove il mantenimento dei livelli prestazionali richiesti dalla normativa. La pressione esercitata per azionare i rubinetti di erogazione, i miscelatori e le valvole non deve superare i 10 Nm.

Normativa: D.M. del 22/01/2008 n. 37; UNI 10304; UNI 10305; UNI 10306; UNI 8065; UNI 8349; UNI 9054; UNI 9157; UNI 9182; UNI 9182; UNI EN 1112; UNI EN 1113; UNI EN 200; UNI EN 246; UNI EN 248; UNI EN 274; UNI EN 329; UNI EN 411; UNI EN 816.

Su_006/Re-023 - Requisito: Resistenza agli agenti aggressivi chimici

Classe Requisito: Protezione dagli agenti chimici ed organici

Gli elementi ed i materiali degli scambiatori di calore non devono subire dissoluzioni o disgregazioni e mutamenti di aspetto a causa dell'azione di agenti aggressivi chimici.

Prestazioni: I materiali e i componenti degli scambiatori di calore devono conservare inalterate le caratteristiche chimico-fisiche, dimensionali, funzionali e di finitura superficiale. Gli eventuali rivestimenti di protezione esterna quali smalti, prodotti vernicianti, ecc. devono essere chimicamente compatibili con i supporti su cui vengono applicati.

Livello minimo per la prestazione: Per la valutazione della resistenza agli agenti chimici presenti nell'aria, si fa riferimento ai metodi ed ai parametri di prova dettati dalle norme UNI.

Normativa: D.M. del 22/01/2008 n. 37; UNI 10304; UNI 10305; UNI 10306; UNI 8065; UNI 8349; UNI 9054; UNI 9157; UNI 9182; UNI 9182; UNI EN 1112; UNI EN 1113; UNI EN 200; UNI EN 246; UNI EN 248; UNI EN 274; UNI EN 329; UNI EN 411; UNI EN 816.

Su_006/Re-024 - Requisito: Resistenza al vento

Classe Requisito: Di stabilità

Gli elementi ed i materiali dei collettori solari devono essere in grado di contrastare in modo efficace il prodursi di deformazioni o rotture sotto l'azione del vento.

Prestazioni: Gli elementi ed i materiali dei collettori solari devono essere idonei ad assicurare stabilità e resistenza all'azione di sollecitazioni dovute all'azione del vento in modo tale da garantire la sicurezza degli utenti.

Livello minimo per la prestazione: Sono da effettuare le verifiche prescritte dalla normativa vigente seguendo i metodi di calcolo da essa previsti. L'azione del vento da considerare è quella prevista dalla C.M. dei Lavori Pubblici 24.5.1982 n.22631 e dalla norma CNR B.U. 117 (che dividono convenzionalmente il territorio italiano in 4 zone), tenendo conto dell'altezza di installazione.

Normativa: D.M. del 22/01/2008 n. 37; UNI 10304; UNI 10305; UNI 10306; UNI 8065; UNI 8349; UNI 9054; UNI 9157; UNI 9182; UNI 9182; UNI EN 1112; UNI EN 1113; UNI EN 200; UNI EN 246; UNI EN 248; UNI EN 274; UNI EN 329; UNI EN 411; UNI EN 816.

Su_006/Re-025 - Requisito: Resistenza alla corrosione

Classe Requisito: Acustici

I materiali ed i componenti della apparecchiatura di alimentazione devono essere in grado di contrastare in modo efficace il prodursi di fenomeni di corrosione.

Prestazioni: I componenti dell'apparecchiatura devono essere realizzati con materiali tali da sopportare gli effetti dell'umidità per lungo tempo nell'ambiente di utilizzo (per esempio, cambiamenti delle proprietà elettriche dovute ad adsorbimento, reazioni chimiche in presenza di umidità, corrosione galvanica, ecc.).

Livello minimo per la prestazione: Il campione deve essere condizionato come segue:

a) temperatura: 40 °C +/- 2 °C;

b) umidità relativa: 93 %;

c) durata: 21 giorni.

Il campione deve essere portato gradualmente alla temperatura di condizionamento 40 °C +/- 2% °C, fino al raggiungimento della stabilità di temperatura per prevenire la formazione di condensa sul campione. Alla fine della prova il campione deve essere controllato al fine di verificare visivamente l'assenza di danni meccanici, sia internamente che esternamente.

Normativa: D.M. del 22/01/2008 n. 37; UNI 10304; UNI 10305; UNI 10306; UNI 8065; UNI 8349; UNI 9054; UNI 9157; UNI 9182; UNI 9182; UNI EN 1112; UNI EN 1113; UNI EN 200; UNI EN 246; UNI EN 248; UNI EN 274; UNI EN 329; UNI EN 411; UNI EN 816.

Su_006/Re-028 - Requisito: Resistenza alle temperature e a sbalzi di temperature

Classe Requisito: Acustici

I materiali ed i componenti dei collettori solari devono mantenere inalterate le proprie caratteristiche chimico fisiche sotto l'azione di sollecitazioni

termiche.

Prestazioni: I materiali ed i componenti dei collettori solari devono essere in grado di mantenere le proprie caratteristiche chimico fisiche sotto l'azione di sollecitazioni termiche dovute a temperature estreme massime o minime e a sbalzi di temperatura realizzati in tempi brevi.

Livello minimo per la prestazione: La capacità di resistenza alla temperatura e a sbalzi repentini della stessa dei collettori solari viene verificata mediante la prova indicata dalla norma UNI 8212/2. Al termine della prova si deve verificare la assenza di difetti o segni di cedimento. Devono essere indicati i risultati della prova che devono contenere:

- la temperatura dell'assorbitore;
- la temperatura ambiente;
- l'irraggiamento;
- la media dell'irraggiamento nell'ora precedente la prova;
- la eventuale presenza di acqua all'interno del collettore.

Normativa: D.M. del 22/01/2008 n. 37; UNI 10304; UNI 10305; UNI 10306; UNI 8065; UNI 8349; UNI 9054; UNI 9157; UNI 9182; UNI 9182; UNI EN 1112; UNI EN 1113; UNI EN 200; UNI EN 246; UNI EN 248; UNI EN 274; UNI EN 329; UNI EN 411; UNI EN 816.

Su_006/Re-029 - Requisito: Resistenza meccanica

Classe Requisito: Di stabilità

Gli scambiatori di calore devono essere realizzati con materiali atti a contrastare in modo efficace il prodursi di deformazioni o rotture sotto l'azione di determinate sollecitazioni.

Prestazioni: Gli elementi costituenti gli scambiatori devono essere idonei ad assicurare stabilità e resistenza all'azione di sollecitazioni meccaniche in modo da garantirne durata e funzionalità nel tempo, senza pregiudicare la sicurezza degli utenti.

Livello minimo per la prestazione: Gli scambiatori di calore devono essere sottoposti ad una prova di rottura utilizzando una pressione maggiore di 1,3 volte la pressione usata per la prova di tenuta (pari a circa 9 bar).

Normativa: D.M. del 22/01/2008 n. 37; UNI 10304; UNI 10305; UNI 10306; UNI 8065; UNI 8349; UNI 9054; UNI 9157; UNI 9182; UNI 9182; UNI EN 1112; UNI EN 1113; UNI EN 200; UNI EN 246; UNI EN 248; UNI EN 274; UNI EN 329; UNI EN 411; UNI EN 816.

Su_006/Re-030 - Requisito: Stabilità chimico reattiva

Classe Requisito: Acustici

Le tubazioni e gli elementi accessori quali valvole e rubinetti devono essere in grado di mantenere inalterate nel tempo le proprie caratteristiche chimico-fisiche.

Prestazioni: I componenti dell'impianto devono essere realizzati con materiali e finiture che non presentino incompatibilità chimico-fisica fra loro o che possano dar luogo a fenomeni di corrosione elettrolitica evitando in particolare contatti diretti fra rame e zinco (o acciaio zincato) o fra metalli e materiali aggressivi (alluminio o acciaio e gesso).

Livello minimo per la prestazione: Verificare che la composizione chimica degli acciai utilizzati per realizzare tubazioni per la condotta dell'acqua non superi le tolleranze ammissibili indicate dal prospetto II della norma UNI 6363. Per il prelievo di campioni da sottoporre ad analisi chimico fisiche seguire le modalità indicate dalla norma UNI EU 18.

Normativa: D.M. del 22/01/2008 n. 37; UNI 10304; UNI 10305; UNI 10306; UNI 8065; UNI 8349; UNI 9054; UNI 9157; UNI 9182; UNI 9182; UNI EN 1112; UNI EN 1113; UNI EN 200; UNI EN 246; UNI EN 248; UNI EN 274; UNI EN 329; UNI EN 411; UNI EN 816.

Su_006/Re-031 - Requisito: Tenuta all'acqua e alla neve

Classe Requisito: Sicurezza d'uso

I collettori solari devono essere idonei ad impedire infiltrazioni di acqua al loro interno.

Prestazioni: La tenuta ad eventuali infiltrazioni di acqua o di neve deve essere garantita in condizioni di pressione e temperatura corrispondenti a quelle massime o minime esercizio.

Livello minimo per la prestazione: Per verificare la tenuta ad infiltrazioni di acqua gli elementi dell'impianto vengono sottoposti a prove di verifica con le modalità indicate dalla norma UNI 8212-4. Al termine della prova si deve verificare l'assenza di difetti o segni di cedimento.

Normativa: D.M. del 22/01/2008 n. 37; UNI 10304; UNI 10305; UNI 10306; UNI 8065; UNI 8349; UNI 9054; UNI 9157; UNI 9182; UNI 9182; UNI EN 1112; UNI EN 1113; UNI EN 200; UNI EN 246; UNI EN 248; UNI EN 274; UNI EN 329; UNI EN 411; UNI EN 816.

Impianto idrico e sanitari - Su_006 - Elenco Componenti -

Su_006/Co-014 Impianto di adduzione acqua fredda e calda

Impianto di adduzione acqua fredda e calda - Su_006/Co-014

L'impianto di adduzione dell'acqua fredda e calda consente l'utilizzazione di acqua nell'ambito degli spazi interni del sistema edilizio o degli spazi esterni connessi. L'impianto è generalmente costituito dai seguenti elementi tecnici:

- allacciamenti, che hanno la funzione di collegare la rete principale (acquedotto) alle reti idriche d'utenza;
- macchine idrauliche, che hanno la funzione di controllare sia le caratteristiche fisico-chimiche, microbiologiche, ecc. dell'acqua da erogare sia le condizioni di pressione per la distribuzione in rete;
- accumuli, che assicurano una riserva idrica adeguata alle necessità degli utenti consentendo il corretto funzionamento delle macchine idrauliche e/o dei riscaldatori;
- riscaldatori, che hanno la funzione di elevare la temperatura dell'acqua fredda per consentire di soddisfare le necessità degli utenti;
- reti di distribuzione acqua fredda e/o calda, aventi la funzione di trasportare l'acqua fino ai terminali di erogazione;
- reti di ricircolo dell'acqua calda, che hanno la funzione di mantenere in costante circolazione l'acqua calda in modo da assicurarne l'erogazione alla temperatura desiderata;
- apparecchi sanitari che consentono agli utenti di utilizzare acqua calda e/o fredda per soddisfare le proprie esigenze.

Impianto di adduzione acqua fredda e calda - Su_006/Co-014 - Elenco Schede -

Su_006/Co-014/Sc-035	Autoclave
Su_006/Co-014/Sc-036	Elettropompa
Su_006/Co-014/Sc-037	Rete di distribuzione
Su_006/Co-014/Sc-038	Serbatoi di accumulo

Autoclave - Su_006/Co-014/Sc-035

L'autoclave consente di elevare i valori della pressione idrica attraverso gruppi di pressurizzazione alimentati da serbatoi di accumulo. Generalmente un impianto autoclave è costituito da:

- serbatoio in acciaio;
- quadro elettrico;
- tubazioni in acciaio;
- elettropompa;
- valvole (di non ritorno; di sicurezza; di intercettazione);
- pressostato;
- alimentatore d'aria.

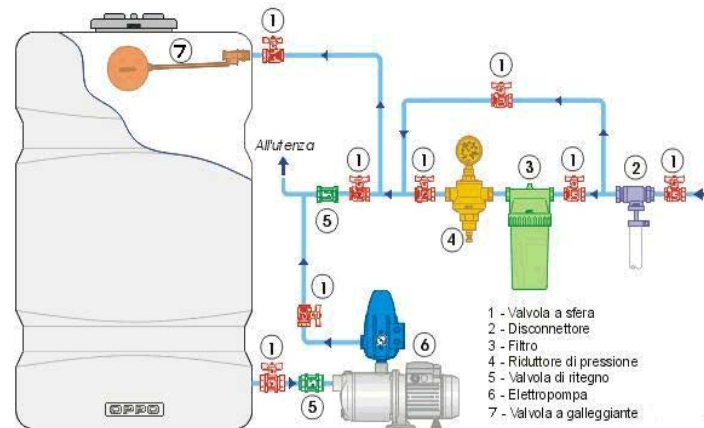

Diagnostica:

Cause possibili delle anomalie:

Origine degli abbassamenti di pressione:

- errori di concezione o realizzazione mal eseguita;
- difetti della rete (fughe, incrostazioni);
- difetti delle apparecchiature (erogatori, sistemi di pressurizzazione, serbatoi, serbatoi di accumulo, etc.)

Origine delle anomalie agli apparecchi:

- usura;
- assenza di manutenzione regolare.

Origini delle difficoltà di alimentazione:

- assenza di manutenzione alle valvole;
- assenza di controllo alle tubazioni;
- pressione troppo elevata.

Origine dei problemi agli scarichi:

- errori di concezione;
- ostruzioni;
- fughe a livello dei giunti o delle connessioni.

Sc-035/Re-008 - Requisito: Contenimento della portata dei fluidi autoclavi

Classe Requisito: Funzionalità d'uso

Gli impianti autoclave dell'impianto idrico sanitario devono essere in grado di garantire valori minimi di portata dei fluidi circolanti.

Prestazioni: *Gli impianti autoclave poiché sono installati per garantire un livello di pressione superiore rispetto alla rete normale devono assicurare, anche nelle più gravose condizioni di esercizio, una portata d'acqua non inferiore a quella di progetto.*

Livello minimo per la prestazione: *Il dimensionamento delle reti di distribuzione dell'acqua fredda e calda può essere verificato mediante l'individuazione della portata massima contemporanea utilizzando il metodo delle unità di carico (UC). Pertanto bisogna accertare che facendo funzionare contemporaneamente tutte le bocche di erogazione dell'acqua fredda previste in fase di calcolo per almeno 30 minuti consecutivi, la portata di ogni bocca rimanga invariata e pari a quella di progetto (con una tolleranza del 10%).*

Anomalie Ricontrabili:

Sc-035/An-001 - Corrosione

Corrosione delle tubazioni di adduzione con evidenti segni di decadimento delle stesse evidenziato con cambio di colore e presenza di ruggine in prossimità delle corrosioni.

Sc-035/An-002 - Corto circuiti

Corto circuiti dovuti a difetti nell'impianto di messa a terra, a sbalzi di tensione (sovraccarichi) o ad altro.

Sc-035/An-003 - Difetti agli interruttori

Difetti agli interruttori magnetotermici e differenziali dovuti all'eccessiva polvere presente all'interno delle connessioni o alla presenza di umidità ambientale o di condensa.

Sc-035/An-004 - Difetti ai raccordi o alle connessioni

Perdite del fluido in prossimità dei raccordi dovute a errori o sconnessioni delle giunzioni.

Sc-035/An-005 - Difetti alle valvole

Difetti di funzionamento delle valvole dovuti ad errori di posa in opera o al cattivo dimensionamento delle stesse.

Sc-035/An-006 - Difetti di taratura

Difetti di taratura dei contattori, di collegamento o di taratura della protezione.

Sc-035/An-007 - Disconnessione dell'alimentazione

Disconnessione dell'alimentazione dovuta a difetti di messa a terra, di sovraccarico di tensione di alimentazione, di corto circuito imprevisto.

Sc-035/An-008 - Incrostazioni

Accumuli di materiale di deposito all'interno delle tubazioni ed in prossimità dei filtri che causano perdite o rotture delle tubazioni.

Sc-035/An-009 - Surriscaldamento

Surriscaldamento che può provocare difetti di protezione e di isolamento. Può essere dovuto a ossidazione delle masse metalliche.

Controlli eseguibili dal personale specializzato**Sc-035/Cn-001 - Verifica manovrabilità valvole**

Procedura: Controllo
Frequenza: 360 giorni

Eseguire una manovra di prova di tutti gli organi di intercettazione per evitare che si blocchino.

Requisiti da verificare: -*Contenimento della portata dei fluidi autoclavi*

Anomalie: -*Corto circuiti, -Difetti agli interruttori, -Difetti ai raccordi o alle connessioni, -Difetti alle valvole, -Difetti di taratura, -Disconnessione dell'alimentazione, -Surriscaldamento*

Ditte Specializzate: Idraulico

Sc-035/Cn-002 - Verifica quadri elettrici

Procedura: Controllo a vista
Frequenza: 360 giorni

Controllare lo stato degli interblocchi elettrici effettuando delle manovre di apertura e chiusura. Verificare la corretta pressione di serraggio delle lame dei sezionatori e delle bobine dei circuiti di sgancio degli interruttori di manovra sezionatori.

Requisiti da verificare: -*Contenimento delle dispersioni elettriche*

Anomalie: -*Corto circuiti, -Difetti agli interruttori, -Difetti ai raccordi o alle connessioni, -Difetti alle valvole, -Difetti di taratura, -Disconnessione dell'alimentazione, -Surriscaldamento*

Ditte Specializzate: Elettricista

Sc-035/Cn-003 - Verifica sistema di riempimento

Procedura: Controllo a vista
Frequenza: 360 giorni

Verificare l'esatto funzionamento del galleggiante, della valvola di alimentazione e del tubo di troppo pieno.

Anomalie: -*Corto circuiti, -Difetti agli interruttori, -Difetti ai raccordi o alle connessioni, -Difetti alle valvole, -Difetti di taratura, -Disconnessione dell'alimentazione, -Surriscaldamento*

Ditte Specializzate: Idraulico

Sc-035/Cn-004 - Verifica stato

Procedura: Controllo a vista
Frequenza: 360 giorni

Verificare lo stato dei dilatatori e giunti elastici presenti. Controllare la tenuta delle congiunzioni a flangia, la stabilità dei sostegni e degli eventuali giunti fissi, e la mancanza di inflessioni nelle tubazioni.

Requisiti da verificare: -*Contenimento della portata dei fluidi autoclavi, -Contenimento della tenuta tubi e valvole*

Anomalie: -*Corto circuiti, -Difetti agli interruttori, -Difetti ai raccordi o alle connessioni, -Difetti alle valvole, -Difetti di taratura, -Disconnessione dell'alimentazione, -Surriscaldamento*

Ditte Specializzate: Idraulico

Sc-035/Cn-005 - Verifica tenuta tubi

Procedura: Controllo
Frequenza: 360 giorni

Controllare l'integrità delle tubazioni con specifica attenzione ai raccordi tra tronchi di tubo e tra tubi ed apparecchi utilizzatori

Requisiti da verificare: -*Contenimento della portata dei fluidi autoclavi, -Contenimento della tenuta dei serbatoi*

Anomalie: -*Corto circuiti, -Difetti agli interruttori, -Difetti ai raccordi o alle connessioni, -Difetti alle valvole, -Difetti di taratura, -Disconnessione dell'alimentazione, -Surriscaldamento*

Ditte Specializzate: Idraulico

Sc-035/Cn-006 - Verifica tenuta valvole

Procedura: Controllo
Frequenza: 360 giorni

Regolazione del serraggio dei premistoppa sugli steli ed eventuale sostituzione degli organi di tenuta.

Requisiti da verificare: -*Contenimento della tenuta dei serbatoi, -Contenimento della tenuta tubi e valvole*

Anomalie: -*Corto circuiti, -Difetti agli interruttori, -Difetti ai raccordi o alle connessioni, -Difetti alle valvole, -Difetti di taratura, -Disconnessione dell'alimentazione, -Surriscaldamento*

Ditte Specializzate: Idraulico

Interventi eseguibili dal personale specializzato

Sc-035/In-001 - Lubrificazione

Frequenza: 180 giorni

Lubrificare le filettature e i rubinetti con lubrificanti indicati dalle case costruttrici.

Ditte Specializzate: Idraulico

Sc-035/In-002 - Pulizia delle varie parti

Frequenza: 360 giorni

Lubrificare con vaselina i contatti, le pinze e le lame dei sezionatori di linea, gli interruttori di manovra, i sezionatori di messa a terra. Lubrificare con olio grafitato tutti gli ingranaggi e gli apparecchi di manovra.

Ditte Specializzate: Eletttricista

Sc-035/In-003 - Pulizia otturatore

Frequenza: Quando occorre

Pulizia o eventuale sostituzione dell'otturatore se si verifica il passaggio del fluido ad otturatore chiuso.

Ditte Specializzate: Idraulico

Sc-035/In-004 - Pulizia serbatoio

Frequenza: 730 giorni

Pulizia del serbatoio con lavaggio e con asportazione di rifiuti presenti.

Ditte Specializzate: Idraulico

Elettropompa - Su_006/Co-014/Sc-036

L'elettropompa consente di elevare i valori della pressione idrica attraverso dei meccanismi alimentati elettricamente.

Diagnostica:

Cause possibili delle anomalie:

Origine degli abbassamenti di pressione:

- errori di concezione o realizzazione mal eseguita;
- difetti della rete (fughe, incrostazioni);
- difetti delle apparecchiature (erogatori, sistemi di pressurizzazione, serbatoi, serbatoi di accumulo, etc.)

Origine delle anomalie agli apparecchi:

- usura;
- assenza di manutenzione regolare.

Origini delle difficoltà di alimentazione:

- assenza di manutenzione alle valvole;
- assenza di controllo alle tubazioni;
- pressione troppo elevata.

Origine dei problemi agli scarichi:

- errori di concezione;
- ostruzioni;
- fughe a livello dei giunti o delle connessioni.

Anomalie Ricontrabili:

Sc-036/An-001 - Corrosione

Corrosione delle tubazioni di adduzione con evidenti segni di decadimento delle stesse evidenziato con cambio di colore e presenza di ruggine in prossimità delle corrosioni.

Sc-036/An-002 - Corto circuiti

Corto circuiti dovuti a difetti nell'impianto di messa a terra, a sbalzi di tensione (sovraccarichi) o ad altro.

Sc-036/An-003 - Difetti agli interruttori

Difetti agli interruttori magnetotermici e differenziali dovuti all'eccessiva polvere presente all'interno delle connessioni o alla presenza di umidità ambientale o di condensa.

Sc-036/An-004 - Difetti ai raccordi o alle connessioni

Perdite del fluido in prossimità dei raccordi dovute a errori o sconessioni delle giunzioni.

Sc-036/An-005 - Difetti alle valvole

Difetti di funzionamento delle valvole dovuti ad errori di posa in opera o al cattivo dimensionamento delle stesse.

Sc-036/An-006 - Difetti di taratura

Difetti di taratura dei contattori, di collegamento o di taratura della protezione.

Sc-036/An-007 - Disconnessione dell'alimentazione

Disconnessione dell'alimentazione dovuta a difetti di messa a terra, di sovraccarico di tensione di alimentazione, di corto circuito imprevisto.

Sc-036/An-008 - Incrostazioni

Accumuli di materiale di deposito all'interno delle tubazioni ed in prossimità dei filtri che causano perdite o rotture delle tubazioni.

Sc-036/An-009 - Surriscaldamento

Surriscaldamento che può provocare difetti di protezione e di isolamento. Può essere dovuto a ossidazione delle masse metalliche.

Controlli eseguibili dal personale specializzato**Sc-036/Cn-001 - Controllo generale dello stato**

Procedura: Controllo
Frequenza: 360 giorni

Controllo generale dello stato del corpo pompa, del fatto che girante ruoti liberamente, che la pompa non funzioni a secco, che l'aria sia spurgata e che il senso di rotazione sia corretto.

Requisiti da verificare: -*Contenimento della tenuta tubi e valvole, -Efficienza*

Anomalie: -*Corrosione, -Corto circuiti, -Difetti ai raccordi o alle connessioni, -Difetti alle valvole, -Difetti di taratura, -Disconnessione dell'alimentazione*

Ditte Specializzate: Idraulico

Sc-036/Cn-002 - Controllo prevalenza

Procedura: Controllo
Frequenza: 1095 giorni

Controllo della prevalenza mediante applicazione di manometri sulla aspirazione e sulla mandata al fine di verificare la conformità rispetto ai valori di collaudo.

Requisiti da verificare: -*Efficienza*

Anomalie: -*Corrosione, -Corto circuiti, -Difetti ai raccordi o alle connessioni, -Difetti alle valvole, -Difetti di taratura, -Disconnessione dell'alimentazione*

Ditte Specializzate: Idraulico

Sc-036/Cn-003 - Controllo tenute a baderna

Procedura: Controllo
Frequenza: 180 giorni

Controllo che il premitraccia sia serrato per impedire perdite d'acqua, ma non eccessivamente per impedire il passaggio di qualche goccia che esercita una utile azione lubrificante e raffreddante. Se il giusto serraggio del premitraccia non fosse sufficiente ad eliminare perdite d'acqua consistenti, occorre rifarlo a regola d'arte.

Requisiti da verificare: -*Contenimento della tenuta tubi e valvole*

Anomalie: -*Corrosione, -Corto circuiti, -Difetti ai raccordi o alle connessioni, -Difetti alle valvole, -Difetti di taratura, -Disconnessione dell'alimentazione*

Ditte Specializzate: Idraulico

Sc-036/Cn-004 - Controllo tenute meccaniche

Procedura: Controllo
Frequenza: 180 giorni

Verifica degli organi di tenuta: piccole perdite in fase di avviamento sono da considerarsi normalmente accettabili. Le tenute devono essere sostituite quando si notano perdite consistenti.

Requisiti da verificare: -*Contenimento della tenuta tubi e valvole*

Anomalie: -*Corrosione, -Corto circuiti, -Difetti ai raccordi o alle connessioni, -Difetti alle valvole, -Difetti di taratura, -Disconnessione dell'alimentazione*

Ditte Specializzate: Idraulico

Interventi eseguibili dal personale specializzato**Sc-036/In-001 - Revisione pompa**

Frequenza: 1095 giorni

Revisione generale previo smontaggio della pompa, controllo dello stato del corpo pompa e della girante, provvedendo alla disincrostazione meccanica e chimica, alla pulizia e lubrificazione dei cuscinetti ed alla eventuale loro sostituzione.

Ditte Specializzate: Idraulico

Rete di distribuzione - Su_006/Co-014/Sc-037

La rete di distribuzione è realizzata da tubazioni che provvedono all'adduzione e alla successiva erogazione dell'acqua destinata ad alimentare l'impianto.



Diagnostica:

Cause possibili delle anomalie:

Generalmente i guasti o le anomalie possono essere il risultato di errori di concezione o di installazione.

Origine dei guasti agli organi di produzione:

1. Per le apparecchiature di climatizzazione (quadri, batterie, climatizzazione monoblocco o sistemi "split", centrale di trattamento dell'aria, scambiatori, etc.) l'origine dei guasti concerne soprattutto la gestione:

- mancanza di gas refrigerante;
 - surriscaldamento degli scambiatori;
 - mancanza di lubrificazione;
 - disfunzioni della regolazione;
 - perdite di carico;
 - difetti delle connessioni;
 - incrostazioni;
 - mancanza di acqua;
 - difetti di isolamento termico.
2. Per gli impianti di riscaldamento (caldaia a gasolio, a gas o elettriche, bruciatore, etc.):
- pressione insufficiente;
 - ventilazione difettosa;
 - difetti di regolazione.

Origine delle anomalie degli organi di distribuzione (tubature, filtri, guaine)

Le fughe possono essere originate da:

- una corrosione;
- difetti ai raccordi o alle connessioni;
- una impossibilità di dilatazione.

Le perdite di carico idraulico o aerauliche possono essere originate da:

- un errore di concezione;
- un errore di realizzazione;
- incrostazioni;
- intasamento;
- incrostazioni dei filtri o delle guaine;
- la distribuzione parziale delle guaine;
- difetti agli organi terminali.

Origini delle anomalie agli organi terminali:

- fughe al livello dei raccordi;
- cattiva regolazione;
- uso scorretto.

Origine delle anomalie degli organi di comando:

- difetti di taratura;
- rottura del circuito.

Anomalie Ricontrabili:

Sc-037/An-001 - Difetti di coibentazione

Difetti di tenuta della coibentazione.

Sc-037/An-002 - Difetti di regolazione e controllo

Difetti di taratura dei dispositivi di sicurezza e controllo quali manometri, termometri, pressostati di comando.

Sc-037/An-003 - Difetti di tenuta

Perdite o fughe dei fluidi circolanti nelle tubazioni.

Sc-037/An-004 - Incrostazioni

Accumuli di materiale di deposito all'interno delle tubazioni ed in prossimità dei filtri che causano perdite o rotture delle tubazioni.

Controlli eseguibili dal personale specializzato

Sc-037/Cn-001 - Controllo coibentazione

Procedura: Controllo a vista
Frequenza: 360 giorni

Controllo dell'integrità delle coibentazioni con eventuale ripristino.

Requisiti da verificare: -Stabilità chimico reattiva

Anomalie: -Difetti di coibentazione, -Difetti di regolazione e controllo, -Difetti di tenuta

Ditte Specializzate: Termoidraulico

Sc-037/Cn-002 - Controllo generale

Procedura: Controllo
Frequenza: 360 giorni

Controllo dell'integrità della rete con particolare attenzione allo stato degli eventuali dilatatori e giunti elastici (provvedendo, se deteriorati, alla loro sostituzione), alla tenuta delle congiunzioni a flangia, alla stabilità dei sostegni e degli eventuali giunti fissi, all'assenza di inflessioni nelle tubazioni a causa di dilatazioni termiche ostacolate o non compensate per effetto della eccessiva distanza dei sostegni.

Requisiti da verificare: -Contenimento della tenuta impianto idrico, -Contenimento della tenuta tubi e valvole, -Resistenza meccanica

Anomalie: -*Difetti di coibentazione, -Difetti di regolazione e controllo, -Difetti di tenuta*
Ditte Specializzate: Termoidraulico

Sc-037/Cn-003 - Controllo manovrabilità valvole

Procedura: Riparazione
Frequenza: 0 giorni

Manovra di tutti gli organi di intercettazione e regolazione per evitare che finiscano per bloccarsi. Apertura e chiusura devono essere eseguiti senza forzare nelle posizioni estreme, manovrando cioè l'otturatore in senso opposto di una piccola frazione di giro.

Requisiti da verificare: -*Contenimento della tenuta tubi e valvole, -Resistenza a manovre e sforzi d'uso*

Anomalie: -*Difetti di coibentazione, -Difetti di regolazione e controllo, -Difetti di tenuta*

Ditte Specializzate: Termoidraulico

Sc-037/Cn-004 - Controllo tenuta

Procedura: Controllo
Frequenza: 360 giorni

verifica dell'integrità delle tubazioni con particolare attenzione in corrispondenza dei raccordi tra tronchi di tubo e organi interposti, tra tubi ed apparecchi utilizzatori.

Requisiti da verificare: -*Contenimento della tenuta tubi e valvole*

Anomalie: -*Difetti di coibentazione, -Difetti di regolazione e controllo, -Difetti di tenuta*

Ditte Specializzate: Termoidraulico

Sc-037/Cn-005 - Controllo tenuta valvole

Procedura: Riparazione
Frequenza: 360 giorni

Regolazione del serraggio dei premistoppa sugli steli ed eventuale sostituzione degli organi di tenuta.

Requisiti da verificare: -*Contenimento della tenuta tubi e valvole, -Efficienza, -Resistenza a manovre e sforzi d'uso*

Anomalie: -*Difetti di coibentazione, -Difetti di regolazione e controllo, -Difetti di tenuta*

Ditte Specializzate: Termoidraulico

Interventi eseguibili dal personale specializzato

Sc-037/In-001 - Pulizia filtri

Frequenza: 360 giorni

Controllo e pulizia o eventuale sostituzione dei filtri dell'impianto idrico.

Ditte Specializzate: Termoidraulico

Sc-037/In-002 - Trafilatura

Frequenza: Quando occorre

Nel caso si verifichi il passaggio del fluido ad otturatore chiuso occorre azionare nei due sensi l'otturatore per eliminare eventuali corpi estranei. nel caso in cui la trafilatura continui, occorre smontare l'organo provvedendo alla sua pulizia o, se occorre, alla sua sostituzione.

Ditte Specializzate: Termoidraulico

Serbatoi di accumulo - Su_006/Co-014/Sc-038

I serbatoi di accumulo permettono la funzionalità delle macchine idrauliche e/o dei riscaldatori ed assicurano una riserva idrica adeguata alle necessità degli utenti in caso di cattivo funzionamento delle reti di distribuzione o in caso di arresti della erogazione da parte dei gestori del servizio di erogazione.

Diagnostica:

Cause possibili delle anomalie:

Origine degli abbassamenti di pressione:

-errori di concezione o realizzazione mal eseguita;

-difetti della rete (fughe, incrostazioni);

-difetti delle apparecchiature (erogatori, sistemi di pressurizzazione, serbatoi, serbatoi di accumulo, etc.)

Origine delle anomalie agli apparecchi:

-usura;

-assenza di manutenzione regolare.

Origini delle difficoltà di alimentazione:

-assenza di manutenzione alle valvole;

-assenza di controllo alle tubazioni;

-pressione troppo elevata.

Origine dei problemi agli scarichi:

-errori di concezione;

-ostruzioni;

-fughe a livello dei giunti o delle connessioni.

Sc-038/Re-012 - Requisito: Contenimento della tenuta dei serbatoi

Classe Requisito: Di stabilità

Gli elementi costituenti i serbatoi devono essere in grado di evitare fughe dei fluidi di alimentazione in modo da assicurare la durata e la

funzionalità nel tempo.

Prestazioni: I materiali e componenti devono essere idonei ad impedire fughe dei fluidi in modo da assicurarne la durata e la funzionalità nel tempo. Tali prestazioni devono essere garantite in condizioni di pressione e temperatura corrispondenti a quelle massime di esercizio.

Livello minimo per la prestazione: I serbatoi sono sottoposti alla prova di tenuta. Si sottopone l'intera rete idrica, per un tempo non inferiore alle 4 ore, all'azione di una pressione di 1,5 volte quella massima di esercizio, con un minimo di 600 kPa. La prova si ritiene superata positivamente se la pressione della rete è rimasta invariata, con una tolleranza di 30 kPa (controllata mediante un manometro registratore) e non si sono verificate rotture, deformazioni o altri deterioramenti in genere (trafilamenti d'acqua, trasudi, ecc.).

Anomalie Ricontrabili:

Sc-038/An-001 - Difetti di regolazione

Cattivo funzionamento del sistema di taratura e controllo.

Sc-038/An-002 - Perdita di carico

Perdite del liquido per cattivo funzionamento del livellostato e del pressostato delle pompe.

Controlli eseguibili dal personale specializzato

Sc-038/Cn-001 - Controllo dello stato

Procedura: Controllo a vista

Frequenza: 360 giorni

Controllare lo stato generale e l'integrità dei serbatoi e provvedere alla eliminazione di eventuali perdite rifacendo le guarnizioni del passo d'uomo.

Requisiti da verificare: -Contenimento della tenuta dei serbatoi, -Potabilità

Anomalie: -Difetti di regolazione, -Perdita di carico

Ditte Specializzate: Idraulico

Sc-038/Cn-002 - Verifica sistema di riempimento

Procedura: Controllo a vista

Frequenza: 360 giorni

Verificare il giusto funzionamento del galleggiante, della valvola di alimentazione e verificare che il tubo di troppo pieno sia libero da ostruzioni.

Requisiti da verificare: -Contenimento della tenuta dei serbatoi

Anomalie: -Difetti di regolazione, -Perdita di carico

Ditte Specializzate: Idraulico

Interventi eseguibili dal personale specializzato

Sc-038/In-001 - Pulizia

Frequenza: 730 giorni

Pulizia del serbatoio con lavaggio ed eventuale asportazione di depositi vari.

Ditte Specializzate: Idraulico

Corpo d'Opera N° 1 - Istituti Scolastici

Impianto di riscaldamento - Su_007

L'impianto di riscaldamento è l'insieme degli elementi tecnici aventi funzione di creare e mantenere nel sistema edilizio determinate condizioni termiche. Le reti di distribuzione e terminali hanno la funzione di trasportare i fluidi termovettori, provenienti dalle centrali termiche o dalle caldaie, fino ai terminali di scambio termico con l'ambiente e di controllare e/o regolare il loro funzionamento. A seconda del tipo dell'impianto (a colonne montanti o a zone) vengono usate tubazioni in acciaio nero senza saldatura (del tipo Mannesman), in rame o in materiale plastico per il primo tipo mentre per l'impianto a zona vengono usate tubazioni in acciaio o in rame opportunamente isolate (e vengono incluse nel massetto del pavimento). I terminali hanno la funzione di realizzare lo scambio termico tra la rete di distribuzione e l'ambiente in cui sono collocati.

I tipi di terminali sono:

-radiatori costituiti da elementi modulari (realizzati in ghisa, in alluminio o in acciaio) accoppiati tra loro per mezzo di manicotti filettati (nipples) e collegati alle tubazioni di mandata e ritorno; -piastre radianti realizzate in acciaio o in alluminio; -pannelli radianti realizzati con serpentine in tubazioni di rame o di materiale plastico (polietilene reticolato) poste nel massetto del pavimento; -termoconvettori e ventilconvettori costituiti da uno scambiatore di calore a serpentina alettata in rame posto all'interno di un involucro di lamiera dotato di una apertura (per la ripresa dell'aria) nella parte bassa e una di mandata nella parte alta; -unità termoventilanti sono costituite da una batteria di scambio termico in tubi di rame o di alluminio alettati, un ventilatore di tipo assiale ed un contenitore metallico per i collegamenti ai condotti d'aria con i relativi filtri; -aerotermini che basano il loro funzionamento su meccanismi di convezione forzata; -sistema di regolazione e controllo.

Tutte le tubazioni saranno installate in vista o in appositi cavetti, con giunzioni realizzate mediante pezzi speciali evitando l'impiego di curve a gomito; in ogni caso saranno coibentate, senza discontinuità, con rivestimento isolante di spessore, conduttività e reazione conformi alle normative vigenti. Nel caso di utilizzazione di radiatori o di piastre radianti per ottimizzare le prestazioni è opportuno che:

-la distanza tra il pavimento e la parte inferiore del radiatore non sia inferiore a 11 cm; -la distanza tra il retro dei radiatori e la parete a cui sono appesi non sia inferiore a 5 cm; -la distanza tra la superficie dei radiatori ed eventuali nicchie non sia inferiore a 10 cm.

Nel caso di utilizzazione di termoconvettori prima della installazione dei mobiletti di contenimento dovranno essere poste in opera le batterie radianti ad una distanza da terra di 15 cm leggermente inclinate verso l'alto in modo da favorire la fuoriuscita dell'aria. Nel caso si utilizzano serpentine radianti a pavimento è opportuno coprire i pannelli coibenti delle serpentine con fogli di polietilene per evitare infiltrazioni della gettata soprastante.

REQUISITI E PRESTAZIONI

Su_007/Re-001 - Requisito: Affidabilità

Classe Requisito: Funzionalità tecnologica

Gli elementi costituenti l'impianto di riscaldamento devono essere realizzati con materiali idonei a garantire nel tempo le proprie qualità così da garantire la funzionalità dell'impianto.

Prestazioni: *Per garantire la funzionalità tecnologica dell'impianto deve essere garantita la qualità della progettazione, della fabbricazione e dell'installazione dei materiali e componenti nel rispetto delle disposizioni normative.*

Livello minimo per la prestazione: *Devono essere rispettati i livelli previsti in sede di progetto.*

Normativa: *D.M. del 22/01/2008 n. 37; UNI TS 11300; UNI EN 15316; UNI EN ISO 13790.*

Su_007/Re-002 - Requisito: Assenza dell'emissione di sostanze nocive

Classe Requisito: Protezione dagli agenti chimici ed organici

Gli elementi degli impianti di riscaldamento devono limitare la emissione di sostanze inquinanti o comunque nocive alla salute degli utenti.

Prestazioni: *Per garantire la protezione dagli agenti patogeni deve essere garantita la qualità della progettazione, della fabbricazione e dell'installazione dei materiali e componenti nel rispetto delle disposizioni normative.*

Livello minimo per la prestazione: *Devono essere rispettati i livelli previsti in sede di progetto.*

Normativa: *D.M. del 22/01/2008 n. 37; UNI TS 11300; UNI EN 15316; UNI EN ISO 13790.*

Su_007/Re-003 - Requisito: Attitudine a limitare i rischi di esplosione

Classe Requisito: Protezione elettrica

Gli impianti di riscaldamento devono garantire processi di combustione con il massimo del rendimento evitando i rischi di esplosione.

Prestazioni: *Gli impianti di riscaldamento devono funzionare garantendo una capacità di rendimento corrispondente a quella di progetto e nel rispetto della normativa vigente.*

Livello minimo per la prestazione: *Verificare che i locali dove sono alloggiati i generatori di calore siano permanentemente ventilati mediante idonee aperture di aerazione di dimensioni non inferiori a quelle riportate dalle vigenti norme di sicurezza e prevenzione incendi.*

Normativa: *D.M. del 22/01/2008 n. 37; UNI TS 11300; UNI EN 15316; UNI EN ISO 13790.*

Su_007/Re-004 - Requisito: Attitudine a limitare i rischi di incendio

Classe Requisito: Protezione antincendio

I gruppi termici dell'impianto di riscaldamento devono essere realizzati ed installati in modo da limitare i rischi di probabili incendi.

Prestazioni: *Per limitare i rischi di probabili incendi i generatori di calore devono essere installati e funzionare nel rispetto di quanto prescritto dalle leggi e normative vigenti.*

Livello minimo per la prestazione: *Nel caso si utilizzano generatori di calore con potenza termica nominale complessiva superiore ai 116 kW (100000 kcal/h) è necessario sottoporre i progetti degli impianti alla preventiva approvazione da parte del locale Comando Provinciale dei VV.F.*

Normativa: *D.M. del 22/01/2008 n. 37; UNI TS 11300; UNI EN 15316; UNI EN ISO 13790.*

Su_007/Re-006 - Requisito: Comodità di uso e manovra

Classe Requisito: Funzionalità d'uso

Gli impianti di riscaldamento devono essere realizzati con materiali e componenti aventi caratteristiche di facilità di uso, di funzionalità e di manovrabilità.

Prestazioni: *I componenti degli impianti di riscaldamento devono essere disposti in posizione ed altezza dal piano di calpestio tali da rendere il loro utilizzo agevole e sicuro, ed accessibili anche da parte di persone con impedite o ridotta capacità motoria.*

Livello minimo per la prestazione: *In particolare l'altezza di installazione dal piano di calpestio dei componenti deve essere compresa fra 0.40 e 1.40 m, ad eccezione di quei componenti il cui azionamento avviene mediante comando a distanza (ad. es. telecomando a raggi infrarossi).*

Normativa: *D.M. del 22/01/2008 n. 37; UNI TS 11300; UNI EN 15316; UNI EN ISO 13790.*

Su_007/Re-008 - Requisito: Comodità di uso e manovra radiatori

Classe Requisito: Funzionalità d'uso

I radiatori degli impianti di riscaldamento devono essere realizzati con materiali e componenti aventi caratteristiche di facilità di uso, di funzionalità e di manovrabilità.

Prestazioni: *I componenti dei radiatori devono essere disposti in posizione ed altezza dal piano di calpestio tali da rendere il loro utilizzo agevole e sicuro, ed accessibili anche da parte di persone con impedite o ridotta capacità motoria.*

Livello minimo per la prestazione: *In particolare l'altezza di installazione dal piano di calpestio dei componenti deve essere compresa fra 0.40 e*

1.40 m ed è opportuno rispettare alcune distanze minime per un corretto funzionamento dei radiatori ed in particolare:

- la distanza tra il pavimento e la parte inferiore del radiatore non sia minore di 11 cm;
- la distanza tra il retro dei radiatori e la parete a cui sono appesi non sia inferiore a 5 cm;
- la distanza tra la superficie dei radiatori ed eventuali nicchie non sia inferiore a 10 cm.

Normativa: D.M. del 22/01/2008 n. 37; UNI TS 11300; UNI EN 15316; UNI EN ISO 13790.

Su_007/Re-009 - Requisito: Contenimento del rumore prodotto

Classe Requisito: Acustici

Gli impianti di riscaldamento devono garantire un livello di rumore nell'ambiente esterno e in quelli abitativi entro i limiti prescritti dal D.P.C.M. 1.3.1991.

Prestazioni: Gli impianti di riscaldamento devono funzionare in modo da mantenere il livello di rumore ambiente *La* e quello residuo *Lr* nei limiti indicati dalla normativa. Tali valori possono essere oggetto di verifiche che vanno eseguite sia con gli impianti funzionanti che con gli impianti fermi.

Livello minimo per la prestazione: Le dimensioni delle tubazioni di trasporto dei fluidi termovettori e quelle dei canali d'aria devono essere tali che la velocità di tali fluidi non superi i limiti imposti dalla normativa. I valori di emissione acustica possono essere verificati "in situ", procedendo alle verifiche previste dalle norme UNI (in particolare UNI EN 27574), oppure verificando che i valori dichiarati dal produttore di elementi facenti parte dell'impianto siano conformi alla normativa.

Normativa: D.M. del 22/01/2008 n. 37; UNI TS 11300; UNI EN 15316; UNI EN ISO 13790.

Su_007/Re-012 - Requisito: Contenimento della combustione

Classe Requisito: Funzionalità d'uso

I gruppi termici degli impianti di riscaldamento devono garantire processi di combustione a massimo rendimento e nello stesso tempo produrre quantità minime di scorie e di sostanze inquinanti.

Prestazioni: Per un controllo dei parametri della combustione i gruppi termici devono essere dotati delle seguenti apparecchiature di misura e controllo della combustione:

- termometro indicatore della temperatura dei fumi (che deve essere installato alla base di ciascun camino);
- presso-deprimometri per la misura della pressione atmosferica della camera di combustione e della base del relativo camino;
- misuratori della quantità di anidride carbonica e di ossido di carbonio e idrogeno.

Per tali impianti si deve procedere, durante il normale funzionamento, anche al rilievo di alcuni parametri utilizzando la strumentazione e seguendo la metodologia previste dalla L. n.10/91:

- la temperatura dei fumi di combustione;
- la temperatura dell'aria comburente;
- la quantità di anidride carbonica (CO₂) e di ossido di carbonio (CO) presente (in % del volume) nei residui della combustione e rilevata all'uscita del gruppo termico;
- l'indice di fumosità Bacharach (per i generatori funzionanti a combustibile liquido).

Tali misurazioni devono essere annotate sul libretto di centrale insieme a tutte le successive operazioni di manutenzione e controllo da effettuare secondo quanto riportato nel sottoprogramma dei controlli.

Livello minimo per la prestazione: In particolare, nel caso di generatori di calore con potenza nominale del focolare superiore a 34.8 kW si deve avere che la percentuale di aria comburente necessaria per la combustione deve essere :

- per combustibile solido > dell'80%;
- per combustibile liquido 15-20%;
- per combustibile gassoso 10-15%;
- il contenuto di ossido di carbonio (CO) nei fumi di combustione non deve superare lo 0.1% del volume dei fumi secchi e senza aria;
- l'indice di fumosità Bacharach deve rispettare i limiti di legge.

Verificare che i locali dove sono alloggiati i generatori di calore siano permanentemente ventilati mediante idonee aperture di aerazione di dimensioni non inferiori a quelle riportate dalle vigenti norme di sicurezza e prevenzione incendi.

Normativa: D.M. del 22/01/2008 n. 37; UNI TS 11300; UNI EN 15316; UNI EN ISO 13790.

Su_007/Re-013 - Requisito: Contenimento della portata dei fluidi

Classe Requisito: Funzionalità d'uso

Gli elementi costituenti l'impianto di riscaldamento devono essere in grado di garantire valori minimi di portata dei fluidi circolanti.

Prestazioni: I terminali di erogazione degli impianti di riscaldamento devono assicurare, anche nelle più gravose condizioni di esercizio, una portata dei fluidi non inferiore a quella di progetto.

Livello minimo per la prestazione: Devono essere rispettati i livelli previsti in sede di progetto.

Normativa: D.M. del 22/01/2008 n. 37; UNI TS 11300; UNI EN 15316; UNI EN ISO 13790.

Su_007/Re-014 - Requisito: Contenimento della pressione di erogazione

Classe Requisito: Funzionalità tecnologica

Gli elementi costituenti l'impianto di riscaldamento devono essere in grado di assicurare un'opportuna pressione di emissione per consentire ai fluidi di raggiungere i terminali.

Prestazioni: L'installazione dei materiali e componenti deve essere eseguita facendo riferimento a quanto indicato dalle norme e come certificato dalle ditte costruttrici di detti materiali e componenti.

Livello minimo per la prestazione: Devono essere rispettati i livelli previsti in sede di progetto.

Normativa: D.M. del 22/01/2008 n. 37; UNI TS 11300; UNI EN 15316; UNI EN ISO 13790.

Su_007/Re-015 - Requisito: Contenimento della temperatura dei fluidi

Classe Requisito: Termici ed igrotermici

I fluidi termovettori dell'impianto di riscaldamento devono avere temperatura idonea per assicurare il corretto funzionamento dell'impianto assicurando nello stesso momento un benessere ambientale oltre che un contenimento dei consumi energetici.

Prestazioni: Le temperature dei fluidi termovettori devono garantire i valori minimi richiesti dalla normativa e sotto riportati; inoltre è consentita un'escursione termica media non superiore ai 5°C negli impianti a circolazione forzata e non superiore ai 25°C negli impianti a circolazione naturale.

TIPO DI TERMINALE: RADIATORE

- Temperatura fluidi in ingresso [°C]: Riscaldamento: 70/80; Raffreddamento: -;
- Temperatura fluidi in uscita [°C]: Riscaldamento: 60/70; Raffreddamento: -;

TIPO DI TERMINALE: TERMOCONVETTORE

- Temperatura fluidi in ingresso [°C]: Riscaldamento: 75/85; Raffreddamento: -;
- Temperatura fluidi in uscita [°C]: Riscaldamento: 65/75; Raffreddamento: -;

TIPO DI TERMINALE: VENTILCONVETTORE

- Temperatura fluidi in ingresso [°C]: Riscaldamento: 50/55; Raffreddamento: 7;
- Temperatura fluidi in uscita [°C]: Riscaldamento: 45/50; Raffreddamento: 12;

TIPO DI TERMINALE: PANNELLI RADIANTI

- Temperatura fluidi in ingresso [°C]: Riscaldamento: 35/40; Raffreddamento: -;
- Temperatura fluidi in uscita [°C]: Riscaldamento: 25/30; Raffreddamento: -;
- TIPO DI TERMINALE:** CENTRALE DI TERMOVENTILAZIONE
- Temperatura fluidi in ingresso [°C]: Riscaldamento: 80/85; Raffreddamento: -;
- Temperatura fluidi in uscita [°C]: Riscaldamento: 70/75; Raffreddamento: 12.

Livello minimo per la prestazione: La temperatura dei fluidi viene verificata mediante termometri che devono essere sottoposti alle prove di laboratorio previste dalle vigenti norme sul risparmio energetico. I valori della temperatura del fluido termovettore rilevati devono essere paragonati ai valori della temperatura prevista in base al diagramma di esercizio dell'impianto così come prescritto dalla normativa UNI vigente.

Normativa: D.M. del 22/01/2008 n. 37; UNI TS 11300; UNI EN 15316; UNI EN ISO 13790.

Su_007/Re-016 - Requisito: Contenimento della velocità dell'aria ambiente

Classe Requisito: Termici ed igrotermici

Gli impianti di riscaldamento devono funzionare in modo da non creare movimenti d'aria che possano dare fastidio alle persone.

Prestazioni: Per assicurare una buona distribuzione del fluido occorre che i terminali di mandata dell'aria e quelli di ripresa siano ben distribuiti nell'ambiente da climatizzare. In ogni caso si può misurare la velocità dell'aria nella zona occupata dalle persone mediante appositi strumenti di precisione (es. anemometro a filo caldo).

Livello minimo per la prestazione: Per non creare fastidiosi movimenti dell'aria occorre che la velocità della stessa non superi i 0,15 m/s. E' comunque ammessa una velocità superiore (nelle immediate vicinanze di bocchette di estrazione o di mandata dell'aria) fino a 0,7 m/s sempre che siano evitati disturbi diretti alle persone.

Normativa: D.M. del 22/01/2008 n. 37; UNI TS 11300; UNI EN 15316; UNI EN ISO 13790.

Su_007/Re-018 - Requisito: Contenimento delle dispersioni di calore

Classe Requisito: Termici ed igrotermici

Gli elementi costituenti l'impianto di riscaldamento devono essere realizzati e posti in opera in modo da evitare perdite di calore che possono verificarsi durante il normale funzionamento e dovute a fenomeni di conduzione, convezione o irraggiamento.

Prestazioni: Gli elementi costituenti l'impianto di riscaldamento devono assicurare un rendimento termico non inferiore a quello minimo richiesto dalla normativa e quindi dal progetto.

Livello minimo per la prestazione: I generatori di calore devono essere verificati effettuando misurazioni delle temperature dei fumi e dell'aria comburente unitamente alla percentuale di anidride carbonica presente nei fumi di combustione; inoltre le tubazioni di trasporto dei fluidi termovettori devono essere isolate termicamente con materiali isolanti idonei.

Normativa: D.M. del 22/01/2008 n. 37; UNI TS 11300; UNI EN 15316; UNI EN ISO 13790.

Su_007/Re-019 - Requisito: Contenimento delle dispersioni elettriche

Classe Requisito: Funzionalità d'uso

Per evitare qualsiasi pericolo di folgorazione alle persone, causato da un contatto diretto, i componenti degli impianti di riscaldamento, capaci di condurre elettricità, devono essere dotati di collegamenti equipotenziali con l'impianto di terra dell'edificio.

Prestazioni: Le dispersioni elettriche possono essere verificate controllando i collegamenti equipotenziali e di messa a terra dei componenti degli impianti di riscaldamento mediante misurazioni di resistenza a terra.

Livello minimo per la prestazione: Devono essere rispettati i livelli previsti in sede di progetto e nell'ambito della dichiarazione di conformità prevista dall'art.7 del regolamento di attuazione della Legge 5.3.1990 n.46.

Normativa: D.M. del 22/01/2008 n. 37; UNI TS 11300; UNI EN 15316; UNI EN ISO 13790.

Su_007/Re-020 - Requisito: Contenimento dell'umidità dell'aria ambiente

Classe Requisito: Termici ed igrotermici

Gli impianti di riscaldamento devono essere realizzati in modo da garantire i valori di progetto della umidità dell'aria nei locali serviti indipendentemente dalle condizioni climatiche esterne ed interne.

Prestazioni: Per garantire condizioni ottimali occorre che i valori dell'umidità relativa dell'aria negli ambienti riscaldati sia compresa fra il 40% ed il 60% nel periodo invernale e fra il 40% ed il 50% nel periodo estivo.

Livello minimo per la prestazione: I valori dell'umidità relativa dell'aria devono essere verificati e misurati nella parte centrale dei locali, ad un'altezza dal pavimento di 1,5 m, utilizzando idonei strumenti di misurazione (es. psicrometro ventilato): rispetto ai valori di progetto è ammessa una tolleranza di +/- 5%.

Normativa: D.M. del 22/01/2008 n. 37; UNI TS 11300; UNI EN 15316; UNI EN ISO 13790.

Su_007/Re-021 - Requisito: Controllo del rumore prodotto

Classe Requisito: Acustici

Gli impianti di riscaldamento devono garantire un livello di rumore nell'ambiente esterno e in quelli abitativi entro i limiti prescritti dal D.P.C.M. 1.3.1991.

Prestazioni: Gli impianti di riscaldamento devono funzionare in modo da mantenere il livello di rumore ambiente L_a e quello residuo L_r nei limiti indicati dalla normativa. Tali valori possono essere oggetto di verifiche che vanno eseguite sia con gli impianti funzionanti che con gli impianti fermi.

Livello minimo per la prestazione: Le dimensioni delle tubazioni di trasporto dei fluidi termovettori e quelle dei canali d'aria devono essere tali che la velocità di tali fluidi non superi i limiti imposti dalla normativa. I valori di emissione acustica possono essere verificati "in situ", procedendo alle verifiche previste dalle norme UNI (in particolare UNI EN 27574), oppure verificando che i valori dichiarati dal produttore di elementi facenti parte dell'impianto siano conformi alla normativa.

Normativa: D.M. del 22/01/2008 n. 37; UNI TS 11300; UNI EN 15316; UNI EN ISO 13790.

Su_007/Re-022 - Requisito: Controllo della combustione

Classe Requisito: Funzionalità d'uso

I gruppi termici degli impianti di riscaldamento devono garantire processi di combustione a massimo rendimento e nello stesso tempo produrre quantità minime di scorie e di sostanze inquinanti.

Prestazioni: Per un controllo dei parametri della combustione i gruppi termici devono essere dotati delle seguenti apparecchiature di misura e controllo della combustione:

- termometro indicatore della temperatura dei fumi (che deve essere installato alla base di ciascun camino);
- presso-deprimometri per la misura della pressione atmosferica della camera di combustione e della base del relativo camino;
- misuratori della quantità di anidride carbonica e di ossido di carbonio e idrogeno.

Per tali impianti si deve procedere, durante il normale funzionamento, anche al rilievo di alcuni parametri utilizzando la strumentazione e seguendo la metodologia previste dalla L. n.10/91:

- la temperatura dei fumi di combustione;
- la temperatura dell'aria comburente;
- la quantità di anidride carbonica (CO₂) e di ossido di carbonio (CO) presente (in % del volume) nei residui della combustione e rilevata all'uscita del gruppo termico;
- l'indice di fumosità Bacharach (per i generatori funzionanti a combustibile liquido).

Tali misurazioni devono essere annotate sul libretto di centrale insieme a tutte le successive operazioni di manutenzione e controllo da effettuare

secondo quanto riportato nel sottoprogramma dei controlli.

Livello minimo per la prestazione: In particolare, nel caso di generatori di calore con potenza nominale del focolare superiore a 34.8 kW si deve avere che la percentuale di aria comburente necessaria per la combustione deve essere :

- per combustibile solido > dell'80%;
- per combustibile liquido 15-20%;
- per combustibile gassoso 10-15%;
- il contenuto di ossido di carbonio (CO) nei fumi di combustione non deve superare lo 0.1% del volume dei fumi secchi e senza aria;
- l'indice di fumosità Bacharach deve rispettare i limiti di legge.

Verificare che i locali dove sono alloggiati i generatori di calore siano permanentemente ventilati mediante idonee aperture di aerazione di dimensioni non inferiori a quelle riportate dalle vigenti norme di sicurezza e prevenzione incendi.

Normativa: D.M. del 22/01/2008 n. 37; UNI TS 11300; UNI EN 15316; UNI EN ISO 13790.

Su_007/Re-023 - Requisito: Controllo della portata dei fluidi

Classe Requisito: Funzionalità d'uso

Gli elementi costituenti l'impianto di riscaldamento devono essere in grado di garantire valori minimi di portata dei fluidi circolanti.

Prestazioni: I terminali di erogazione degli impianti di riscaldamento devono assicurare, anche nelle più gravose condizioni di esercizio, una portata dei fluidi non inferiore a quella di progetto.

Livello minimo per la prestazione: Devono essere rispettati i livelli previsti in sede di progetto.

Normativa: D.M. del 22/01/2008 n. 37; UNI TS 11300; UNI EN 15316; UNI EN ISO 13790.

Su_007/Re-027 - Requisito: Controllo della pressione di erogazione

Classe Requisito: Funzionalità tecnologica

Gli elementi costituenti l'impianto di riscaldamento devono essere in grado di assicurare un'opportuna pressione di emissione per consentire ai fluidi di raggiungere i terminali.

Prestazioni: L'installazione dei materiali e componenti deve essere eseguita facendo riferimento a quanto indicato dalle norme e come certificato dalle ditte costruttrici di detti materiali e componenti.

Livello minimo per la prestazione: Devono essere rispettati i livelli previsti in sede di progetto.

Normativa: D.M. del 22/01/2008 n. 37; UNI TS 11300; UNI EN 15316; UNI EN ISO 13790.

Su_007/Re-030 - Requisito: Controllo della temperatura dei fluidi

Classe Requisito: Termici ed igrotermici

I fluidi termovettori dell'impianto di riscaldamento devono avere temperatura idonea per assicurare il corretto funzionamento dell'impianto assicurando nello stesso momento un benessere ambientale oltre che un contenimento dei consumi energetici.

Prestazioni: Le temperature dei fluidi termovettori devono garantire i valori minimi richiesti dalla normativa e sotto riportati; inoltre è consentita un'escursione termica media non superiore ai 5°C negli impianti a circolazione forzata e non superiore ai 25°C negli impianti a circolazione naturale.

TIPO DI TERMINALE: RADIATORE

- Temperatura fluidi in ingresso [°C]: Riscaldamento: 70/80; Raffreddamento: -;

- Temperatura fluidi in uscita [°C]: Riscaldamento: 60/70; Raffreddamento: -;

TIPO DI TERMINALE: TERMOCONVETTORE

- Temperatura fluidi in ingresso [°C]: Riscaldamento: 75/85; Raffreddamento: -;

- Temperatura fluidi in uscita [°C]: Riscaldamento: 65/75; Raffreddamento: -;

TIPO DI TERMINALE: VENTILCONVETTORE

- Temperatura fluidi in ingresso [°C]: Riscaldamento: 50/55; Raffreddamento: 7;

- Temperatura fluidi in uscita [°C]: Riscaldamento: 45/50; Raffreddamento: 12;

TIPO DI TERMINALE: PANNELLI RADIANTI

- Temperatura fluidi in ingresso [°C]: Riscaldamento: 35/40; Raffreddamento: -;

- Temperatura fluidi in uscita [°C]: Riscaldamento: 25/30; Raffreddamento: -;

TIPO DI TERMINALE: CENTRALE DI TERMOVENTILAZIONE

- Temperatura fluidi in ingresso [°C]: Riscaldamento: 80/85; Raffreddamento: -;

- Temperatura fluidi in uscita [°C]: Riscaldamento: 70/75; Raffreddamento: 12.

Livello minimo per la prestazione: La temperatura dei fluidi viene verificata mediante termometri che devono essere sottoposti alle prove di laboratorio previste dalle vigenti norme sul risparmio energetico. I valori della temperatura del fluido termovettore rilevati devono essere paragonati ai valori della temperatura prevista in base al diagramma di esercizio dell'impianto così come prescritto dalla normativa UNI vigente.

Normativa: D.M. del 22/01/2008 n. 37; UNI TS 11300; UNI EN 15316; UNI EN ISO 13790.

Su_007/Re-035 - Requisito: Controllo della tenuta

Classe Requisito: Di stabilità

Gli impianti di riscaldamento devono essere realizzati con materiali e componenti idonei ad impedire fughe dei fluidi termovettori nonché dei combustibili di alimentazione.

Prestazioni: I materiali e componenti devono garantire la tenuta in condizioni di pressione e temperatura corrispondenti a quelle massime o minime di esercizio.

Livello minimo per la prestazione: I componenti degli impianti di riscaldamento possono essere verificati per accertarne la capacità al controllo della tenuta secondo le prove indicate dalla normativa UNI vigente.

Normativa: D.M. del 22/01/2008 n. 37; UNI TS 11300; UNI EN 15316; UNI EN ISO 13790.

Su_007/Re-040 - Requisito: Controllo della velocità dell'aria ambiente

Classe Requisito: Funzionalità d'uso

I convettori e diffusori devono funzionare in modo da non creare movimenti d'aria che possano dare fastidio alle persone.

Prestazioni: Per assicurare una buona distribuzione del fluido occorre che i terminali di mandata dell'aria e quelli di ripresa siano ben distribuiti nell'ambiente da climatizzare. In ogni caso si può misurare la velocità dell'aria nella zona occupata dalle persone mediante appositi strumenti di precisione (es. anemometro a filo caldo).

Livello minimo per la prestazione: Per non creare fastidiosi movimenti dell'aria occorre che la velocità della stessa non superi i 0,15 m/s. E' comunque ammessa una velocità superiore (nelle immediate vicinanze di bocchette di estrazione o di mandata dell'aria) fino a 0,7 m/s sempre che siano evitati disturbi diretti alle persone.

Normativa: D.M. del 22/01/2008 n. 37; UNI TS 11300; UNI EN 15316; UNI EN ISO 13790.

Su_007/Re-041 - Requisito: Controllo delle dispersioni di calore

Classe Requisito: Termici ed igrotermici

Gli elementi costituenti l'impianto di riscaldamento devono essere realizzati e posti in opera in modo da evitare perdite di calore che possono verificarsi durante il normale funzionamento e dovute a fenomeni di conduzione, convezione o irraggiamento.

Prestazioni: Gli elementi costituenti l'impianto di riscaldamento devono assicurare un rendimento termico non inferiore a quello minimo richiesto dalla normativa e quindi dal progetto.

Livello minimo per la prestazione: I generatori di calore devono essere verificati effettuando misurazioni delle temperature dei fumi e dell'aria

comburente unitamente alla percentuale di anidride carbonica presente nei fumi di combustione; inoltre le tubazioni di trasporto dei fluidi termovettori devono essere isolate termicamente con materiali isolanti idonei.

Normativa: D.M. del 22/01/2008 n. 37; UNI TS 11300; UNI EN 15316; UNI EN ISO 13790.

Su_007/Re-042 - Requisito: Controllo delle dispersioni elettriche

Classe Requisito: Funzionalità d'uso

Per evitare qualsiasi pericolo di folgorazione alle persone, causato da un contatto diretto, i componenti degli impianti di riscaldamento, capaci di condurre elettricità, devono essere dotati di collegamenti equipotenziali con l'impianto di terra dell'edificio.

Prestazioni: *Le dispersioni elettriche possono essere verificate controllando i collegamenti equipotenziali e di messa a terra dei componenti degli impianti di riscaldamento mediante misurazioni di resistenza a terra.*

Livello minimo per la prestazione: *Devono essere rispettati i livelli previsti in sede di progetto e nell'ambito della dichiarazione di conformità prevista dall'art.7 del regolamento di attuazione della Legge 5.3.1990 n.46.*

Normativa: D.M. del 22/01/2008 n. 37; UNI TS 11300; UNI EN 15316; UNI EN ISO 13790.

Su_007/Re-046 - Requisito: Efficienza

Classe Requisito: Funzionalità tecnologica

Gli elementi costituenti l'impianto di riscaldamento devono essere realizzati con materiali idonei a garantire nel tempo le proprie capacità di rendimento così da garantire la funzionalità dell'impianto.

Prestazioni: *Per garantire la funzionalità tecnologica dell'impianto deve essere garantita la qualità della progettazione, della fabbricazione e dell'installazione dei materiali e componenti nel rispetto delle disposizioni normative. Pertanto gli impianti di riscaldamento devono funzionare garantendo una capacità di rendimento corrispondente a quella di progetto e nel rispetto della normativa vigente.*

Livello minimo per la prestazione: *L'efficienza degli elementi costituenti l'impianto viene verificata misurando alcuni parametri quali:*

- i generatori di calore di potenza termica utile nominale P_n superiore a 4 kW, devono possedere un rendimento termico utile non inferiore al 90%;
- il rendimento dei gruppi elettropompe non deve essere inferiore al 70%;
- il coefficiente di prestazione (COP) delle pompe di calore non deve essere inferiore a 2,65;
- il rendimento di elettropompe ed elettroventilatori non deve essere inferiore al 70%.

Normativa: D.M. del 22/01/2008 n. 37; UNI TS 11300; UNI EN 15316; UNI EN ISO 13790.

Su_007/Re-047 - Requisito: Efficienza

Classe Requisito: Funzionalità tecnologica

Gli elementi costituenti l'impianto di riscaldamento devono essere realizzati con materiali idonei a garantire nel tempo le proprie capacità di rendimento così da garantire la funzionalità dell'impianto.

Prestazioni: *Per garantire la funzionalità tecnologica dell'impianto deve essere garantita la qualità della progettazione, della fabbricazione e dell'installazione dei materiali e componenti nel rispetto delle disposizioni normative. Pertanto gli impianti di riscaldamento devono funzionare garantendo una capacità di rendimento corrispondente a quella di progetto e nel rispetto della normativa vigente.*

Livello minimo per la prestazione: *L'efficienza degli elementi costituenti l'impianto viene verificata misurando alcuni parametri quali:*

- i generatori di calore di potenza termica utile nominale P_n superiore a 4 kW, devono possedere un rendimento termico utile non inferiore al 90%;
- il rendimento dei gruppi elettropompe non deve essere inferiore al 70%;
- il coefficiente di prestazione (COP) delle pompe di calore non deve essere inferiore a 2,65;
- il rendimento di elettropompe ed elettroventilatori non deve essere inferiore al 70%.

Normativa: D.M. del 22/01/2008 n. 37; UNI TS 11300; UNI EN 15316; UNI EN ISO 13790.

Su_007/Re-048 - Requisito: Efficienza

Classe Requisito: Funzionalità tecnologica

Gli elementi costituenti l'impianto di riscaldamento devono essere realizzati con materiali idonei a garantire nel tempo le proprie capacità di rendimento così da garantire la funzionalità dell'impianto.

Prestazioni: *Per garantire la funzionalità tecnologica dell'impianto deve essere garantita la qualità della progettazione, della fabbricazione e dell'installazione dei materiali e componenti nel rispetto delle disposizioni normative. Pertanto gli impianti di riscaldamento devono funzionare garantendo una capacità di rendimento corrispondente a quella di progetto e nel rispetto della normativa vigente.*

Livello minimo per la prestazione: *L'efficienza degli elementi costituenti l'impianto viene verificata misurando alcuni parametri quali:*

- i generatori di calore di potenza termica utile nominale P_n superiore a 4 kW, devono possedere un rendimento termico utile non inferiore al 90%;
- il rendimento dei gruppi elettropompe non deve essere inferiore al 70%;
- il coefficiente di prestazione (COP) delle pompe di calore non deve essere inferiore a 2,65;
- il rendimento di elettropompe ed elettroventilatori non deve essere inferiore al 70%.

Normativa: D.M. del 22/01/2008 n. 37; UNI TS 11300; UNI EN 15316; UNI EN ISO 13790.

Su_007/Re-052 - Requisito: Pulibilità

Classe Requisito: Facilità d'intervento

Gli impianti di riscaldamento devono essere realizzati con materiali e componenti tali da consentire la rimozione di sporcizia e sostanze di accumulo.

Prestazioni: *Per garantire un regolare funzionamento gli impianti di riscaldamento devono funzionare in condizioni di pulizia in modo da garantire una capacità di rendimento corrispondente a quella nominale di progetto e richiesta dalla normativa vigente.*

Livello minimo per la prestazione: *Devono essere rispettati i livelli previsti in sede di progetto.*

Normativa: D.M. del 22/01/2008 n. 37; UNI TS 11300; UNI EN 15316; UNI EN ISO 13790.

Su_007/Re-053 - Requisito: Regolarità delle finiture

Classe Requisito: Adattabilità delle finiture

Le tubazioni devono essere realizzate nel rispetto della regola d'arte e devono presentare finiture prive di difetti.

Prestazioni: *La finitura superficiale realizzata per mezzo del processo di fabbricazione deve permettere di rilevare le imperfezioni superficiali che possono essere scoperte con un esame visivo. Le imperfezioni superficiali rilevate mediante esame visivo devono essere esaminate, classificate e trattate come indicato dalla norma UNI EN 10208. Tutti i tubi devono essere esenti da difetti.*

Livello minimo per la prestazione: *Gli scostamenti geometrici rispetto al contorno cilindrico normale del tubo, che si manifestano quale risultato del processo di formatura dei tubi o delle operazioni di fabbricazione (per esempio ammaccature, appiattimenti, picchi), non devono risultare maggiori dei limiti seguenti:*

- 3 mm per gli appiattimenti, i risalti e le ammaccature formate a freddo con spigoli vivi sul fondo;
- 6 mm per le altre ammaccature.

Tutte le estremità dei tubi devono essere tagliate perpendicolari rispetto all'asse del tubo e devono essere esenti da bave nocive.

La tolleranza di perpendicolarità non deve risultare maggiore dei seguenti valori:

- 1 mm per i diametri esterni minori o uguali a 220 mm;
- 0,005 D, con un massimo di 1,6 mm, per i diametri esterni maggiori di 220 mm.

Normativa: D.M. del 22/01/2008 n. 37; UNI TS 11300; UNI EN 15316; UNI EN ISO 13790.

Su_007/Re-056 - Requisito: Resistenza agli agenti aggressivi chimici

Classe Requisito: Protezione dagli agenti chimici ed organici

L'impianto di riscaldamento deve essere realizzato con materiali e componenti idonei a non subire dissoluzioni o disgregazioni e mutamenti di aspetto se sottoposti all'azione di agenti aggressivi chimici.

Prestazioni: La capacità dei materiali e dei componenti degli impianti di riscaldamento a conservare inalterate le proprie caratteristiche chimico-fisiche, dimensionali, funzionali e di finitura superficiale deve essere dichiarata dal produttore di detti materiali.

Livello minimo per la prestazione: Per la valutazione della resistenza agli agenti chimici presenti nell'aria si fa riferimento ai metodi di prova indicati dalle norme UNI. Per garantire i livelli minimi possono essere utilizzati eventuali rivestimenti di protezione esterna (smalti, prodotti vernicianti, ecc.) che devono essere compatibili con i supporti su cui vengono applicati.

Normativa: D.M. del 22/01/2008 n. 37; UNI TS 11300; UNI EN 15316; UNI EN ISO 13790.

Su_007/Re-057 - Requisito: Resistenza al fuoco

Classe Requisito: Protezione antincendio

I materiali degli impianti di riscaldamento suscettibili di essere sottoposti all'azione del fuoco devono essere classificati secondo quanto previsto dalla normativa vigente; la resistenza al fuoco deve essere documentata da "marchio di conformità" o "dichiarazione di conformità".

Prestazioni: Le prove per la determinazione della resistenza al fuoco degli elementi sono quelle indicate dalle norme UNI.

Livello minimo per la prestazione: Devono essere rispettati i livelli previsti in sede di progetto.

Normativa: D.M. del 22/01/2008 n. 37; UNI TS 11300; UNI EN 15316; UNI EN ISO 13790.

Su_007/Re-058 - Requisito: Resistenza al fuoco canne fumarie

Classe Requisito: Termici ed igrotermici

Gli elementi ed i materiali delle canne fumarie devono garantire una resistenza meccanica sotto l'azione del fuoco.

Prestazioni: I materiali utilizzati per realizzare le canne fumarie devono essere atti a conservare, per un determinato periodo di tempo, una certa resistenza meccanica sotto l'azione del fuoco, nonché una capacità a non lasciare passare fumi né tantomeno a produrre fiamme o vapori oltre ad una capacità di non trasmettere il calore.

Livello minimo per la prestazione: I materiali posti in opera per realizzare canne fumarie devono essere omologati e corredati da idoneo certificato di omologazione rilasciato dal Ministero dell'Interno. Tali caratteristiche possono essere verificate in opera ed i risultati ottenuti vanno verificati con i valori riportati dalla C.M. dell'interno 14.9.61 n.91. Per gli elementi realizzati in conglomerato cementizio armato, normale e precompresso si può valutare la resistenza al fuoco secondo le modalità riportate nelle norme UNI 9502 e UNI 9503.

Normativa: D.M. del 22/01/2008 n. 37; UNI TS 11300; UNI EN 15316; UNI EN ISO 13790.

Su_007/Re-059 - Requisito: Resistenza al vento canne fumarie

Classe Requisito: Di stabilità

Gli elementi ed i materiali delle canne fumarie devono essere in grado di contrastare in modo efficace il prodursi di deformazioni o rotture sotto l'azione del vento.

Prestazioni: Gli elementi ed i materiali delle canne fumarie devono essere idonei ad assicurare stabilità e resistenza all'azione di sollecitazioni dovute all'azione del vento in modo tale da garantire la sicurezza degli utenti.

Livello minimo per la prestazione: Sono da effettuare le verifiche prescritte dalla normativa vigente seguendo i metodi di calcolo da essa previsti. L'azione del vento da considerare è quella prevista dalla C.M. dei Lavori Pubblici 24.5.1982 n.22631 e dalla norma CNR B.U. 117 (che dividono convenzionalmente il territorio italiano in 4 zone), tenendo conto dell'altezza di installazione.

Normativa: D.M. del 22/01/2008 n. 37; UNI TS 11300; UNI EN 15316; UNI EN ISO 13790.

Su_007/Re-073 - Requisito: Resistenza meccanica tubazioni

Classe Requisito: Di stabilità

Le tubazioni devono essere realizzate con materiali in grado di contrastare in modo efficace il prodursi di deformazioni o rotture sotto l'azione di determinate sollecitazioni.

Prestazioni: Le tubazioni devono essere idonee ad assicurare stabilità e resistenza all'azione di sollecitazioni meccaniche in modo da garantirne durata e funzionalità nel tempo garantendo allo stesso tempo la sicurezza degli utenti.

Livello minimo per la prestazione: Devono essere rispettati i livelli previsti in sede di progetto.

Normativa: D.M. del 22/01/2008 n. 37; UNI TS 11300; UNI EN 15316; UNI EN ISO 13790.

Su_007/Re-076 - Requisito: Stabilità chimico reattiva

Classe Requisito: Protezione dagli agenti chimici ed organici

Gli elementi dell'impianto di riscaldamento dei prodotti della combustione devono conservare inalterate le proprie caratteristiche chimico-fisiche sotto l'azione di agenti aggressivi chimici.

Prestazioni: I materiali e i componenti dell'impianto di riscaldamento dei prodotti della combustione devono conservare inalterate le proprie caratteristiche chimico-fisiche sotto l'azione di agenti aggressivi chimici che potrebbero svilupparsi durante la combustione.

Livello minimo per la prestazione: Per la valutazione della resistenza agli agenti chimici presenti nell'aria si fa riferimento ai metodi di prova indicati dalle norme UNI.

Normativa: D.M. del 22/01/2008 n. 37; UNI TS 11300; UNI EN 15316; UNI EN ISO 13790.

Su_007/Re-077 - Requisito: Tenuta all'acqua e alla neve

Classe Requisito: Durabilità tecnologica

Gli elementi costituenti l'impianto di riscaldamento posizionati all'esterno devono essere realizzati in modo da impedire infiltrazioni di acqua piovana al loro interno.

Prestazioni: In particolare i collettori solari piani possono essere sottoposti a prove di laboratorio sottoponendo tali componenti ad un innaffiamento uniforme con acqua, creando una differenza di pressione dell'aria gradualmente crescente tra l'esterno e l'interno dei collettori solari fino ad almeno 500 Pa e controllando che non si verifichino infiltrazioni.

Livello minimo per la prestazione: Devono essere rispettati i livelli previsti in sede di progetto.

Normativa: D.M. del 22/01/2008 n. 37; UNI TS 11300; UNI EN 15316; UNI EN ISO 13790.

Impianto di riscaldamento - Su_007 - Elenco Componenti -

Su_007/Co-015	Generatori di calore
Su_007/Co-016	Rete di distribuzione
Su_007/Co-017	Unità terminali per il riscaldamento

Generatori di calore - Su_007/Co-015

I generatori di calore dell'impianto di riscaldamento hanno la funzione di trasformare in energia termica l'energia chimica dei combustibili di alimentazione. Il calore necessario all'impianto di riscaldamento è prodotto da un generatore di calore alimentato a combustibile liquido o gassoso.

Generatori di calore - Su_007/Co-015 - Elenco Schede -

Su_007/Co-015/Sc-039	Bruciatori
Su_007/Co-015/Sc-040	Centrale termica

Bruciatori - Su_007/Co-015/Sc-039

I bruciatori a gas possono essere ad aria soffiata con ventilatore e dispositivo di miscela aria/gas o di tipo atmosferico con o senza accensione piezoelettrica e regolazione della portata. I bruciatori a gasolio sono soprattutto a polverizzazione meccanica dotati di pompa, ugello polverizzatore, sistema di accensione e controllo. I bruciatori di combustibili solidi (carbone e legna) sono formati da una griglia su cui viene distribuito il materiale da bruciare, collocata ad una certa altezza all'interno della camera di combustione in maniera da consentire l'afflusso dell'aria attraverso il letto di combustibile. L'aria è aspirata da un portello posto ad una quota inferiore a quelle della griglia. Le ceneri prodotte dalla combustione cadono attraverso la griglia in una camera destinata alla loro raccolta e da cui devono essere estratte periodicamente attraverso un apposito sportello.

Diagnostica:

Cause possibili delle anomalie:

Generalmente i guasti o le anomalie possono essere il risultato di errori di concezione o di installazione.

Origine dei guasti agli organi di produzione:

Per gli impianti di riscaldamento (caldaia a gasolio, a gas o elettriche, bruciatore, etc.):

- pressione insufficiente;
- ventilazione difettosa;
- difetti di regolazione.

Origine delle anomalie degli organi di distribuzione (tubature, filtri, guaine)

Le fughe possono essere originate da:

- una corrosione;
- difetti ai raccordi o alle connessioni;
- una impossibilità di dilatazione.

Le perdite di carico idraulico o aerauliche possono essere originate da:

- un errore di concezione;
- un errore di realizzazione;
- incrostazioni;
- intasamento;
- incrostazioni dei filtri o delle guaine;
- la distribuzione parziale delle guaine;
- difetti agli organi terminali.

Origini delle anomalie agli organi terminali:

- fughe al livello dei raccordi;
- cattiva regolazione;
- uso scorretto.

Origine delle anomalie degli organi di comando:

- difetti di taratura;
- rottura del circuito.

Anomalie Ricontrabili:

Sc-039/An-001 - Difetti dei filtri

Difetti di tenuta dei filtri del gas o del filtro della pompa.

Sc-039/An-002 - Difetti di regolazione

Difetti di regolazione dei dispositivi di controllo e taratura.

Sc-039/An-003 - Difetti di tenuta

Difetti di tenuta di tubi e valvole.

Sc-039/An-004 - Rumorosità

Eccessivo rumore prodotto e non rivelato dal dispositivo di abbattimento dei suoni.

Controlli eseguibili dal personale specializzato

Sc-039/Cn-001 - Controllo della taratura

Procedura: Controllo
Frequenza: 360 giorni

Verificare la pressione del gas, i sistemi di regolazione, gli elettrodi ed i termostati.

Requisiti da verificare: -Attitudine a limitare i rischi di esplosione, -Attitudine a limitare i rischi di incendio, -Contenimento delle dispersioni di calore, -Efficienza, -Resistenza al fuoco

Anomalie: -Difetti dei filtri, -Difetti di regolazione, -Difetti di tenuta

Ditte Specializzate: Termoidraulico

Sc-039/Cn-002 - Controllo dello stato

Procedura: Controllo
Frequenza: 360 giorni

Controllo della funzionalità degli accessori dei bruciatori quali ventilatore, griglia di aspirazione, elettrodi di accensione, dei fusibili.

Requisiti da verificare: -Affidabilità, -Assenza dell'emissione di sostanze nocive, -Attitudine a limitare i rischi di esplosione, -Attitudine a limitare i rischi di incendio, -Contenimento della temperatura dei fluidi, -Controllo della tenuta, -Efficienza, -Resistenza al fuoco

Anomalie: -Difetti dei filtri, -Difetti di regolazione, -Difetti di tenuta

Ditte Specializzate: Termoidraulico

Sc-039/Cn-003 - Controllo elettropompe

Procedura: Ispezione
Frequenza: 360 giorni

Controllo della funzionalità delle elettropompe controllando che la combustione avvenga senza difficoltà e senza perdite di combustibile.

Requisiti da verificare: -Attitudine a limitare i rischi di esplosione, -Attitudine a limitare i rischi di incendio, -Efficienza

Anomalie: -Difetti dei filtri, -Difetti di regolazione, -Difetti di tenuta

Ditte Specializzate: Termoidraulico

Sc-039/Cn-004 - Verifica pompe bruciatori

Procedura: Ispezione
Frequenza: 360 giorni

Verifica della pompa verificando la pressione di alimentazione e quella di aspirazione del combustibile a bruciatore funzionante.

Requisiti da verificare: -Contenimento della temperatura dei fluidi, -Efficienza

Anomalie: -Difetti dei filtri, -Difetti di regolazione, -Difetti di tenuta

Ditte Specializzate: Termoidraulico

Sc-039/Cn-005 - Verifica tenuta elettrovalvole

Procedura: Controllo
Frequenza: 360 giorni

Controllo della tenuta delle elettrovalvole controllando che non fuoriesca combustibile dall'ugello durante la fase di prelavaggio.

Requisiti da verificare: -Contenimento della pressione di erogazione, -Efficienza

Anomalie: -Difetti dei filtri, -Difetti di regolazione, -Difetti di tenuta

Ditte Specializzate: Termoidraulico

Interventi eseguibili dal personale specializzato

Sc-039/In-001 - Pulizia bruciatori

Frequenza: 360 giorni

Pulizia dei seguenti elementi dei bruciatori presenti:

- del filtro di linea;
- della fotocellula;
- degli ugelli;
- degli elettrodi di accensione.

Ditte Specializzate: Conduttore caldaie

Sc-039/In-002 - Pulizia tubazioni gas

Frequenza: 360 giorni

Pulizia delle tubazioni gas seguendo le indicazioni delle norme UNI-CIG 7129.

Ditte Specializzate: Conduttore caldaie

Sc-039/In-003 - Sostituzione componenti bruciatori

Frequenza: Quando occorre

Sostituzione dei componenti del bruciatore quali elettrodi, iniettori, manometri, elettrovalvole gas.

Ditte Specializzate: Termoidraulico

Centrale termica - Su_007/Co-015/Sc-040

E' il cuore di un impianto. Il vano destinato a Centrale Termica deve avere i seguenti requisiti: superficie in pianta non inferiore a 6 mq; altezza non inferiore a 2,5 m (la distanza minima della caldaia dal solaio deve essere di 1 m); distanza della caldaia dalle pareti non inferiore a 0,6 m; strutture con resistenza al fuoco non inferiore a 120'; accesso da spazio a cielo libero con porta apribile verso l'esterno; aperture di areazione senza serramenti in misura pari a 1/30 della superficie del locale; nel caso di alimentazione con combustibile liquido va impermeabilizzato il pavimento e le pareti per almeno 0,2 m; il serbatoio del combustibile non può avere capacità superiore a 15 m3 e deve essere interrato a una distanza non inferiore a 0,5 m dal muro più vicino e con la parte superiore a non meno di 0,7 m dal piano di calpestio, se transitabile da veicoli. Deve essere dotato di tubo di sfiato del serbatoio e di canna fumaria installata all'esterno dell'edificio.

Diagnostica:

Cause possibili delle anomalie:

Generalmente i guasti o le anomalie possono essere il risultato di errori di concezione o di installazione.

Origine dei guasti agli organi di produzione:

Per gli impianti di riscaldamento (caldaia a gasolio, a gas o elettriche, bruciatore, etc.):

- pressione insufficiente;
- ventilazione difettosa;
- difetti di regolazione.

Origine delle anomalie degli organi di distribuzione (tubature, filtri, guaine)

Le fughe possono essere originate da:

- una corrosione;
- difetti ai raccordi o alle connessioni;
- una impossibilità di dilatazione.

Le perdite di carico idraulico o aerauliche possono essere originate da:

- un errore di concezione;
- un errore di realizzazione;
- incrostazioni;
- intasamento;
- incrostazioni dei filtri o delle guaine;
- la distribuzione parziale delle guaine;
- difetti agli organi terminali.

Origini delle anomalie agli organi terminali:

- fughe al livello dei raccordi;
- cattiva regolazione;
- uso scorretto.

Origine delle anomalie degli organi di comando:

- difetti di taratura;
- rottura del circuito.

Anomalie Ricontrabili:

Sc-040/An-001 - Difetti ai termostati ed alle valvole

Difetti di funzionamento dei termostati e delle valvole

Sc-040/An-002 - Difetti delle pompe

Difetti di funzionamento delle pompe

Sc-040/An-003 - Difetti di regolazione

Difetti ai dispositivi di taratura e controllo dei gruppi termici.

Sc-040/An-004 - Difetti di ventilazione

Difetti di ventilazione che possano causare danni per la cattiva combustione.

Sc-040/An-005 - Perdite alle tubazioni gas

Fughe di gas dovute a difetti di tenuta delle tubazioni o a cattivo serraggio delle stesse.

Sc-040/An-006 - Pressione insufficiente

Valori della pressione di esercizio dei fluidi differenti da quelli nominali di progetto.

Sc-040/An-007 - Sbalzi di temperatura

Differenza di temperatura tra quella nominale di progetto e quella effettiva di esercizio.

Controlli eseguibili dal personale specializzato

Sc-040/Cn-001 - Analisi caratteristiche acqua

Procedura: Ispezione strumentale

Frequenza: 1095 giorni

Controllo dei valori delle caratteristiche dell'acqua, quali durezza ed acidità, onde evitare incrostazioni o corrosioni dei gruppi termici.

Requisiti da verificare: -*Contenimento della temperatura dei fluidi*, -*Controllo della portata dei fluidi*

Anomalie: -*Difetti di regolazione*, -*Sbalzi di temperatura*

Ditte Specializzate: Tecnici di livello superiore

Sc-040/Cn-002 - Controllo prestazione

Procedura: Ispezione strumentale

Frequenza: 180 giorni

Controllare che il valore della prestazione di combustione siano corrispondenti a quelli imposti dalle norme vigenti (UNI10389). Le misurazioni vanno registrate nel libretto di centrale dove vanno inserite anche le registrazioni delle apparecchiature di controllo.

Requisiti da verificare: -*Affidabilità*, -*Contenimento della temperatura dei fluidi*, -*Contenimento delle dispersioni di calore*, -*Controllo della combustione*, -*Controllo della portata dei fluidi*, -*Efficienza*

Anomalie: -*Difetti di regolazione*, -*Sbalzi di temperatura*

Ditte Specializzate: Conduttore caldaie

Sc-040/Cn-003 - Controllo temperatura acqua

Procedura: Misurazioni

Frequenza: 180 giorni

Controllare che la temperatura dell'acqua dei vari circuiti corrisponda al diagramma di carico.

Requisiti da verificare: -*Contenimento della temperatura dei fluidi*, -*Contenimento delle dispersioni di calore*, -*Controllo della portata dei fluidi*

Anomalie: -*Difetti di regolazione*, -*Sbalzi di temperatura*

Ditte Specializzate: Conduttore caldaie

Sc-040/Cn-004 - Verifica temperatura acqua nella caldaia

Procedura: Ispezione a vista

Frequenza: 30 giorni

Controllare la temperatura dell'acqua di mandata e di ritorno e più in particolare che la temperatura dell'acqua di mandata corrisponda al valore impostato secondo il diagramma di esercizio.

Requisiti da verificare: -*Contenimento della temperatura dei fluidi*, -*Contenimento delle dispersioni di calore*, -*Controllo della portata dei fluidi*

Anomalie: -*Difetti di regolazione*, -*Sbalzi di temperatura*

Ditte Specializzate: Conduttore caldaie

Sc-040/Cn-005 - Verifica temperatura nelle unità ambientali

Procedura: Concimazione

Frequenza: 360 giorni

Verificare, nei locali scelti a campione, della temperatura ambiente per verificare che siano rispettati i valori imposti dalle norme di legge e quelli del diagramma di esercizio.

Requisiti da verificare: -*Contenimento della velocità dell'aria ambiente*, -*Contenimento delle dispersioni di calore*, -*Contenimento dell'umidità dell'aria ambiente*, -*Resistenza alle temperature e a sbalzi di temperature gruppi termici caldaia*

Anomalie: -*Difetti di regolazione*, -*Sbalzi di temperatura*

Ditte Specializzate: Conduttore caldaie

Interventi eseguibili dal personale specializzato

Sc-040/In-001 - Eliminazione depositi nei generatori

Frequenza: 360 giorni

Controllare i depositi sul fondo del generatore (in seguito alla fuoriuscita dal rubinetto di scarico) ed eliminarli mediante un lavaggio con acqua ed additivi chimici.

Ditte Specializzate: Conduttore caldaie

Sc-040/In-002 - Pulizia bruciatori

Frequenza: 360 giorni

Pulizia dei componenti dei bruciatori seguenti:

- filtro di linea;
- fotocellula;
- ugelli;
- elettrodi di accensione.

Ditte Specializzate: Conduttore caldaie

Sc-040/In-003 - Pulizia caldaia

Frequenza: 360 giorni

Pulizia della caldaia al fine di eliminare ostacoli, quali fuliggini e incrostazioni, per il passaggio dei prodotti della combustione.

Ditte Specializzate: Conduttore caldaie

Sc-040/In-004 - Pulizia organi regolazione

Frequenza: 360 giorni

Pulire e controllare i sistemi di regolazione del sistema di sicurezza, eseguendo gli interventi per il corretto funzionamento quali:

- smontaggio e sostituzione dei pistoni non funzionanti;
- rabbocco negli ingranaggi a bagno d'olio;
- pulizia dei filtri.

Ditte Specializzate: Conduttore caldaie

Sc-040/In-005 - Pulizia tubi gas

Frequenza: 360 giorni

Pulizia delle tubazioni gas secondo quanto disposto dalle norme UNI-CIG 7129.

Ditte Specializzate: Conduttore caldaie

Sc-040/In-006 - Sostituzione ugelli

Frequenza: Quando occorre

Sostituire degli ugelli del bruciatore nei gruppi termici della caldaia.

Ditte Specializzate: Conduttore caldaie

Sc-040/In-007 - Svuotamento impianto

Frequenza: Quando occorre

In particolari situazioni l'impianto termico si può scaricare per effettuare le operazioni di riparazione.

Ditte Specializzate: Termoidraulico

Rete di distribuzione - Su_007/Co-016

Le reti di distribuzione e terminali hanno la funzione di trasportare i fluidi termovettori, provenienti dalle centrali termiche o dalle caldaie, fino ai

terminali di scambio termico con l'ambiente e di controllare e/o regolare il loro funzionamento. A secondo del tipo dell'impianto vengono usate tubazioni in acciaio nero senza saldatura, in rame o in materiale plastico per il tipo a colonne montanti mentre per l'impianto a zona vengono usate tubazioni in acciaio o in rame opportunamente isolate. I terminali hanno la funzione di realizzare lo scambio termico tra la rete di distribuzione e l'ambiente in cui sono collocati.

Tutte le tubazioni saranno installate in vista o in appositi cavedi, con giunzioni realizzate mediante pezzi speciali evitando l'impiego di curve a gomito; in ogni caso saranno coibentate, senza discontinuità, con rivestimento isolante di spessore, conduttività e reazione conformi alle normative vigenti.

Rete di distribuzione - Su_007/Co-016 - Elenco Schede -

Su_007/Co-016/Sc-041	Tubazioni
Su_007/Co-016/Sc-042	Valvole a saracinesca
Su_007/Co-016/Sc-043	Vaso di espansione aperto
Su_007/Co-016/Sc-044	Vaso di espansione chiuso
Su_007/Co-016/Sc-045	Condotto di evacuazione e canna fumaria
Su_007/Co-016/Sc-046	Coibentazione
Su_007/Co-016/Sc-047	Contatori gas
Su_007/Co-016/Sc-048	Pompe di calore
Su_007/Co-016/Sc-049	Recuperatori di energia
Su_007/Co-016/Sc-050	Scambiatori di calore
Su_007/Co-016/Sc-051	Scaricatori di condensa
Su_007/Co-016/Sc-052	Servocomandi
Su_007/Co-016/Sc-053	Termostati
Su_007/Co-016/Sc-054	Valvole motorizzate
Su_007/Co-016/Sc-055	Valvole termostatiche per radiatori

Tubazioni - Su_007/Co-016/Sc-041

A secondo del tipo dell'impianto che può essere a colonne montanti o a zone, vengono usate tubazioni in acciaio nero senza saldatura (del tipo Mannesman), in rame o in materiale plastico per il primo tipo mentre per l'impianto a zona vengono usate tubazioni in acciaio o in rame disposte all'interno del massetto del pavimento. Le tubazioni in acciaio sono disponibili in verghe di lunghezza massima pari a 6 m, in una serie di diametri esterni prefissati, indicati convenzionalmente in pollici. Le tubazioni in rame sono disponibili in due diversi spessori di parete, che contraddistinguono due serie, la pesante e la normale (UNI 6507).

Diagnostica:

Cause possibili delle anomalie:

Generalmente i guasti o le anomalie possono essere il risultato di errori di concezione o di installazione.

Origine dei guasti agli organi di produzione:

Per gli impianti di riscaldamento (caldaia a gasolio, a gas o elettriche, bruciatore, etc.):

- pressione insufficiente;
- ventilazione difettosa;
- difetti di regolazione.

Origine delle anomalie degli organi di distribuzione (tubature, filtri, guaine)

Le fughe possono essere originate da:

- una corrosione;
- difetti ai raccordi o alle connessioni;
- una impossibilità di dilatazione.

Le perdite di carico idraulico o aerauliche possono essere originate da:

- un errore di concezione;
- un errore di realizzazione;
- incrostazioni;
- intasamento;
- incrostazioni dei filtri o delle guaine;
- la distribuzione parziale delle guaine;
- difetti agli organi terminali.

Origini delle anomalie agli organi terminali:

- fughe al livello dei raccordi;
- cattiva regolazione;
- uso scorretto.

Origine delle anomalie degli organi di comando:

- difetti di taratura;
- rottura del circuito.

Sc-041/Re-017 - Requisito: Contenimento dell'aggressività dei fluidi tubazioni

Classe Requisito: Funzionalità tecnologica

Le tubazioni devono assicurare che i fluidi termovettori possano circolare in modo da evitare fenomeni di incrostazioni, corrosioni e depositi che possano compromettere il regolare funzionamento degli impianti stessi e la sicurezza degli utenti.

Prestazioni: *Le caratteristiche chimico-fisiche dei fluidi quali aspetto, pH, conduttività elettrica, cloruri e durezza totale devono essere conformi a quelle riportate dalla normativa.*

Livello minimo per la prestazione: *Possono essere previsti specifici trattamenti dell'acqua dei circuiti di riscaldamento, raffreddamento e umidificazione in modo assicurare in ogni momento i requisiti minimi richiesti.*

Sc-041/Re-067 - Requisito: Resistenza alle temperature e a sbalzi di temperature tubazioni

Classe Requisito: Di stabilità

Le tubazioni devono essere realizzate con materiali in grado di contrastare in modo efficace il prodursi di deformazioni o rotture sotto l'azione di temperature elevate o sbalzi improvvisi delle stesse.

Prestazioni: *I materiali utilizzati per le tubazioni di trasporto e ricircolo dell'acqua fredda e calda devono resistere alle temperature ed agli sbalzi termici prodotti durante il normale funzionamento.*

Livello minimo per la prestazione: *Devono essere rispettati i livelli previsti in sede di progetto.*

Sc-041/Re-073 - Requisito: Resistenza meccanica tubazioni

Classe Requisito: Di stabilità

Le tubazioni devono essere realizzate con materiali in grado di contrastare in modo efficace il prodursi di deformazioni o rotture sotto l'azione di determinate sollecitazioni.

Prestazioni: *Le tubazioni devono essere idonee ad assicurare stabilità e resistenza all'azione di sollecitazioni meccaniche in modo da garantirne durata e funzionalità nel tempo garantendo allo stesso tempo la sicurezza degli utenti.*

Livello minimo per la prestazione: *Devono essere rispettati i livelli previsti in sede di progetto.*

Sc-041/Re-074 - Requisito: Resistenza meccanica valvole

Classe Requisito: Di stabilità

Le valvole devono essere realizzate con materiali in grado di contrastare in modo efficace il prodursi di deformazioni o rotture sotto l'azione di determinate sollecitazioni.

Prestazioni: *Le valvole e le saracinesche devono essere idonee ad assicurare stabilità e resistenza all'azione di sollecitazioni meccaniche in modo da garantirne durata e funzionalità nel tempo garantendo allo stesso tempo la sicurezza degli utenti.*

Livello minimo per la prestazione: *Devono essere rispettati i livelli previsti in sede di progetto.*

Anomalie Riscontrabili:

Sc-041/An-001 - Corrosione delle tubazioni di adduzione

Evidenti segni di decadimento delle tubazioni con cambio di colore e presenza di ruggine in prossimità delle corrosioni.

Sc-041/An-002 - Difetti ai raccordi o alle connessioni

Perdite del fluido in prossimità dei raccordi, delle valvole e delle saracinesche dovute a errori o sconessioni delle giunzioni.

Sc-041/An-003 - Difetti alle valvole

Difetti di funzionamento delle valvole dovuti ad errori di posa in opera o al cattivo dimensionamento delle stesse.

Sc-041/An-004 - Incrostazioni

Accumuli di materiale di deposito all'interno delle tubazioni ed in prossimità dei filtri che causano perdite o rotture delle tubazioni.

Controlli eseguibili dal personale specializzato

Sc-041/Cn-001 - Controllo dello stato

Procedura: Controllo a vista

Frequenza: 360 giorni

Verifica dello stato e dell'integrità con particolare attenzione allo stato delle tubazioni, ai giunti ed ai raccordi, delle congiunzioni a flangia. Verificare la stabilità dei sostegni e degli eventuali giunti fissi e controllare che non vi siano deformazioni nelle tubazioni.

Requisiti da verificare: *-Contenimento della portata dei fluidi, -Contenimento dell'aggressività dei fluidi tubazioni, -Controllo della tenuta, - Resistenza alle temperature e a sbalzi di temperature tubazioni, -Resistenza meccanica tubazioni*

Anomalie: *-Corrosione delle tubazioni di adduzione, -Difetti ai raccordi o alle connessioni, -Difetti alle valvole, -Incrostazioni*

Ditte Specializzate: Idraulico

Sc-041/Cn-002 - Controllo tenuta tubazioni e valvole

Procedura: Controllo a vista

Frequenza: 360 giorni

Controllare dell'integrità delle tubazioni con attenzione ai raccordi tra tronchi di tubo e tra tubi ed apparecchi utilizzatori

Regolazione del serraggio dei premistoppa sugli steli ed eventuale sostituzione degli organi di tenuta.

Requisiti da verificare: *-Contenimento della portata dei fluidi, -Controllo della tenuta, -Resistenza meccanica valvole*

Anomalie: *-Corrosione delle tubazioni di adduzione, -Difetti ai raccordi o alle connessioni, -Difetti alle valvole, -Incrostazioni*

Ditte Specializzate: Idraulico

Sc-041/Cn-003 - Verifica coibentazione

Procedura: Controllo a vista

Frequenza: 360 giorni

Controllo dell'integrità delle coibentazioni con eventuale ripristino

Requisiti da verificare: *-Resistenza meccanica tubazioni*

Anomalie: *-Corrosione delle tubazioni di adduzione, -Difetti ai raccordi o alle connessioni, -Difetti alle valvole, -Incrostazioni*

Ditte Specializzate: Idraulico

Sc-041/Cn-004 - Verifica manovrabilità valvole

Procedura: Controllo

Frequenza: 360 giorni

Verificare che tutti gli organi di intercettazione siano funzionanti e verificare che non si blocchino.

Requisiti da verificare: *-Controllo della tenuta, -Resistenza meccanica valvole*

Anomalie: *-Corrosione delle tubazioni di adduzione, -Difetti ai raccordi o alle connessioni, -Difetti alle valvole, -Incrostazioni*

Ditte Specializzate: Idraulico

Interventi eseguibili dal personale specializzato

Sc-041/In-001 - Pulizia

Frequenza: 180 giorni

Pulizia delle tubazioni e dei filtri dell'impianto.

Ditte Specializzate: Idraulico

Valvole a saracinesca - Su_007/Co-016/Sc-042

La manutenzione o la riparazione delle reti di distribuzioni necessitano di circuiti intercettabili in modo da poter intervenire su ogni singolo tratto senza perdere la funzionalità dell'intero impianto. L'individuazione dei tratti specifici avviene attraverso valvole o saracinesche (in acciaio, bronzo, ottone o ghisa).

Le valvole a tappo, o a globo, sono formate da un otturatore sagomato che viene portato a chiudere un orifizio di passaggio ricavato nel corpo della valvola. Sono adatte a eseguire la regolazione di circuiti di acqua calda e fredda, di oli e di gas.

Le valvole a farfalla sono molto utilizzate nelle reti di distribuzione di grande diametro. In queste valvole la chiusura si realizza facendo ruotare un disco attorno al suo asse, posto in direzione verticale. Permettono di ottenere la chiusura rapida dei circuiti.

Le saracinesche, usate solo per l'apertura e la chiusura dei circuiti e non adatte per la regolazione, sono formate da un otturatore a cuneo o a diaframma, mosso in una sede apposita attraverso un volantino collegato a un albero filettato. Si utilizzano per acqua calda e fredda, per gas e olii.

Diagnostica:

Cause possibili delle anomalie:

Generalmente i guasti o le anomalie possono essere il risultato di errori di concezione o di installazione.

Origine dei guasti agli organi di produzione:

Per gli impianti di riscaldamento (caldaia a gasolio, a gas o elettriche, bruciatore, etc.):

- pressione insufficiente;
- ventilazione difettosa;
- difetti di regolazione.

Origine delle anomalie degli organi di distribuzione (tubature, filtri, guaine)

Le fughe possono essere originate da:

- una corrosione;
- difetti ai raccordi o alle connessioni;
- una impossibilità di dilatazione.

Le perdite di carico idraulico o aerauliche possono essere originate da:

- un errore di concezione;
- un errore di realizzazione;
- incrostazioni;
- intasamento;
- incrostazioni dei filtri o delle guaine;
- la distribuzione parziale delle guaine;
- difetti agli organi terminali.

Origini delle anomalie agli organi terminali:

- fughe al livello dei raccordi;
- cattiva regolazione;
- uso scorretto.

Origine delle anomalie degli organi di comando:

- difetti di taratura;
- rottura del circuito.

Sc-042/Re-055 - Requisito: Resistenza a manovre e sforzi d'uso valvole

Classe Requisito: Di stabilità

Le valvole devono essere in grado di contrastare in modo efficace il prodursi di deformazioni o rotture in seguito ad operazioni di manovra o di utilizzo.

Prestazioni: *Sotto l'azione di sollecitazioni derivanti da manovre e sforzi d'uso, le valvole ed i relativi dispositivi di tenuta devono conservare inalterate le caratteristiche funzionali assicurando comunque i livelli prestazionali di specifica.*

Livello minimo per la prestazione: *Il diametro del volantino e la pressione massima differenziale (alla quale può essere manovrata la valvola a saracinesca senza by-pass) sono quelli indicati dalla norma di settore.*

Sc-042/Re-074 - Requisito: Resistenza meccanica valvole

Classe Requisito: Di stabilità

Le valvole devono essere realizzate con materiali in grado di contrastare in modo efficace il prodursi di deformazioni o rotture sotto l'azione di determinate sollecitazioni.

Prestazioni: *Le valvole e le saracinesche devono essere idonee ad assicurare stabilità e resistenza all'azione di sollecitazioni meccaniche in modo da garantire durata e funzionalità nel tempo garantendo allo stesso tempo la sicurezza degli utenti.*

Livello minimo per la prestazione: *Devono essere rispettati i livelli previsti in sede di progetto.*

Anomalie Ricontrabili:

Sc-042/An-001 - Anomalie dell'otturatore

Difetti di funzionamento dell'otturatore a cuneo della saracinesca.

Sc-042/An-002 - Difetti ai raccordi o alle connessioni

Perdite del fluido in prossimità dei raccordi, delle valvole e delle saracinesche dovute a errori o sconessioni delle giunzioni.

Sc-042/An-003 - Difetti alle valvole

Difetti di funzionamento delle valvole dovuti ad errori di posa in opera o al cattivo dimensionamento delle stesse.

Sc-042/An-004 - Difetti del volantino

Difetti di funzionamento del volantino di manovra dovuti a mancanza di sostanza lubrificante (oli, grassi, ecc.).

Sc-042/An-005 - Difetti della guarnizione

Difetti della guarnizione di tenuta dell'asta.

Sc-042/An-006 - Difetti dell'anello a bicono

Difetti di funzionamento dell'anello a bicono.

Sc-042/An-007 - Difetti di serraggio

Difetti di serraggio dei bulloni della camera a stoppa o dei bulloni del premistoppa che causano perdite di pressione del fluido.

Sc-042/An-008 - Difetti di tenuta

Difetti di tenuta delle guarnizioni del premistoppa o della camera a stoppa che provocano perdite di fluido.

Sc-042/An-009 - Incrostazioni

Accumuli di materiale di deposito all'interno delle tubazioni ed in prossimità dei filtri che causano perdite o rotture delle tubazioni.

Controlli eseguibili dal personale specializzato**Sc-042/Cn-001 - Controllo dello stato**

Procedura: Controllo
Frequenza: 360 giorni

Controllo del corretto funzionamento delle valvole e delle saracinesche e della facilità di manovra..

Requisiti da verificare: -Comodità di uso e manovra, -Contenimento della portata dei fluidi, -Resistenza a manovre e sforzi d'uso valvole, -Resistenza meccanica valvole

Anomalie: -Difetti ai raccordi o alle connessioni, -Difetti alle valvole, -Difetti della guarnizione, -Incrostazioni

Ditte Specializzate: Idraulico

Sc-042/Cn-002 - Verifica coibente

Procedura: Controllo
Frequenza: 360 giorni

Controllo delle condizioni del coibente ed eventuale ripristino

Anomalie: -Difetti ai raccordi o alle connessioni, -Difetti alle valvole, -Difetti della guarnizione, -Incrostazioni

Ditte Specializzate: Idraulico

Sc-042/Cn-003 - Verifica tenuta

Procedura: Revisione
Frequenza: 360 giorni

Sistemazione del serraggio dei premistoppa sugli steli e sostituzione degli organi di tenuta in caso di necessità.

Requisiti da verificare: -Controllo della tenuta, -Resistenza meccanica valvole

Anomalie: -Difetti ai raccordi o alle connessioni, -Difetti alle valvole, -Difetti della guarnizione, -Incrostazioni

Ditte Specializzate: Idraulico

Interventi eseguibili dal personale specializzato**Sc-042/In-001 - Lubrificazione**

Frequenza: 180 giorni

Lubrificazione delle filettature e dei rubinetti con prodotti specifici e consigliati dalla case produttrici.

Ditte Specializzate: Idraulico

Sc-042/In-002 - Registrazione premistoppa

Frequenza: 180 giorni

Eseguire una registrazione del premistoppa serrando i dadi e le guarnizioni per evitare fuoriuscite di fluido.

Ditte Specializzate: Termoidraulico

Sc-042/In-003 - Sostituzione

Frequenza: Quando occorre

Effettuare la sostituzione delle valvole quando deteriorate con valvole dello stesso tipo ed idonee alle pressioni previste per il funzionamento.

Ditte Specializzate: Termoidraulico

Vaso di espansione aperto - Su_007/Co-016/Sc-043

Il vaso di espansione aperto è costituito da un contenitore in cui il fluido contenuto nell'impianto si può espandere liberamente. Esso si situa nel punto più alto raggiunto dal fluido termovettore in circolazione e si connette alla rete di distribuzione attraverso più condotti.

Diagnostica:

Cause possibili delle anomalie:

Generalmente i guasti o le anomalie possono essere il risultato di errori di concezione o di installazione.

Origine dei guasti agli organi di produzione:

Per gli impianti di riscaldamento (caldaia a gasolio, a gas o elettriche, bruciatore, etc.):

- pressione insufficiente;
- ventilazione difettosa;
- difetti di regolazione.

Origine delle anomalie degli organi di distribuzione (tubature, filtri, guaine)

Le fughe possono essere originate da:

- una corrosione;
- difetti ai raccordi o alle connessioni;
- una impossibilità di dilatazione.

Le perdite di carico idraulico o aerauliche possono essere originate da:

- un errore di concezione;
- un errore di realizzazione;
- incrostazioni;
- intasamento;
- incrostazioni dei filtri o delle guaine;
- la distribuzione parziale delle guaine;
- difetti agli organi terminali.

Origini delle anomalie agli organi terminali:

- fughe al livello dei raccordi;
- cattiva regolazione;
- uso scorretto.

Origine delle anomalie degli organi di comando:

- difetti di taratura;
- rottura del circuito.

Anomalie Ricontrabili:

Sc-043/An-001 - Corrosione

Corrosione del vaso e degli accessori.

Sc-043/An-002 - Difetti di coibentazione

Difetti di coibentazione del vaso.

Sc-043/An-003 - Difetti di regolazione

Difetti di regolazione dei dispositivi di controllo e taratura.

Sc-043/An-004 - Difetti di tenuta

Difetti di tenuta di tubi e valvole.

Controlli eseguibili dal personale specializzato

Sc-043/Cn-001 - Controllo dello stato

Procedura: Controllo
Frequenza: 360 giorni

Controllare il vaso di espansione ed in particolare:

- che il tubo di sfogo non sia occluso;
- che il coibente abbia uno strato coibente adeguato;
- che non siano presenti corrosioni e perdite di liquido.

Requisiti da verificare: *-Contenimento della portata dei fluidi, -Contenimento della temperatura dei fluidi, -Contenimento delle dispersioni di calore, -Contenimento dell'umidità dell'aria ambiente*

Anomalie: *-Corrosione, -Difetti di regolazione, -Difetti di tenuta*

Ditte Specializzate: Termoidraulico

Interventi eseguibili dal personale specializzato

Sc-043/In-001 - Pulizia

Frequenza: 360 giorni

Pulizia mediante lavaggio del vaso.

Ditte Specializzate: Termoidraulico

Sc-043/In-002 - Revisione pompa

Frequenza: 1200 giorni

Revisione della pompa in officine specializzate, circa ogni 10.000 ore di funzionamento. Ipotizzando, pertanto, un uso giornaliero di 8 ore, dovrà prevedersi la revisione della pompa circa ogni 40 mesi.

Ditte Specializzate: Termoidraulico

Vaso di espansione chiuso - Su_007/Co-016/Sc-044

Il vaso di espansione chiuso è prodotto in maniera da compensare le variazioni di volume del fluido dell'impianto mediante variazioni di volume connesse con la compressione di una massa di gas in essi contenuta.

Negli impianti con questo tipo di vaso di espansione, l'acqua non entra mai in contatto con l'atmosfera

Diagnostica:

Cause possibili delle anomalie:

Generalmente i guasti o le anomalie possono essere il risultato di errori di concezione o di installazione.

Origine dei guasti agli organi di produzione:

Per gli impianti di riscaldamento (caldaia a gasolio, a gas o elettriche, bruciatore, etc.):

- pressione insufficiente;
- ventilazione difettosa;
- difetti di regolazione.

Origine delle anomalie degli organi di distribuzione (tubature, filtri, guaine)

Le fughe possono essere originate da:

- una corrosione;
- difetti ai raccordi o alle connessioni;
- una impossibilità di dilatazione.

Le perdite di carico idraulico o aerauliche possono essere originate da:

- un errore di concezione;
- un errore di realizzazione;
- incrostazioni;
- intasamento;
- incrostazioni dei filtri o delle guaine;
- la distribuzione parziale delle guaine;
- difetti agli organi terminali.

Origini delle anomalie agli organi terminali:

- fughe al livello dei raccordi;
- cattiva regolazione;
- uso scorretto.

Origine delle anomalie degli organi di comando:

- difetti di taratura;
- rottura del circuito.

Anomalie Ricontrabili:

Sc-044/An-001 - Corrosione

Corrosione del vaso e degli accessori.

Sc-044/An-002 - Difetti di coibentazione

Difetti di coibentazione del vaso.

Sc-044/An-003 - Difetti di regolazione

Difetti di regolazione dei dispositivi di controllo e taratura.

Sc-044/An-004 - Difetti di tenuta

Difetti di tenuta di tubi e valvole.

Controlli eseguibili dal personale specializzato

Sc-044/Cn-001 - Controllo dello stato

Procedura: Controllo
Frequenza: 360 giorni

Controllare il vaso di espansione ed in particolare:

- che il tubo di sfogo non sia occluso;
- che il coibente abbia uno strato coibente adeguato;
- che non siano presenti corrosioni e perdite di liquido.

Requisiti da verificare: -Contenimento della temperatura dei fluidi, -Contenimento delle dispersioni di calore, -Contenimento dell'umidità dell'aria ambiente, -Efficienza

Anomalie: -Corrosione, -Difetti di coibentazione, -Difetti di regolazione, -Difetti di tenuta

Ditte Specializzate: Termoidraulico

Interventi eseguibili dal personale specializzato

Sc-044/In-001 - Pulizia**Frequenza:** 360 giorni

Pulizia mediante lavaggio del vaso.
Ditte Specializzate: Termoidraulico

Sc-044/In-002 - Revisione pompa**Frequenza:** 1200 giorni

Revisione della pompa in officine specializzate, circa ogni 10.000 ore di funzionamento. Ipotizzando, pertanto, un uso giornaliero di 8 ore, dovrà prevedersi la revisione della pompa circa ogni 40 mesi.

Ditte Specializzate: Termoidraulico

Sc-044/In-003 - Ricarica gas**Frequenza:** Quando occorre

Integrazione del gas del vaso di espansione alla pressione stabilita dalla casa produttrice.

Ditte Specializzate: Termoidraulico

Condotto di evacuazione e canna fumaria - Su_007/Co-016/Sc-045

Gli evacuatori di fumo e di calore permettono, in caso di incendio, la evacuazione di fumi e gas caldi secondo lo schema di funzionamento.

La canna fumaria è un condotto che raccoglie i fumi della combustione realizzata solitamente con elementi prefabbricati che realizzano un collettore in cui vengono convogliati i prodotti della combustione.

Diagnostica:**Cause possibili delle anomalie:**

Generalmente i guasti o le anomalie possono essere il risultato di errori di concezione o di installazione.

Origine dei guasti agli organi di produzione:

Per gli impianti di riscaldamento (caldaia a gasolio, a gas o elettriche, bruciatore, etc.):

- pressione insufficiente;
- ventilazione difettosa;
- difetti di regolazione.

Origine delle anomalie degli organi di distribuzione (tubature, filtri, guaine)

Le fughe possono essere originate da:

- una corrosione;
- difetti ai raccordi o alle connessioni;
- una impossibilità di dilatazione.

Le perdite di carico idraulico o aerauliche possono essere originate da:

- un errore di concezione;
- un errore di realizzazione;
- incrostazioni;
- intasamento;
- incrostazioni dei filtri o delle guaine;
- la distribuzione parziale delle guaine;
- difetti agli organi terminali.

Origini delle anomalie agli organi terminali:

- fughe al livello dei raccordi;
- cattiva regolazione;
- uso scorretto.

Origine delle anomalie degli organi di comando:

- difetti di taratura;
- rottura del circuito.

Sc-045/Re-069 - Requisito: Resistenza meccanica condotti di evacuazione

Classe Requisito: Di stabilità

Gli elementi ed i materiali del condotto di evacuazione e canne fumarie devono essere in grado di contrastare in modo efficace il prodursi di deformazioni o rotture sotto l'azione di forze.

Prestazioni: *Gli elementi ed i materiali dei camini devono essere idonei ad assicurare stabilità e resistenza all'azione di sollecitazioni che possono verificarsi nelle normali condizioni di funzionamento in modo tale da garantire la sicurezza degli utenti.*

Livello minimo per la prestazione: *I camini devono garantire:*

- resistenza a compressione;
- resistenza a trazione;
- resistenza a carichi laterali dovuti a una pressione di riferimento generata dalla velocità del vento di 1,5 kN/m²;
- resistenza all'abrasione e agli effetti dovuti alla pulizia interna.

Sc-045/Re-075 - Requisito: Sicurezza d'uso condotti di evacuazione

Classe Requisito: Protezione dai rischi d'intervento

Gli elementi ed i materiali dei condotti di evacuazione e canne fumarie devono garantire una certa temperatura della superficie sotto l'azione del fuoco in modo da tutelare gli utenti da eventuali contatti accidentali con essa.

Prestazioni: *I materiali utilizzati per realizzare i camini devono essere atti a conservare, per un determinato periodo di tempo, una certa temperatura sotto l'azione del fuoco, nonché una capacità a non lasciare passare fumi né tantomeno a produrre fiamme o vapori oltre ad una capacità di non trasmettere il calore.*

Livello minimo per la prestazione: *La temperatura massima della superficie interna del camino deve essere conforme alla EN 563.*

Anomalie Ricontrabili:**Sc-045/An-001 - Accumulo e depositi**

Accumulo di materiale e depositi sulle superfici interne dei tiraggi dei camini con conseguente limitazione di sfogo degli aeriformi nell'atmosfera.

Sc-045/An-002 - Anomalie degli sportelli

Difetti di apertura degli sportelli di ispezione dei camini.

Sc-045/An-003 - Deposito superficiale

Accumulo di materiale e di incrostazioni di diversa consistenza, spessore e aderenza diversa.

Sc-045/An-004 - Difetti di ancoraggio

Difetti nell'installazione ed ancoraggio degli evacuatori di fumo e di calore alla copertura con conseguente rischio di crollo delle parti.

Sc-045/An-005 - Difetti di tenuta fumi

Difetti di tenuta della canna fumaria evidenziati da passaggio di fumi lungo la canna fumaria.

Sc-045/An-006 - Difetti di tiraggio

Difetti di funzionamento della canna fumaria che provoca un ritorno dei fumi della combustione.

Sc-045/An-007 - Distacco

Distacco degli elementi costituenti gli accessi dai dispositivi di fissaggio.

Sc-045/An-008 - Fessurazioni, microfessurazioni

Incrinature localizzate interessanti lo spessore degli elementi terminali della copertura.

Sc-045/An-009 - Penetrazione e ristagni d'acqua

Comparsa di macchie da umidità e/o gocciolamento localizzato in prossimità degli elementi terminali.

Sc-045/An-010 - Presenza di vegetazione

Presenza di vegetazione caratterizzata dalla formazione di licheni, muschi e piante in prossimità di superfici o giunti degradati.

Sc-045/An-011 - Rottura

Rottura delle canalizzazioni di alimentazione e di evacuazione.

Controlli eseguibili dal personale specializzato**Sc-045/Cn-001 - Controllo dello stato**

Procedura: Ispezione a vista
Frequenza: 360 giorni

Verifica della funzionalità dei condotti, della coibentazione e dei comignoli.

Requisiti da verificare: -Controllo della tenuta, -Sicurezza d'uso condotti di evacuazione

Anomalie: -Difetti di ancoraggio, -Difetti di tenuta fumi, -Difetti di tiraggio, -Fessurazioni, microfessurazioni

Ditte Specializzate: Fuochista

Sc-045/Cn-002 - Verifica di tenuta

Procedura: Ispezione strumentale
Frequenza: 730 giorni

Controllo della tenuta dei fumi delle canne fumarie e dei comignoli con misurazioni. Il controllo è soddisfacente se la differenza di anidride carbonica misurata all'uscita del generatore e quella misurata alla base ed alla sommità del camino rientra nei parametri previsti dalla normativa vigente.

Requisiti da verificare: -Resistenza meccanica condotti di evacuazione, -Sicurezza d'uso condotti di evacuazione

Anomalie: -Difetti di ancoraggio, -Difetti di tenuta fumi, -Difetti di tiraggio, -Fessurazioni, microfessurazioni

Ditte Specializzate: Fuochista

Sc-045/Cn-003 - Verifica tiraggio

Procedura: Ispezione strumentale
Frequenza: 360 giorni

Controllare lo smaltimento dei fumi della combustione e in particolare che esso avvenga liberamente mediante misurazioni della capacità di tiraggio dell'impianto. Controllare che questi valori siano conformi ai valori di collaudo.

Requisiti da verificare: -Controllo della tenuta, -Sicurezza d'uso condotti di evacuazione, -Stabilità chimico reattiva

Anomalie: -Difetti di ancoraggio, -Difetti di tenuta fumi, -Difetti di tiraggio, -Fessurazioni, microfessurazioni

Ditte Specializzate: Fuochista

Interventi eseguibili dal personale specializzato**Sc-045/In-001 - Manutenzione canne**

Frequenza: Quando occorre

Sostituzione o ripristino degli elementi delle canne fumarie, dei camini o delle camerette di raccolta.

Ditte Specializzate: Fuochista

Sc-045/In-002 - Pulizia

Frequenza: 360 giorni

Pulizia degli elementi dell'impianto (dei condotti di fumo, dei camini, delle camere di raccolta alla base dei camini) con uso di aspiratori e raccogliendo successivamente in appositi contenitori i residui della pulizia.

Ditte Specializzate: Fuochista

Coibentazione - Su_007/Co-016/Sc-046

Le tubazioni adibite al trasporto dei fluidi termovettori devono essere opportunamente protette con uno strato di coibente. Questo viene generalmente realizzato con lana di vetro, materiali sintetico ed altro.

Diagnostica:

Cause possibili delle anomalie:

Generalmente i guasti o le anomalie possono essere il risultato di errori di concezione o di installazione.

Origine dei guasti agli organi di produzione:

Per gli impianti di riscaldamento (caldaia a gasolio, a gas o elettriche, bruciatore, etc.):

- pressione insufficiente;
- ventilazione difettosa;
- difetti di regolazione.

Origine delle anomalie degli organi di distribuzione (tubature, filtri, guaine)

Le fughe possono essere originate da:

- una corrosione;
- difetti ai raccordi o alle connessioni;
- una impossibilità di dilatazione.

Le perdite di carico idraulico o aeruliche possono essere originate da:

- un errore di concezione;
- un errore di realizzazione;
- incrostazioni;
- intasamento;
- incrostazioni dei filtri o delle guaine;
- la distribuzione parziale delle guaine;
- difetti agli organi terminali.

Origini delle anomalie agli organi terminali:

- fughe al livello dei raccordi;
- cattiva regolazione;
- uso scorretto.

Origine delle anomalie degli organi di comando:

- difetti di taratura;
- rottura del circuito.

Sc-046/Re-068 - Requisito: Resistenza meccanica coibenti

Classe Requisito: Di stabilità

I materiali coibenti devono essere in grado di non subire disgregazioni sotto l'azione dei carichi che si verificano durante il funzionamento.

Prestazioni: *I materiali coibenti non devono alterare la loro conformazione se sottoposti a condizioni di carico gravose (alte temperature, sovraccarichi, infiltrazioni i acqua).*

Livello minimo per la prestazione: *I livelli minimi dipendono dal tipo di materiale coibente utilizzato.*

Anomalie Ricontrabili:

Sc-046/An-001 - Anomalie coibente

Difetti dello strato coibente dovuti a cattiva posa in opera.

Sc-046/An-002 - Difetti di tenuta

Difetti di tenuta dello strato coibente di protezione.

Sc-046/An-003 - Mancanze

Mancanza di strato di coibente sui canali.

Controlli eseguibili dal personale specializzato

Sc-046/Cn-001 - Controllo dello stato

Procedura: Controllo a vista

Frequenza: 180 giorni

Verificare lo stato di tenuta del coibente delle tubazioni in occasione dei fermi degli impianti o ad inizio stagione.

Requisiti da verificare: -Resistenza meccanica coibenti

Anomalie: -Anomalie coibente , -Difetti di tenuta , -Mancanze

Ditte Specializzate: Termoidraulico

Interventi eseguibili dal personale specializzato

Sc-046/In-001 - Rifacimento

Frequenza: 730 giorni

Eseguire il rifacimento degli strati di coibente deteriorati o mancanti.

Ditte Specializzate: Termoidraulico

Sc-046/In-002 - Sostituzione coibente

Frequenza: 5475 giorni

Eseguire la sostituzione dello strato coibente quando deteriorato.

Ditte Specializzate: Termoidraulico

Contatori gas - Su_007/Co-016/Sc-047

I contatori sono strumenti che consentono di registrare attraverso strumenti misuratori i consumi di gas (registrati su appositi totalizzatori detti tamburelli).

Diagnostica:

Cause possibili delle anomalie:

Generalmente i guasti o le anomalie possono essere il risultato di errori di concezione o di installazione.

Origine dei guasti agli organi di produzione:

Per gli impianti di riscaldamento (caldaia a gasolio, a gas o elettriche, bruciatore, etc.):

- pressione insufficiente;
- ventilazione difettosa;
- difetti di regolazione.

Origine delle anomalie degli organi di distribuzione (tubature, filtri, guaine)

Le fughe possono essere originate da:

- una corrosione;
- difetti ai raccordi o alle connessioni;
- una impossibilità di dilatazione.

Le perdite di carico idraulico o aerauliche possono essere originate da:

- un errore di concezione;
- un errore di realizzazione;
- incrostazioni;
- intasamento;
- incrostazioni dei filtri o delle guaine;
- la distribuzione parziale delle guaine;
- difetti agli organi terminali.

Origine delle anomalie agli organi terminali:

- fughe al livello dei raccordi;
- cattiva regolazione;
- uso scorretto.

Origine delle anomalie degli organi di comando:

- difetti di taratura;
- rottura del circuito.

Sc-047/Re-037 - Requisito: Controllo della tenuta contatori

Classe Requisito: Controllabilità tecnologica

I contatori devono essere realizzati con materiali in grado di evitare fughe di fluido.

Prestazioni: *I contatori devono sopportare, senza causare perdite, la pressione di esercizio salvo piccole tolleranze.*

Livello minimo per la prestazione: *Alla portata di 0,25 Q minima l'errore di misura non deve essere maggiore del 10% rispetto ai valori indicati dalla norma UNI 9788.*

Anomalie Ricontrabili:

Sc-047/An-001 - Anomalie del rivestimento

Difetti di tenuta dello strato protettivo dei contatori.

Sc-047/An-002 - Corrosione

Fenomeni di corrosione delle parti metalliche dei contatori.

Sc-047/An-003 - Difetti dei tamburelli

Difetti di funzionamento dei tamburelli indicatori dei volumi di consumo.

Sc-047/An-004 - Difetti di funzionamento elementi di controllo

Difetti di funzionamento dei dispositivi che consentono la verifica del corretto funzionamento dei contatori.

Sc-047/An-005 - Difetti dispositivi di regolazione

Difetti di funzionamento dei dispositivi di regolazione del contatore.

Sc-047/An-006 - Mancanza di lubrificazione

Mancanza di lubrificazione delle parti in movimento.

Sc-047/An-007 - Perdite di fluido

Perdite di fluido in prossimità dell'innesto del contatore sulla tubazione di adduzione.

Sc-047/An-008 - Rotture vetri

Anomalie o rotture dei vetri di protezione dei dispositivi indicatori.

Controlli eseguibili dal personale specializzato**Sc-047/Cn-001 - Controllo dello stato**

Procedura: Controllo a vista

Frequenza: 90 giorni

Verificare che i dispositivi indicatori dei consumi girino regolarmente e che non ci siano perdite del fluido soprattutto in prossimità degli attacchi tubazioni-contatore. Controllare che non ci siano fenomeni di corrosione in atto e che lo strato di protezione sia a tenuta.

Requisiti da verificare: -Controllo della tenuta contatori

Anomalie: -Anomalie del rivestimento , -Corrosione, -Difetti dei tamburelli , -Difetti di funzionamento elementi di controllo , -Difetti dispositivi di regolazione , -Mancanza di lubrificazione , -Perdite di fluido , -Rotture vetri

Ditte Specializzate: Tecnici di livello superiore

Interventi eseguibili dal personale specializzato**Sc-047/In-001 - Lubrificazione**

Frequenza: 360 giorni

Eseguire la lubrificazione delle parti in movimento del contatore.

Ditte Specializzate: Tecnici di livello superiore

Sc-047/In-002 - Registrazione

Frequenza: 180 giorni

Verificare e registrare gli attacchi delle tubazioni al contatore per evitare perdite.

Ditte Specializzate: Tecnici di livello superiore

Sc-047/In-003 - Taratura

Frequenza: Quando occorre

Eseguire la taratura del contatore quando necessario.

Ditte Specializzate: Tecnici di livello superiore

Pompe di calore - Su_007/Co-016/Sc-048

Nella centrale termica troviamo le pompe per la circolazione del fluido termovettore tra generatore di calore e impianto di erogazione. Ogni pompa è formata da una coclea e da una girante; la coclea è di ghisa o di ferro, la girante è di ghisa o di ottone nelle pompe centrifughe, di acciaio in quelle a ruotismi. Un motore elettrico, quasi sempre esterno alla pompa, conferisce la forza motrice necessaria; nelle unità più piccole il motore fa corpo unico con la girante e si trova, quindi, immerso nel liquido movimentato. In questo caso è opportuno tenere ben separate le parti elettriche dell'apparecchio dal liquido. Quando il motore è esterno alla parte meccanica della pompa vi è collegato per mezzo di un albero che serve a trasmettere il moto. L'effetto rotante del complesso motore-girante potrebbe provocare delle vibrazioni, per questa ragione, soprattutto per le unità di una certa potenza, l'apparecchio si installa su un basamento elastico per attutirle. Le pompe che si utilizzano nei tradizionali impianti di riscaldamento sono di solito di tipo centrifugo, definite in tal modo perché trasmettono la spinta necessaria al liquido per mezzo della forza centrifuga sviluppata dalla girante e trasformata in energia di pressione dalla coclea.

Diagnostica:**Cause possibili delle anomalie:**

Generalmente i guasti o le anomalie possono essere il risultato di errori di concezione o di installazione.

Origine dei guasti agli organi di produzione:

Per gli impianti di riscaldamento (caldaia a gasolio, a gas o elettriche, bruciatore, etc.):

- pressione insufficiente;
- ventilazione difettosa;
- difetti di regolazione.

Origine delle anomalie degli organi di distribuzione (tubature, filtri, guaine)

Le fughe possono essere originate da:

- una corrosione;
- difetti ai raccordi o alle connessioni;
- una impossibilità di dilatazione.

Le perdite di carico idraulico o aerauliche possono essere originate da:

- un errore di concezione;
- un errore di realizzazione;
- incrostazioni;
- intasamento;
- incrostazioni dei filtri o delle guaine;
- la distribuzione parziale delle guaine;
- difetti agli organi terminali.

Origini delle anomalie agli organi terminali:

- fughe al livello dei raccordi;
- cattiva regolazione;
- uso scorretto.

Origine delle anomalie degli organi di comando:

- difetti di taratura;
- rottura del circuito.

Sc-048/Re-049 - Requisito: Efficienza pompe di calore

Classe Requisito: Funzionalità tecnologica

Le pompe di calore devono essere realizzate con materiali idonei a garantire nel tempo le proprie capacità di rendimento così da garantire la funzionalità dell'impianto.

Prestazioni: *Per garantire la funzionalità tecnologica dell'impianto deve essere garantita la qualità della progettazione, della fabbricazione e dell'installazione dei materiali e componenti nel rispetto delle disposizioni normative.*

Livello minimo per la prestazione: *Il coefficiente di prestazione (COP) delle pompe di calore non deve essere inferiore a 2,65 mentre quello delle elettropompe ed elettroventilatori non deve essere inferiore al 70%.*

Anomalie Ricontrabili:

Sc-048/An-001 - Anomalie delle batterie

Incrostazioni delle batterie dell'evaporatore che causano malfunzionamenti.

Sc-048/An-002 - Anomalie delle cinghie

Difetti di tensione delle cinghie.

Sc-048/An-003 - Corrosione

Fenomeni di corrosione della coclea o della girante.

Sc-048/An-004 - Difetti dei morsetti

Difetti di connessione dei morsetti.

Sc-048/An-005 - Incrostazioni

Depositi di materiale sui filtri.

Sc-048/An-006 - Perdite di carico

Valori della pressione non rispondenti a quelli di esercizio.

Sc-048/An-007 - Perdite di olio

Perdite d'olio che si verificano con presenza di macchie d'olio sul pavimento.

Sc-048/An-008 - Rumorosità

Presenza di rumori anomali o livello di rumorosità non nei valori di norma.

Controlli eseguibili dal personale specializzato

Sc-048/Cn-001 - Controllo dello stato

Procedura: Ispezione a vista

Frequenza: 180 giorni

Verificare, ad inizio stagione, lo stato della pompa, che l'aria sia spurgata e che il senso di rotazione sia corretto. Verificare tutti gli organi di tenuta per accertarsi che non vi siano perdite eccessive e che il premitraccia non lasci passare l'acqua.

Requisiti da verificare: *-Affidabilità, -Efficienza pompe di calore*

Anomalie: *-Anomalie delle batterie , -Anomalie delle cinghie , -Corrosione, -Difetti dei morsetti , -Incrostazioni , -Perdite di carico , -Perdite di olio , -Rumorosità*

Ditte Specializzate: Tecnici di livello superiore

Sc-048/Cn-002 - Controllo prevalenza

Procedura: Ispezione strumentale

Frequenza: 180 giorni

Verificare che i valori della pressione di mandata e di aspirazione siano conformi ai valori di collaudo effettuando una serie di misurazioni strumentali.

Requisiti da verificare: *-Contenimento della portata dei fluidi, -Efficienza pompe di calore*

Anomalie: *-Anomalie delle batterie , -Anomalie delle cinghie , -Corrosione, -Difetti dei morsetti , -Incrostazioni , -Perdite di carico , -Perdite di olio , -Rumorosità*

Ditte Specializzate: Tecnici di livello superiore

Sc-048/Cn-003 - Verifica livello olio

Procedura: Controllo a vista

Frequenza: 30 giorni

Verificare il livello dell'olio.

Requisiti da verificare: *-Efficienza pompe di calore*

Anomalie: *-Anomalie delle batterie , -Anomalie delle cinghie , -Corrosione, -Difetti dei morsetti , -Incrostazioni , -Perdite di carico , -Perdite di olio , -Rumorosità*

Ditte Specializzate: Tecnici di livello superiore

Interventi eseguibili dal personale specializzato

Sc-048/In-001 - Revisione generale

Frequenza: 360 giorni

Effettuare una disincrostazione meccanica e se necessario anche chimica biodegradabile della pompa e della girante nonché una lubrificazione dei cuscinetti. Eseguire una verifica sulle guarnizioni ed eventualmente sostituirle.

Ditte Specializzate: Tecnici di livello superiore

Sc-048/In-002 - Sostituzione accessori pompa

Frequenza: Quando occorre

Sostituire gli elementi accessori della pompa quali l'evaporatore, il condensatore e il compressore.

Ditte Specializzate: Tecnici di livello superiore

Sc-048/In-003 - Sostituzione elementi di regolazione

Frequenza: Quando occorre

Sostituire gli elementi di regolazione e controllo quali fusibili, orologio, pressostato, elettrovalvola, ecc.).

Ditte Specializzate: Tecnici di livello superiore

Sc-048/In-004 - Sostituzione pompa

Frequenza: 3650 giorni

Eseguire la sostituzione della pompa di calore quando usurata.

Ditte Specializzate: Tecnici di livello superiore

Recuperatori di energia - Su_007/Co-016/Sc-049

Sono realizzati a fascio tubiero con tubi in rame mandrinati a piastre tubiere in acciaio. L'acqua circola all'interno dei tubi e, quindi, il lato acqua è facilmente ispezionabile e pulibile rimuovendo i coperchi delle casse acqua. Questi apparecchi si applicano sia su gruppi frigoriferi raffreddati ad acqua che raffreddati ad aria. In tutti e due i casi si inserisce un recuperatore in ogni circuito frigorifero di cui è costituita l'unità di refrigerazione. Quando l'utenza collegata al recuperatore è sottoposta ad un carico, lo stesso recuperatore cede calore all'acqua che lo attraversa facendo condensare il refrigerante che circola sull'altro lato. In base al differente carico del circuito idraulico collegato al recuperatore, questo è capace di recuperare una percentuale del calore di condensazione che oscilla tra lo 0 e il 100%.

Diagnostica:

Cause possibili delle anomalie:

Generalmente i guasti o le anomalie possono essere il risultato di errori di concezione o di installazione.

Origine dei guasti agli organi di produzione:

Per gli impianti di riscaldamento (caldaia a gasolio, a gas o elettriche, bruciatore, etc.):

- pressione insufficiente;
- ventilazione difettosa;
- difetti di regolazione.

Origine delle anomalie degli organi di distribuzione (tubature, filtri, guaine)

Le fughe possono essere originate da:

- una corrosione;
- difetti ai raccordi o alle connessioni;
- una impossibilità di dilatazione.

Le perdite di carico idraulico o aerauliche possono essere originate da:

- un errore di concezione;
- un errore di realizzazione;
- incrostazioni;
- intasamento;
- incrostazioni dei filtri o delle guaine;
- la distribuzione parziale delle guaine;
- difetti agli organi terminali.

Origini delle anomalie agli organi terminali:

- fughe al livello dei raccordi;
- cattiva regolazione;
- uso scorretto.

Origine delle anomalie degli organi di comando:

- difetti di taratura;
- rottura del circuito.

Sc-049/Re-050 - Requisito: Efficienza recuperatori di calore

Classe Requisito: Di funzionamento

I recuperatori di calore devono essere realizzati con materiali in grado di garantire un'efficienza di rendimento.

Prestazioni: *I recuperatori di calore devono funzionare in modo da garantire in ogni momento i valori di progetto della temperatura, dell'umidità e dell'entalpia.*

Livello minimo per la prestazione: *L'efficienza dipende dal tipo di recuperatore e dalle portate in massa secondo quanto indicato nella norma*

UNI 9953.

Anomalie Ricontrabili:

Sc-049/An-001 - Anomalie del termostato

Difetti di funzionamento del termostato e/o del sistema di regolazione della temperatura dell'acqua.

Sc-049/An-002 - Depositi di materiale

Accumuli di materiale (fanghi, polvere, ecc.) all'interno dei recuperatori.

Sc-049/An-003 - Difetti di tenuta

Perdite del fluido attraverso i fasci tubieri del recuperatore di calore.

Sc-049/An-004 - Sbalzi di temperatura

Differenza di temperatura tra il fluido in ingresso e quello in uscita.

Controlli eseguibili dal personale specializzato

Sc-049/Cn-001 - Controllo dello stato

Procedura: Ispezione a vista
Frequenza: 180 giorni

Verificare lo stato degli scambiatori con particolare riguardo allo scambio acqua/acqua.

Requisiti da verificare: -*Efficienza recuperatori di calore*

Anomalie: -*Anomalie del termostato* , -*Depositi di materiale* , -*Difetti di tenuta* , -*Sbalzi di temperatura*

Ditte Specializzate: Termoidraulico

Sc-049/Cn-002 - Verifica della temperatura

Procedura: Ispezione strumentale
Frequenza: Quando occorre

Verificare che i valori della temperatura del fluido in entrata e in uscita siano quelli di esercizio.

Requisiti da verificare: -*Efficienza recuperatori di calore*

Anomalie: -*Anomalie del termostato* , -*Depositi di materiale* , -*Difetti di tenuta* , -*Sbalzi di temperatura*

Ditte Specializzate: Termoidraulico

Interventi eseguibili dal personale specializzato

Sc-049/In-001 - Pulizia

Frequenza: 180 giorni

Eseguire la disincrostazione dei circuiti primari e secondari.

Ditte Specializzate: Termoidraulico

Scambiatori di calore - Su_007/Co-016/Sc-050

Quasi sempre sono del tipo a piastre anche se a volte si adoperano quelli a fascio tubiero. Lo scambiatore è strutturato in modo tale da permettere un incremento delle piastre almeno del 30%. Le piastre devono essere assemblate in modo da far circolare il fluido più freddo nelle piastre esterne e il percorso del fluido caldo nello scambiatore deve avvenire dall'alto verso il basso, tutto ciò per ridurre le dispersioni termiche. Gli scambiatori di calore dell'acqua calda sanitaria sono disponibili in queste tipologie costruttive:

-un unico scambiatore diviso in due sezioni alimentate sul lato primario rispettivamente dal ritorno dello scambiatore del riscaldamento ambientale e dalla mandata della rete; le connessioni non possono essere tutte sulla testa fissa dello scambiatore e quindi per consentire lo smontaggio dell'unità si devono posizionare alcune connessioni flangiate sulle tubazioni di collegamento allo scambiatore;

-due scambiatori distinti collegati: uno per il preriscaldamento e uno per il riscaldamento finale. Le connessioni sono posizionate sulle testate fisse dei due scambiatori. Le testate e il telaio sono realizzati in acciaio al carbone, le piastre in acciaio inossidabile. Il materiale in cui si realizzano le guarnizioni deve poter garantire la tenuta alle condizioni di progetto meccanico; le guarnizioni e gli eventuali collanti devono essere privi di cloruri per impedire corrosioni del metallo. Il materiale più idoneo per i tiranti è l'acciaio al carbonio ad alta resistenza trattato con procedimento di zincatura.

Diagnostica:

Cause possibili delle anomalie:

Generalmente i guasti o le anomalie possono essere il risultato di errori di concezione o di installazione.

Origine dei guasti agli organi di produzione:

Per gli impianti di riscaldamento (caldaia a gasolio, a gas o elettriche, bruciatore, etc.):

-pressione insufficiente;

-ventilazione difettosa;

-difetti di regolazione.

Origine delle anomalie degli organi di distribuzione (tubature, filtri, guaine)

Le fughe possono essere originate da:

-una corrosione;

-difetti ai raccordi o alle connessioni;

-una impossibilità di dilatazione.

Le perdite di carico idraulico o aerauliche possono essere originate da:

- un errore di concezione;
- un errore di realizzazione;
- incrostazioni;
- intasamento;
- incrostazioni dei filtri o delle guaine;
- la distribuzione parziale delle guaine;
- difetti agli organi terminali.

Origini delle anomalie agli organi terminali:

- fughe al livello dei raccordi;
- cattiva regolazione;
- uso scorretto.

Origine delle anomalie degli organi di comando:

- difetti di taratura;
- rottura del circuito.

Sc-050/Re-051 - Requisito: Efficienza scambiatori di calore

Classe Requisito: Di funzionamento

Gli scambiatori di calore devono essere realizzati con materiali in grado di garantire un'efficienza di rendimento.

Prestazioni: *L'efficienza dello scambiatore di calore è il rapporto tra la potenza termica effettivamente scambiata e la potenza massima che è teoricamente possibile scambiare con un'apparecchiatura ideale usando gli stessi fluidi, le stesse portate e le stesse temperature all'ingresso.*

Livello minimo per la prestazione: *Devono essere rispettati i valori minimi indicati dalla norma UNI EN 305.*

Anomalie Ricontrabili:

Sc-050/An-001 - Anomalie del premistoppa

Difetti di funzionamento del premistoppa per cui si verifica il passaggio del combustibile anche a circuito chiuso.

Sc-050/An-002 - Anomalie del termostato

Difetti di funzionamento del termostato e/o del sistema di regolazione della temperatura dell'acqua.

Sc-050/An-003 - Anomalie delle valvole

Difetti di funzionamento delle valvole.

Sc-050/An-004 - Depositi di materiale

Accumuli di materiale (fanghi, polvere, ecc.) all'interno dei dispositivi.

Sc-050/An-005 - Difetti di serraggio

Difetti di tenuta dei serraggi delle flange e dei premistoppa.

Sc-050/An-006 - Difetti di tenuta

Perdite del fluido attraverso i fasci tubieri del recuperatore di calore.

Sc-050/An-007 - Fughe di vapore

Perdite di vapore nel caso di scambiatori a vapore.

Sc-050/An-008 - Sbalzi di temperatura

Differenza di temperatura tra il fluido in ingresso e quello in uscita.

Controlli eseguibili dal personale specializzato

Sc-050/Cn-001 - Controllo della temperatura

Procedura: Ispezione strumentale

Frequenza: Quando occorre

Verificare che i valori della temperatura del fluido in entrata e in uscita siano quelli di esercizio.

Requisiti da verificare: *-Efficienza scambiatori di calore*

Anomalie: *-Anomalie del premistoppa , -Anomalie del termostato , -Anomalie delle valvole , -Depositi di materiale , -Difetti di serraggio , -Difetti di tenuta , -Fughe di vapore , -Sbalzi di temperatura*

Ditte Specializzate: Termoidraulico

Sc-050/Cn-002 - Controllo dello stato

Procedura: Ispezione a vista

Frequenza: 180 giorni

Verificare lo stato degli scambiatori con particolare allo scambio acqua/acqua. Controllare inoltre che il premistoppa sia funzionante e che le valvole siano ben serrate.

Requisiti da verificare: *-Efficienza scambiatori di calore*

Anomalie: *-Anomalie del premistoppa , -Anomalie del termostato , -Anomalie delle valvole , -Depositi di materiale , -Difetti di serraggio , -Difetti di tenuta , -Fughe di vapore , -Sbalzi di temperatura*

Ditte Specializzate: Termoidraulico

Sc-050/Cn-003 - Verifica strumentale

Procedura: Ispezione strumentale

Frequenza: 3650 giorni

Eseguire un controllo strumentale di tutti i dispositivi degli scambiatori.

Requisiti da verificare: -Efficienza scambiatori di calore

Anomalie: -Anomalie del premistoppa , -Anomalie del termostato , -Anomalie delle valvole , -Depositi di materiale , -Difetti di serraggio , -Difetti di tenuta , -Fughe di vapore , -Sbalzi di temperatura

Ditte Specializzate: Termoidraulico

Interventi eseguibili dal personale specializzato

Sc-050/In-001 - Pulizia

Frequenza: 180 giorni

Eseguire la disincrostazione dei circuiti primari e secondari.

Ditte Specializzate: Termoidraulico

Sc-050/In-002 - Sostituzione scambiatori

Frequenza: 5475 giorni

Eseguire la sostituzione degli scambiatori con altri dello stesso tipo di quelli utilizzati.

Ditte Specializzate: Termoidraulico

Scaricatori di condensa - Su_007/Co-016/Sc-051

Gli scaricatori di condensa sono valvole che automaticamente scaricano la condensa di un sistema contenente vapore.

Diagnostica:

Cause possibili delle anomalie:

Generalmente i guasti o le anomalie possono essere il risultato di errori di concezione o di installazione.

Origine dei guasti agli organi di produzione:

Per gli impianti di riscaldamento (caldaia a gasolio, a gas o elettriche, bruciatore, etc.):

- pressione insufficiente;
- ventilazione difettosa;
- difetti di regolazione.

Origine delle anomalie degli organi di distribuzione (tubature, filtri, guaine)

Le fughe possono essere originate da:

- una corrosione;
- difetti ai raccordi o alle connessioni;
- una impossibilità di dilatazione.

Le perdite di carico idraulico o aerauliche possono essere originate da:

- un errore di concezione;
- un errore di realizzazione;
- incrostazioni;
- intasamento;
- incrostazioni dei filtri o delle guaine;
- la distribuzione parziale delle guaine;
- difetti agli organi terminali.

Origini delle anomalie agli organi terminali:

- fughe al livello dei raccordi;
- cattiva regolazione;
- uso scorretto.

Origine delle anomalie degli organi di comando:

- difetti di taratura;
- rottura del circuito.

Sc-051/Re-039 - Requisito: Controllo della tenuta valvole

Classe Requisito: Funzionalità d'uso

Le valvole devono essere realizzate in modo da garantire la tenuta alla pressione d'acqua di esercizio ammissibile.

Prestazioni: *Le valvole ed i relativi accessori oltre a garantire la tenuta alla pressione interna devono garantire la tenuta all'entrata dall'esterno di aria, acqua e ogni corpo estraneo.*

Livello minimo per la prestazione: *Per verificare questo requisito una valvola viene sottoposta a prova con pressione e temperatura d'acqua secondo quanto indicato nel prospetto XII della norma UNI 9120. Al termine della prova non deve esserci alcuna perdita rilevabile visibilmente.*

Anomalie Ricontrabili:

Sc-051/An-001 - Anomalie dei giunti

Difetti di tenuta dei giunti.

Sc-051/An-002 - Anomalie dei premistoppa

Difetti di funzionamento dei premistoppa.

Sc-051/An-003 - Anomalie dei servocomandi

Difetti di funzionamento dei servocomandi delle valvole scaricatrici di condensa.

Sc-051/An-004 - Anomalie dell'otturatore

Difetti di funzionamento dell'otturatore.

Sc-051/An-005 - Difetti di taratura

Difetti di taratura dei dispositivi di sicurezza e controllo quali manometri, termometri, pressostati di comando, resistenze di preriscaldamento.

Sc-051/An-006 - Incrostazioni

Accumuli di materiale di deposito all'interno delle tubazioni ed in prossimità dei filtri che causano perdite o rotture delle valvole.

Sc-051/An-007 - Perdite di acqua

Difetti di tenuta delle valvole con perdite d'acqua.

Sc-051/An-008 - Rumorosità

Eccessivo livello del rumore prodotto durante il funzionamento.

Sc-051/An-009 - Sbalzi di temperatura

Sbalzi di temperatura tra l'acqua in ingresso e l'acqua in uscita.

Controlli eseguibili dal personale specializzato**Sc-051/Cn-001 - Controllo dello stato**

Procedura: Ispezione a vista

Frequenza: 360 giorni

Effettuare un controllo generale delle valvole e che non ci siano perdite di acqua sugli attacchi. Verificare, inoltre, che non ci siano segni di degrado intorno agli organi di tenuta delle valvole. Verificare che i premistoppa non lascino passino fluido in caso di chiusura del sistema.

Requisiti da verificare: -Controllo della tenuta valvole

Anomalie: -Difetti di taratura , -Incrostazioni , -Perdite di acqua , -Sbalzi di temperatura

Ditte Specializzate: Specializzati vari

Interventi eseguibili dal personale specializzato**Sc-051/In-001 - Ingrassaggio valvole**

Frequenza: 180 giorni

Effettuare una pulizia con ingrassaggio delle valvole.

Ditte Specializzate: Specializzati vari

Sc-051/In-002 - Sostituzione valvole

Frequenza: 5475 giorni

Sostituire le valvole secondo le indicazioni fornite dal costruttore (generalmente 15 anni).

Ditte Specializzate: Specializzati vari

Servocomandi - Su_007/Co-016/Sc-052

I servocomandi sono dei dispositivi elettrici che consentono di regolare le valvole destinate alla regolazione della temperatura dei fluidi termovettori degli impianti di riscaldamento.

Diagnostica:**Cause possibili delle anomalie:**

Generalmente i guasti o le anomalie possono essere il risultato di errori di concezione o di installazione.

Origine dei guasti agli organi di produzione:

Per gli impianti di riscaldamento (caldaia a gasolio, a gas o elettriche, bruciatore, etc.):

- pressione insufficiente;
- ventilazione difettosa;
- difetti di regolazione.

Origine delle anomalie degli organi di distribuzione (tubature, filtri, guaine)

Le fughe possono essere originate da:

- una corrosione;
- difetti ai raccordi o alle connessioni;
- una impossibilità di dilatazione.

Le perdite di carico idraulico o aerauliche possono essere originate da:

- un errore di concezione;
- un errore di realizzazione;
- incrostazioni;
- intasamento;
- incrostazioni dei filtri o delle guaine;
- la distribuzione parziale delle guaine;
- difetti agli organi terminali.

Origini delle anomalie agli organi terminali:

-fughe al livello dei raccordi;
 -cattiva regolazione;
 -uso scorretto.

Origine delle anomalie degli organi di comando:
 -difetti di taratura;
 -rottura del circuito.

Sc-052/Re-054 - Requisito: Resistenza a manovre e sforzi d'uso servocomandi

Classe Requisito: Di stabilità

I servocomandi devono essere in grado di contrastare in modo efficace il prodursi di deformazioni o rotture in seguito ad operazioni di manovra o di utilizzo.

Prestazioni: Sotto l'azione di sollecitazioni derivanti da manovre e sforzi d'uso i servocomandi devono conservare inalterate le caratteristiche funzionali assicurando comunque i livelli prestazionali di specifica.

Livello minimo per la prestazione: La coppia o spinta nominale dovrà essere maggiore o uguale a 0,8 il valore dichiarato dal costruttore che deve essere indicato nella documentazione tecnica di corredo del servocomando.

Anomalie Ricontrabili:

Sc-052/An-001 - Anomalie degli interruttori di fine corsa

Difetti di funzionamento degli interruttori di fine corsa.

Sc-052/An-002 - Anomalie dei potenziometri

Difetti di funzionamento dei potenziometri di retroazione.

Sc-052/An-003 - Difetti delle molle

Difetti di funzionamento delle molle di ritorno automatico.

Sc-052/An-004 - Difetti di serraggio

Difetti di serraggio dei bulloni della camera a stoppa o dei bulloni del premistoppa che causano perdite di pressione del fluido.

Sc-052/An-005 - Difetti di tenuta

Difetti di tenuta delle guarnizioni del premistoppa o della camera a stoppa che provocano perdite di fluido.

Sc-052/An-006 - Incrostazioni

Depositi di materiale di varia natura (polveri, grassi, terreno) che provoca malfunzionamenti dei dispositivi di azionamento.

Controlli eseguibili dal personale specializzato

Sc-052/Cn-001 - Controllo dello stato

Procedura: Controllo a vista

Frequenza: 180 giorni

Verificare la funzionalità dei servocomandi effettuando una serie di manovre di apertura e chiusura.

Requisiti da verificare: -Resistenza a manovre e sforzi d'uso servocomandi

Anomalie: -Anomalie degli interruttori di fine corsa , -Anomalie dei potenziometri , -Difetti delle molle , -Difetti di serraggio , -Difetti di tenuta , -Incrostazioni

Ditte Specializzate: Termoidraulico

Interventi eseguibili dal personale specializzato

Sc-052/In-001 - Registrazione

Frequenza: Quando occorre

Eseguire una registrazione dei servocomandi quando si riscontrano differenze tra i valori della temperatura erogati e quelli di esercizio.

Ditte Specializzate: Termoidraulico

Termostati - Su_007/Co-016/Sc-053

Il termostato di ambiente è un dispositivo sensibile alla temperatura dell'aria che ha la funzione di mantenere, entro determinati parametri, la temperatura dell'ambiente nel quale è installato. Il funzionamento del termostato avviene tramite l'apertura e la chiusura di un dispositivo collegato ad un circuito elettrico.

Diagnostica:

Cause possibili delle anomalie:

Generalmente i guasti o le anomalie possono essere il risultato di errori di concezione o di installazione.

Origine dei guasti agli organi di produzione:

Per gli impianti di riscaldamento (caldaia a gasolio, a gas o elettriche, bruciatore, etc.):

- pressione insufficiente;
- ventilazione difettosa;
- difetti di regolazione.

Origine delle anomalie degli organi di distribuzione (tubature, filtri, guaine)

Le fughe possono essere originate da:

- una corrosione;
- difetti ai raccordi o alle connessioni;
- una impossibilità di dilatazione.

Le perdite di carico idraulico o aerauliche possono essere originate da:

- un errore di concezione;
- un errore di realizzazione;
- incrostazioni;
- intasamento;
- incrostazioni dei filtri o delle guaine;
- la distribuzione parziale delle guaine;
- difetti agli organi terminali.

Origini delle anomalie agli organi terminali:

- fughe al livello dei raccordi;
- cattiva regolazione;
- uso scorretto.

Origine delle anomalie degli organi di comando:

- difetti di taratura;
- rottura del circuito.

Sc-053/Re-072 - Requisito: Resistenza meccanica termostati

Classe Requisito: Funzionalità d'uso

I termostati d'ambiente devono essere costruiti in modo da sopportare le condizioni prevedibili nelle normali condizioni di impiego.

Prestazioni: I materiali ed i componenti devono essere scelti in modo da garantire nel tempo la resistenza alle sollecitazioni meccaniche, chimiche, termiche che si presentano nelle condizioni di impiego.

Livello minimo per la prestazione: Per accertare la resistenza meccanica il termostato può essere sottoposto ad almeno 10000 manovre in accordo a quanto stabilito dalla norma CEI 61. Al termine della prova deve essere rispettato quanto previsto dalla norma UNI 9577.

Anomalie Ricontrabili:

Sc-053/An-001 - Anomalie delle batterie

Difetti di funzionamento delle batterie di alimentazione secondaria.

Sc-053/An-002 - Difetti di funzionamento

Difetti di funzionamento dovuti ad errori di connessione.

Sc-053/An-003 - Difetti di regolazione

Difetti di funzionamento dei dispositivi di regolazione e controllo.

Sc-053/An-004 - Sbalzi di temperatura

Valori della temperatura dell'aria ambiente diversi da quelli di progetto.

Controlli eseguibili dal personale specializzato

Sc-053/Cn-001 - Controllo dello stato

Procedura: Ispezione a vista

Frequenza: 180 giorni

Effettuare un controllo dello stato del termostato verificando che le manopole funzionino correttamente. Controllare lo stato della carica della batteria.

Requisiti da verificare: -Resistenza meccanica termostati

Anomalie: -Anomalie delle batterie , -Difetti di funzionamento , -Difetti di regolazione , -Sbalzi di temperatura

Ditte Specializzate: Tecnici di livello superiore

Interventi eseguibili dal personale specializzato

Sc-053/In-001 - Registrazione

Frequenza: Quando occorre

Eseguire una registrazione dei parametri del termostato quando si riscontrano valori della temperatura diversi da quelli di progetto.

Ditte Specializzate: Tecnici di livello superiore

Sc-053/In-002 - Sostituzione

Frequenza: 3650 giorni

Eseguire la sostituzione dei termostati quando non più efficienti.

Ditte Specializzate: Tecnici di livello superiore

Valvole motorizzate - Su_007/Co-016/Sc-054

Le valvole motorizzate vengono utilizzate negli impianti di riscaldamento per l'intercettazione ed il controllo della portata dell'acqua ma possono essere utilizzate anche negli impianti di ventilazione e di condizionamento. Generalmente sono azionate da un servocomando che viene applicato sulla testa della valvola che può essere montata sia in posizione verticale che in posizione orizzontale.

Diagnostica:

Cause possibili delle anomalie:

Generalmente i guasti o le anomalie possono essere il risultato di errori di concezione o di installazione.

Origine dei guasti agli organi di produzione:

Per gli impianti di riscaldamento (caldaia a gasolio, a gas o elettriche, bruciatore, etc.):

- pressione insufficiente;
- ventilazione difettosa;
- difetti di regolazione.

Origine delle anomalie degli organi di distribuzione (tubature, filtri, guaine)

Le fughe possono essere originate da:

- una corrosione;
- difetti ai raccordi o alle connessioni;
- una impossibilità di dilatazione.

Le perdite di carico idraulico o aerauliche possono essere originate da:

- un errore di concezione;
- un errore di realizzazione;
- incrostazioni;
- intasamento;
- incrostazioni dei filtri o delle guaine;
- la distribuzione parziale delle guaine;
- difetti agli organi terminali.

Origini delle anomalie agli organi terminali:

- fughe al livello dei raccordi;
- cattiva regolazione;
- uso scorretto.

Origine delle anomalie degli organi di comando:

- difetti di taratura;
- rottura del circuito.

Sc-054/Re-039 - Requisito: Controllo della tenuta valvole

Classe Requisito: Funzionalità d'uso

Le valvole devono essere realizzate in modo da garantire la tenuta alla pressione d'acqua di esercizio ammissibile.

Prestazioni: *Le valvole ed i relativi accessori oltre a garantire la tenuta alla pressione interna devono garantire la tenuta all'entrata dall'esterno di aria, acqua e ogni corpo estraneo.*

Livello minimo per la prestazione: *Per verificare questo requisito una valvola viene sottoposta a prova con pressione e temperatura d'acqua secondo quanto indicato nel prospetto XII della norma UNI 9120. Al termine della prova non deve esserci alcuna perdita rilevabile visibilmente.*

Anomalie Ricontrabili:

Sc-054/An-001 - Anomalie dei motori

Difetti di funzionamento dei motori che muovono le valvole.

Sc-054/An-002 - Assenza di lubrificazione

Mancanza di lubrificazione delle aste delle valvole e delle parti meccaniche in movimento.

Sc-054/An-003 - Difetti del raccogliatore impurità

Difetti di funzionamento del raccogliatore di impurità dovuti ad accumuli di materiale trasportato dalla corrente del fluido.

Sc-054/An-004 - Difetti delle molle

Difetti di funzionamento delle molle che regolano le valvole.

Sc-054/An-005 - Difetti di connessione

Difetti della connessione del motore sulla valvola per cui si verificano malfunzionamenti.

Sc-054/An-006 - Difetti di tenuta

Difetti di tenuta delle guarnizioni del premistoppa o della camera a stoppa che provocano perdite di fluido.

Sc-054/An-007 - Strozzatura della valvola

Difetti di funzionamento della valvola dovuti ad accumulo di materiale di risulta trasportato dal fluido e non intercettato dal raccogliatore di impurità.

Controlli eseguibili dal personale specializzato

Sc-054/Cn-001 - Controllo dello stato

Procedura: Aggiornamento
Frequenza: 360 giorni

Eseguire un controllo generale delle valvole verificando il buon funzionamento delle guarnizioni, delle cerniere e delle molle. Verificare che i serraggi del motore sulle valvole siano efficienti e che non ci siano giochi.

Requisiti da verificare: -Controllo della tenuta valvole

Anomalie: -Difetti del raccoglitore impurità , -Difetti delle molle , -Difetti di connessione , -Difetti di tenuta , -Strozzatura della valvola

Ditte Specializzate: Termoidraulico

Sc-054/Cn-002 - Controllo raccoglitore di impurità

Procedura: Ispezione
Frequenza: 180 giorni

Verificare il livello delle impurità accumulate.

Requisiti da verificare: -Controllo della tenuta valvole

Anomalie: -Difetti del raccoglitore impurità , -Difetti delle molle , -Difetti di connessione , -Difetti di tenuta , -Strozzatura della valvola

Ditte Specializzate: Termoidraulico

Interventi eseguibili dal personale specializzato

Sc-054/In-001 - Lubrificazione valvole

Frequenza: 360 giorni

Effettuare lo smontaggio della valvole ed eseguire una lubrificazione delle cerniere e delle molle che regolano le valvole.

Ditte Specializzate: Termoidraulico

Sc-054/In-002 - Pulizia raccoglitore impurità

Frequenza: 180 giorni

Svuotare il raccoglitore dalle impurità trasportate dalla corrente per evitare problemi di strozzatura della valvola.

Ditte Specializzate: Termoidraulico

Sc-054/In-003 - Serraggio dei bulloni

Frequenza: 360 giorni

Effettuare il serraggio dei bulloni di fissaggio del motore.

Ditte Specializzate: Termoidraulico

Sc-054/In-004 - Sostituzione valvole

Frequenza: 5475 giorni

Sostituire le valvole quando non più rispondenti alle normative.

Ditte Specializzate: Termoidraulico

Valvole termostatiche per radiatori - Su_007/Co-016/Sc-055

Per consentire l'interruzione sia parziale sia completa del flusso e per regolare la temperatura di esercizio vengono installate in prossimità di ogni radiatore delle valvole dette appunto termostatiche. Queste valvole sono dotate di dispositivi denominati selettori di temperatura che consentono di regolare la temperatura degli ambienti nei quali sono installati i radiatori.

Diagnostica:

Cause possibili delle anomalie:

Generalmente i guasti o le anomalie possono essere il risultato di errori di concezione o di installazione.

Origine dei guasti agli organi di produzione:

Per gli impianti di riscaldamento (caldaia a gasolio, a gas o elettriche, bruciatore, etc.):

- pressione insufficiente;
- ventilazione difettosa;
- difetti di regolazione.

Origine delle anomalie degli organi di distribuzione (tubature, filtri, guaine)

Le fughe possono essere originate da:

- una corrosione;
- difetti ai raccordi o alle connessioni;
- una impossibilità di dilatazione.

Le perdite di carico idraulico o aerauliche possono essere originate da:

- un errore di concezione;
- un errore di realizzazione;
- incrostazioni;
- intasamento;
- incrostazioni dei filtri o delle guaine;
- la distribuzione parziale delle guaine;
- difetti agli organi terminali.

Origini delle anomalie agli organi terminali:

- fughe al livello dei raccordi;

-cattiva regolazione;
-uso scorretto.

Origine delle anomalie degli organi di comando:
-difetti di taratura;
-rottura del circuito.

Sc-055/Re-039 - Requisito: Controllo della tenuta valvole

Classe Requisito: Funzionalità d'uso

Le valvole devono essere realizzate in modo da garantire la tenuta alla pressione d'acqua di esercizio ammissibile.

Prestazioni: *Le valvole ed i relativi accessori oltre a garantire la tenuta alla pressione interna devono garantire la tenuta all'entrata dall'esterno di aria, acqua e ogni corpo estraneo.*

Livello minimo per la prestazione: *Per verificare questo requisito una valvola viene sottoposta a prova con pressione e temperatura d'acqua secondo quanto indicato nel prospetto XII della norma UNI 9120. Al termine della prova non deve esserci alcuna perdita rilevabile visibilmente.*

Sc-055/Re-055 - Requisito: Resistenza a manovre e sforzi d'uso valvole

Classe Requisito: Di stabilità

Le valvole devono essere in grado di contrastare in modo efficace il prodursi di deformazioni o rotture in seguito ad operazioni di manovra o di utilizzo.

Prestazioni: *Sotto l'azione di sollecitazioni derivanti da manovre e sforzi d'uso, le valvole ed i relativi dispositivi di tenuta devono conservare inalterate le caratteristiche funzionali assicurando comunque i livelli prestazionali di specifica.*

Livello minimo per la prestazione: *Il diametro del volantino e la pressione massima differenziale (alla quale può essere manovrata la valvola a saracinesca senza by-pass) sono quelli indicati dalla norma di settore.*

Anomalie Ricontrabili:

Sc-055/An-001 - Anomalie del selettore

Difetti di manovrabilità del selettore della temperatura.

Sc-055/An-002 - Anomalie del trasduttore

Difetti di funzionamento del trasduttore per cui non si riesce a regolare la temperatura del radiatore.

Sc-055/An-003 - Anomalie dello stelo

Difetti di funzionamento dello stelo della valvola.

Sc-055/An-004 - Anomalie dell'otturatore

Difetti di funzionamento dell'otturatore a cuneo della valvola.

Sc-055/An-005 - Difetti del sensore

Difetti di funzionamento del sensore che misura la temperatura.

Sc-055/An-006 - Difetti di serraggio

Difetti di serraggio dei bulloni della camera a stoppa o dei bulloni del premistoppa che causano perdite di pressione del fluido.

Sc-055/An-007 - Difetti di tenuta

Difetti di tenuta delle guarnizioni del premistoppa o della camera a stoppa che provocano perdite di fluido.

Sc-055/An-008 - Incrostazioni

Depositi di materiale di varia natura (polveri, grassi, terreno) che provoca malfunzionamenti degli organi di manovra delle saracinesche.

Sc-055/An-009 - Sbalzi della temperatura

Sbalzi della temperatura dovuti a difetti di funzionamento del sensore.

Controlli eseguibili dal personale specializzato

Sc-055/Cn-001 - Verifica del selettore

Procedura: Verifica
Frequenza: 180 giorni

Verificare la funzionalità del selettore della temperatura effettuando una serie di manovre di apertura e chiusura.

Requisiti da verificare: -Controllo della tenuta valvole, -Resistenza a manovre e sforzi d'uso valvole

Anomalie: -Anomalie del selettore, -Anomalie dello stelo, -Difetti del sensore, -Incrostazioni, -Sbalzi della temperatura

Ditte Specializzate: Termoidraulico

Interventi eseguibili dal personale specializzato

Sc-055/In-001 - Registrazione selettore

Frequenza: 180 giorni

Eseguire una registrazione del selettore di temperatura serrando i dadi e le guarnizioni per evitare fuoriuscite di fluido.

Ditte Specializzate: Termoidraulico

Sc-055/In-002 - Sostituzione valvole

Frequenza: Quando occorre

Effettuare la sostituzione delle valvole quando deteriorate con valvole dello stesso tipo ed idonee alle pressioni previste per il funzionamento.

Ditte Specializzate: Idraulico

Unità terminali per il riscaldamento - Su_007/Co-017

I tipi di terminali sono:

- radiatori costituiti da elementi modulari (realizzati in ghisa, in alluminio o in acciaio) accoppiati tra loro per mezzo di manicotti filettati (nipples) e collegati alle tubazioni di mandata e ritorno;
- piastre radianti realizzate in acciaio o in alluminio;
- pannelli radianti realizzati con serpentine in tubazioni di rame o di materiale plastico (polietilene reticolato) poste nel massetto del pavimento;
- termoconvettori e ventilconvettori costituiti da uno scambiatore di calore a serpentina alettata in rame posto all'interno di un involucro di lamiera dotato di una apertura (per la ripresa dell'aria) nella parte bassa e una di mandata nella parte alta;
- unità termoventilanti sono costituite da una batteria di scambio termico in tubi di rame o di alluminio alettati, un ventilatore di tipo assiale ed un contenitore metallico per i collegamenti ai condotti d'aria con i relativi filtri;
- aerotermini che basano il loro funzionamento su meccanismi di convezione forzata;
- sistema di regolazione e controllo.

Nel caso di utilizzazione di radiatori o di piastre radianti per ottimizzare le prestazioni è opportuno che:

- la distanza tra il pavimento e la parte inferiore del radiatore non sia inferiore a 11 cm;
- la distanza tra il retro dei radiatori e la parete a cui sono appesi non sia inferiore a 5 cm;
- la distanza tra la superficie dei radiatori ed eventuali nicchie non sia inferiore a 10 cm.

Nel caso di utilizzazione di termoconvettori prima della installazione dei mobiletti di contenimento dovranno essere poste in opera le batterie radianti ad una distanza da terra di 15 cm leggermente inclinate verso l'alto in modo da favorire la fuoriuscita dell'aria. Nel caso si utilizzano serpentine radianti a pavimento è opportuno coprire i pannelli coibenti delle serpentine con fogli di polietilene per evitare infiltrazioni della gettata soprastante.

Unità terminali per il riscaldamento - Su_007/Co-017 - Elenco Schede -

Su_007/Co-017/Sc-056	Bocchette di ventilazione
Su_007/Co-017/Sc-057	Circolatore d'aria
Su_007/Co-017/Sc-058	Radiatori in acciaio, in ghisa o in alluminio

Bocchette di ventilazione - Su_007/Co-017/Sc-056

Le bocchette di ventilazione sono destinate alla distribuzione e alla ripresa dell'aria; sono realizzate generalmente in acciaio zincato e vengono rivestite con idonei materiali fonoassorbenti e sono montate negli impianti di tipo medio.

Diagnostica:

Cause possibili delle anomalie:

Generalmente i guasti o le anomalie possono essere il risultato di errori di concezione o di installazione.

Origine dei guasti agli organi di produzione:

Per gli impianti di riscaldamento (caldaia a gasolio, a gas o elettriche, bruciatore, etc.):

- pressione insufficiente;
- ventilazione difettosa;
- difetti di regolazione.

Origine delle anomalie degli organi di distribuzione (tubature, filtri, guaine)

Le fughe possono essere originate da:

- una corrosione;
- difetti ai raccordi o alle connessioni;
- una impossibilità di dilatazione.

Le perdite di carico idraulico o aerauliche possono essere originate da:

- un errore di concezione;
- un errore di realizzazione;
- incrostazioni;
- intasamento;
- incrostazioni dei filtri o delle guaine;
- la distribuzione parziale delle guaine;
- difetti agli organi terminali.

Origini delle anomalie agli organi terminali:

- fughe al livello dei raccordi;
- cattiva regolazione;
- uso scorretto.

Origine delle anomalie degli organi di comando:

- difetti di taratura;
- rottura del circuito.

Sc-056/Re-036 - Requisito: Controllo della tenuta bocchette di ventilazione

Classe Requisito: Di stabilità

Le bocchette di ventilazione devono essere realizzate con materiali e componenti idonei ad impedire fughe dei fluidi termovettori .

Prestazioni: *I materiali e componenti devono garantire la tenuta in condizioni di pressione e temperatura corrispondenti a quelle massime o*

minime di esercizio.

Livello minimo per la prestazione: La capacità al controllo della tenuta viene verificata secondo le prove indicate dalla normativa UNI vigente.

Anomalie Ricontrabili:

Sc-056/An-001 - Anomalie delle coibentazioni

Difetti di tenuta delle coibentazioni.

Sc-056/An-002 - Difetti di regolazione e controllo

Difetti di funzionamento delle bocchette.

Sc-056/An-003 - Difetti di tenuta

Perdite o fughe dei fluidi circolanti nelle canalizzazioni.

Sc-056/An-004 - Difetti di tenuta giunti

Perdite del fluido in prossimità di raccordi dovute a errori o sconnessioni delle giunzioni.

Sc-056/An-005 - Incrostazioni

Depositi ed accumuli che impediscono il normale funzionamento delle bocchette.

Controlli eseguibili dal personale specializzato

Sc-056/Cn-001 - Controllo dello stato

Procedura: Ispezione a vista

Frequenza: 180 giorni

Verificare la tenuta dell'aria (le fughe sono visibili con parti annerite in prossimità delle fughe). Verificare che i giunti non presentino lesioni o sconnessioni.

Requisiti da verificare: -Controllo della tenuta bocchette di ventilazione

Anomalie: -Anomalie delle coibentazioni , -Difetti di regolazione e controllo , -Difetti di tenuta , -Difetti di tenuta giunti , -Incrostazioni

Ditte Specializzate: Termoidraulico

Interventi eseguibili dal personale specializzato

Sc-056/In-001 - Pulizia

Frequenza: 360 giorni

Effettuare una pulizia delle bocchette utilizzando aspiratori.

Ditte Specializzate: Termoidraulico

Circolatore d'aria - Su_007/Co-017/Sc-057

Le unità a prevalenza minore si definiscono circolatori. In linea di massima questo apparecchio è doppiato da un'unità gemella di riserva. Spesso si installano due unità uguali che funzionano alternativamente dotate di organi di esclusione. Spesso questo gemellaggio è precostruito in fabbrica e completato dai collettori comuni.

Diagnostica:

Cause possibili delle anomalie:

Generalmente i guasti o le anomalie possono essere il risultato di errori di concezione o di installazione.

Origine dei guasti agli organi di produzione:

Per gli impianti di riscaldamento (caldaia a gasolio, a gas o elettriche, bruciatore, etc.):

-pressione insufficiente;

-ventilazione difettosa;

-difetti di regolazione.

Origine delle anomalie degli organi di distribuzione (tubature, filtri, guaine)

Le fughe possono essere originate da:

-una corrosione;

-difetti ai raccordi o alle connessioni;

-una impossibilità di dilatazione.

Le perdite di carico idraulico o aerauliche possono essere originate da:

-un errore di concezione;

-un errore di realizzazione;

-incrostazioni;

-intasamento;

-incrostazioni dei filtri o delle guaine;

-la distribuzione parziale delle guaine;

-difetti agli organi terminali.

Origini delle anomalie agli organi terminali:

-fughe al livello dei raccordi;

-cattiva regolazione;

-uso scorretto.

Origine delle anomalie degli organi di comando:

- difetti di taratura;
- rottura del circuito.

Anomalie Ricontrabili:

Sc-057/An-001 - Anomalie dei serraggi

Difetti di tenuta dei serraggi per cui si verificano cedimenti degli elementi del circolatore.

Sc-057/An-002 - Cavitazioni

Deposito di materiale sul circolatore per cui si verificano rumori (tipico quello del rotolamento dei sassi).

Sc-057/An-003 - Difetti di tenuta

Difetti di tenuta del circolatore per cui si verificano perdite del fluido.

Sc-057/An-004 - Rotture dei vetri

Rotture dei vetri sui quali sono installati i circolatori.

Sc-057/An-005 - Rumorosità

Eccessivo livello del rumore prodotto durante il funzionamento.

Controlli eseguibili dal personale specializzato

Sc-057/Cn-001 - Controllo dello stato

Procedura: Ispezione a vista
Frequenza: 7 giorni

Verificare che il circolatore ruoti liberamente, che i vetri siano interi e che non ci siano rumori durante il funzionamento.

Requisiti da verificare: -*Efficienza*

Anomalie: -*Anomalie dei serraggi* , -*Cavitazioni* , -*Difetti di tenuta* , -*Rotture dei vetri* , -*Rumorosità*

Ditte Specializzate: Lattoniere-canalista

Interventi eseguibili dal personale specializzato

Sc-057/In-001 - Pulizia dei circolatori

Frequenza: 180 giorni

Eseguire la pulizia dei circolatori utilizzando prodotti idonei.

Ditte Specializzate: Lattoniere-canalista

Sc-057/In-002 - Sostituzione del circolatore

Frequenza: 3650 giorni

Eseguire la sostituzione del circolatore quando usurato o secondo le prescrizioni del costruttore.

Ditte Specializzate: Lattoniere-canalista

Radiatori in acciaio, in ghisa o in alluminio - Su_007/Co-017/Sc-058

I radiatori vengono realizzati con accoppiamento di elementi modulari connessi per mezzo di manicotti filettati e collegati alle tubazioni di mandata e ritorno con l'interposizione di due valvole di regolazione. La prima valvola ha funzione di taratura del circuito nella fase di equilibratura dell'impianto; la seconda permette la diminuzione della portata in funzione delle esigenze di riscaldamento, può anche essere di tipo automatico (valvola termostatica). La resa termica di questi componenti è dalla casa costruttrice, espressa per elemento e per numero di colonne. Il radiatore in ghisa ha la più alte prestazioni termiche.

Diagnostica:

Cause possibili delle anomalie:

Generalmente i guasti o le anomalie possono essere il risultato di errori di concezione o di installazione.

Origine dei guasti agli organi di produzione:

Per gli impianti di riscaldamento (caldaia a gasolio, a gas o elettriche, bruciatore, etc.):

- pressione insufficiente;
- ventilazione difettosa;
- difetti di regolazione.

Origine delle anomalie degli organi di distribuzione (tubature, filtri, guaine)

Le fughe possono essere originate da:

- una corrosione;
- difetti ai raccordi o alle connessioni;
- una impossibilità di dilatazione.

Le perdite di carico idraulico o aeruliche possono essere originate da:

- un errore di concezione;

- un errore di realizzazione;
- incrostazioni;
- intasamento;
- incrostazioni dei filtri o delle guaine;
- la distribuzione parziale delle guaine;
- difetti agli organi terminali.

Origini delle anomalie agli organi terminali:

- fughe al livello dei raccordi;
- cattiva regolazione;
- uso scorretto.

Origine delle anomalie degli organi di comando:

- difetti di taratura;
- rottura del circuito.

Sc-058/Re-008 - Requisito: Comodità di uso e manovra radiatori

Classe Requisito: Funzionalità d'uso

I radiatori degli impianti di riscaldamento devono essere realizzati con materiali e componenti aventi caratteristiche di facilità di uso, di funzionalità e di manovrabilità.

Prestazioni: *I componenti dei radiatori devono essere disposti in posizione ed altezza dal piano di calpestio tali da rendere il loro utilizzo agevole e sicuro, ed accessibili anche da parte di persone con impedite o ridotta capacità motoria.*

Livello minimo per la prestazione: *In particolare l'altezza di installazione dal piano di calpestio dei componenti deve essere compresa fra 0.40 e 1.40 m ed è opportuno rispettare alcune distanze minime per un corretto funzionamento dei radiatori ed in particolare:*

- la distanza tra il pavimento e la parte inferiore del radiatore non sia minore di 11 cm;
- la distanza tra il retro dei radiatori e la parete a cui sono appesi non sia inferiore a 5 cm;
- la distanza tra la superficie dei radiatori ed eventuali nicchie non sia inferiore a 10 cm.

Sc-058/Re-071 - Requisito: Resistenza meccanica radiatori

Classe Requisito: Di stabilità

I radiatori degli impianti di riscaldamento devono essere realizzati con materiali in grado di contrastare in modo efficace il prodursi di deformazioni o rotture sotto l'azione di determinate sollecitazioni.

Prestazioni: *Gli elementi costituenti i radiatori devono essere idonei ad assicurare stabilità e resistenza all'azione di sollecitazioni meccaniche in modo da garantire durata e funzionalità nel tempo garantendo allo stesso tempo la sicurezza degli utenti.*

Livello minimo per la prestazione: *Devono essere rispettati i livelli previsti in sede di progetto e per accertare la resistenza meccanica i radiatori devono essere sottoposti ad una prova di rottura ad una pressione di 1,3 volte la pressione usata per la prova di tenuta.*

Anomalie Ricontrabili:

Sc-058/An-001 - Corrosione e ruggine

Corrosione e presenza di fenomeni di ruggine sulla superficie degli scambiatori dovuti alla scarsa efficacia dello strato di protezione.

Sc-058/An-002 - Difetti di regolazione

Difetti di regolazione del rubinetto di comando o del rubinetto termostatico se è presente.

Sc-058/An-003 - Difetti di tenuta

Difetti di tenuta con evidenti perdite di fluido termovettore dagli elementi del radiatore che si riscontrano in prossimità delle valvole o tra i vari elementi.

Sc-058/An-004 - Sbalzi di temperatura

Differenza di temperatura verificata sulla superficie esterna dei radiatori e quella nominale di progetto dovuta alla presenza di sacche di aria all'interno dei radiatori stessi.

Controlli eseguibili dall'utente

Sc-058/Cn-002 - Controllo temperatura di scambio

Procedura: Controllo a vista

Frequenza: 360 giorni

Verificare che la temperatura sia uniforme sulla superficie dei radiatori. Eliminare le sacche di aria presenti all'interno dei corpi scaldanti aprendo l'apposita valvola di spurgo.

Requisiti da verificare: *-Controllo della temperatura dei fluidi*

Anomalie: *-Corrosione e ruggine, -Difetti di regolazione, -Difetti di tenuta, -Sbalzi di temperatura*

Ditte Specializzate: Termoidraulico

Controlli eseguibili dal personale specializzato

Sc-058/Cn-001 - Controllo dello stato

Procedura: Ispezione

Frequenza: 360 giorni

Verificare la tenuta all'acqua e l'assenza di fughe e eliminare le eventuali perdite. Controllare lo stato di protezione esterna eliminando lo stato di ruggine le tracce di corrosione presenti.

Requisiti da verificare: *-Assenza dell'emissione di sostanze nocive, -Comodità di uso e manovra radiatori, -Controllo della temperatura dei fluidi, -Efficienza, -Resistenza agli agenti aggressivi chimici, -Resistenza meccanica radiatori*

Anomalie: *-Corrosione e ruggine, -Difetti di regolazione, -Difetti di tenuta, -Sbalzi di temperatura*

Ditte Specializzate: Termoidraulico

Interventi eseguibili dal personale specializzato**Sc-058/In-001 - Pulizia e pitturazione****Frequenza:** Quando occorre

Controllare la superficie dei radiatori e se necessario eseguire una pitturazione degli elementi eliminando polvere e ruggine presenti.

Ditte Specializzate: Pittore**Sc-058/In-002 - Sostituzione****Frequenza:** Quando occorre

Sostituzione del radiatore e dei suoi accessori quali rubinetti e valvole.

Durata del radiatore di circa 20 anni.

Ditte Specializzate: Termoidraulico**Sc-058/In-003 - Sostituzione elemento radiante****Frequenza:** A guasto

Sostituzione di un elemento fessurato o rotto, o di un giunto difettoso tra due elementi. Considerando i costi, verificare se non sia più conveniente sostituire tutto il radiatore.

Ditte Specializzate: Termoidraulico**Sc-058/In-004 - Spurgo****Frequenza:** Quando occorre

In caso di differenze di temperatura sulla superficie esterna dei radiatori o si è in presenza di sacche d'aria all'interno o si è in presenza di difetti di regolazione. Occorre allora spurgare il radiatore e se necessario smontarlo e procedere ad una disincrostazione interna con utilizzo di prodotti specifici per la disincrostazione o per l'eliminazione dei fanghi.

Ditte Specializzate: Termoidraulico

Corpo d'Opera N° 1 - Istituti Scolastici

Impianto di condizionamento - Su_008

L'impianto di climatizzazione rappresenta " l'insieme degli elementi tecnici aventi funzione di creare e mantenere nel sistema edilizio determinate condizioni termiche, di umidità e di ventilazione ".

Il SubSistema Impianto di climatizzazione è generalmente costituita da:

- alimentazione, avente la funzione di trasportare il combustibile dai serbatoi e/o dalla rete di distribuzione fino ai gruppi termici;
- gruppi termici, che trasformano l'energia chimica dei combustibili di alimentazione in energia termica;
- centrali di trattamento fluidi, che hanno la funzione di trasferire l'energia termica prodotta (direttamente o utilizzando gruppi termici) ai fluidi termovettori;
- reti di distribuzione e terminali, che trasportano i fluidi termovettori ai vari terminali di scambio termico facenti parte dell'impianto;
- canne di esalazione, aventi la funzione di allontanare i fumi di combustione prodotti dai gruppi termici.

REQUISITI E PRESTAZIONI

Su_008/Re-001 - Requisito: Affidabilità

Classe Requisito: Funzionalità tecnologica

Gli elementi costituenti l'impianto di condizionamento devono essere realizzati con materiali idonei a garantire nel tempo le proprie qualità così da garantire la funzionalità dell'impianto.

Prestazioni: Per garantire la funzionalità tecnologica dell'impianto deve essere garantita la qualità della progettazione, della fabbricazione e dell'installazione dei materiali e componenti nel rispetto delle disposizioni normative.

Livello minimo per la prestazione: Devono essere rispettati i livelli previsti in sede di progetto.

Normativa: D.M. del 22/01/2008 n. 37; UNI TS 11300; UNI EN 15316; UNI EN ISO 13790.

Su_008/Re-004 - Requisito: Comodità di uso e manovra

Classe Requisito: Funzionalità d'uso

Gli impianti di condizionamento devono essere realizzati con materiali e componenti aventi caratteristiche di facilità di uso, di funzionalità e di manovrabilità.

Prestazioni: I componenti degli impianti di climatizzazione devono essere disposti in posizione ed altezza dal piano di calpestio tali da rendere il loro utilizzo agevole e sicuro, ed accessibili anche da parte di persone con impedite o ridotta capacità motoria.

Livello minimo per la prestazione: In particolare l'altezza di installazione dal piano di calpestio dei componenti deve essere compresa fra 0.40 e 1.40 m, ad eccezione di quei componenti il cui azionamento avviene mediante comando a distanza (ad. es. telecomando a raggi infrarossi).

Normativa: D.M. del 22/01/2008 n. 37; UNI TS 11300; UNI EN 15316; UNI EN ISO 13790.

Su_008/Re-005 - Requisito: Contenimento della combustione

Classe Requisito: Funzionalità d'uso

I gruppi termici degli impianti di riscaldamento devono garantire processi di combustione a massimo rendimento e nello stesso tempo produrre quantità minime di scorie e di sostanze inquinanti.

Prestazioni: Per un controllo dei parametri della combustione i gruppi termici devono essere dotati delle seguenti apparecchiature di misura e controllo della combustione:

- termometro indicatore della temperatura dei fumi (che deve essere installato alla base di ciascun camino);
- presso-deprimometri per la misura della pressione atmosferica della camera di combustione e della base del relativo camino;
- misuratori della quantità di anidride carbonica e di ossido di carbonio e idrogeno.

Per tali impianti si deve procedere, durante il normale funzionamento, anche al rilievo di alcuni parametri utilizzando la strumentazione e seguendo la metodologia previste dalla L. n.10/91:

- la temperatura dei fumi di combustione;
- la temperatura dell'aria comburente;
- la quantità di anidride carbonica (CO₂) e di ossido di carbonio (CO) presente (in % del volume) nei residui della combustione e rilevata all'uscita del gruppo termico;
- l'indice di fumosità Bacharach (per i generatori funzionanti a combustibile liquido).

Tali misurazioni devono essere annotate sul libretto di centrale insieme a tutte le successive operazioni di manutenzione e controllo da effettuare secondo quanto riportato nel sottoprogramma dei controlli.

Livello minimo per la prestazione: In particolare, nel caso di generatori di calore con potenza nominale del focolare superiore a 34.8 kW si deve avere che la percentuale di aria comburente necessaria per la combustione deve essere :

- per combustibile solido > dell'80%;
- per combustibile liquido 15-20%;
- per combustibile gassoso 10-15%;
- il contenuto di ossido di carbonio (CO) nei fumi di combustione non deve superare lo 0.1% del volume dei fumi secchi e senza aria;
- l'indice di fumosità Bacharach deve rispettare i limiti di legge.

Verificare che i locali dove sono alloggiati i generatori di calore siano permanentemente ventilati mediante idonee aperture di aerazione di dimensioni non inferiori a quelle riportate dalle vigenti norme di sicurezza e prevenzione incendi.

Normativa: D.M. del 22/01/2008 n. 37; UNI TS 11300; UNI EN 15316; UNI EN ISO 13790.

Su_008/Re-006 - Requisito: Contenimento della temperatura dei fluidi

Classe Requisito: Termici ed igrotermici

I fluidi termovettori dell'impianto di condizionamento devono avere temperatura idonea per assicurare il corretto funzionamento dell'impianto assicurando nello stesso momento un benessere ambientale oltre che un contenimento dei consumi energetici.

Prestazioni: Le temperature dei fluidi termovettori devono garantire i valori minimi richiesti dalla normativa e sotto riportati; inoltre è consentita un'escursione termica media non superiore ai 5°C negli impianti a circolazione forzata e non superiore ai 25°C negli impianti a circolazione naturale.

TIPO DI TERMINALE: RADIATORE

- Temperatura fluidi in ingresso [°C]: Riscaldamento: 70/80; Raffreddamento: -;
- Temperatura fluidi in uscita [°C]: Riscaldamento: 60/70; Raffreddamento: -;

TIPO DI TERMINALE: TERMOCONVETTORE

- Temperatura fluidi in ingresso [°C]: Riscaldamento: 75/85; Raffreddamento: -;
- Temperatura fluidi in uscita [°C]: Riscaldamento: 65/75; Raffreddamento: -;

TIPO DI TERMINALE: VENTILCONVETTORE

- Temperatura fluidi in ingresso [°C]: Riscaldamento: 50/55; Raffreddamento: 7;

- Temperatura fluidi in uscita [°C]: Riscaldamento: 45/50; Raffreddamento: 12;
TIPO DI TERMINALE: PANNELLI RADIANTI

- Temperatura fluidi in ingresso [°C]: Riscaldamento: 35/40; Raffreddamento: -;

- Temperatura fluidi in uscita [°C]: Riscaldamento: 25/30; Raffreddamento: -;

TIPO DI TERMINALE: CENTRALE DI TERMOVENTILAZIONE

- Temperatura fluidi in ingresso [°C]: Riscaldamento: 80/85; Raffreddamento: -;

- Temperatura fluidi in uscita [°C]: Riscaldamento: 70/75; Raffreddamento: 12.

Livello minimo per la prestazione: La temperatura dei fluidi viene verificata mediante termometri che devono essere sottoposti alle prove di laboratorio previste dalle vigenti norme sul risparmio energetico. I valori della temperatura del fluido termovettore rilevati devono essere paragonati ai valori della temperatura prevista in base al diagramma di esercizio dell'impianto così come prescritto dalla normativa UNI vigente.

Normativa: D.M. del 22/01/2008 n. 37; UNI TS 11300; UNI EN 15316; UNI EN ISO 13790.

Su_008/Re-008 - Requisito: Controllo del rumore prodotto

Classe Requisito: Acustici

Gli impianti di condizionamento devono garantire un livello di rumore nell'ambiente esterno e in quelli abitativi entro i limiti prescritti dal D.P.C.M. 1.3.1991.

Prestazioni: Gli impianti di climatizzazione devono funzionare in modo da mantenere il livello di rumore ambiente L_a e quello residuo L_r nei limiti indicati dalla normativa. Tali valori possono essere oggetto di verifiche che vanno eseguite sia con gli impianti funzionanti che con gli impianti fermi.

Livello minimo per la prestazione: Le dimensioni delle tubazioni di trasporto dei fluidi termovettori e quelle dei canali d'aria devono essere tali che la velocità di tali fluidi non superi i limiti imposti dalla normativa. I valori di emissione acustica possono essere verificati "in situ", procedendo alle verifiche previste dalle norme UNI (in particolare UNI EN 27574), oppure verificando che i valori dichiarati dal produttore di elementi facenti parte dell'impianto siano conformi alla normativa.

Normativa: D.M. del 22/01/2008 n. 37; UNI TS 11300; UNI EN 15316; UNI EN ISO 13790.

Su_008/Re-010 - Requisito: Controllo della combustione

Classe Requisito: Funzionalità d'uso

I gruppi termici degli impianti di condizionamento devono garantire processi di combustione a massimo rendimento e nello stesso tempo produrre quantità minime di scorie e di sostanze inquinanti.

Prestazioni: Per un controllo dei parametri della combustione i gruppi termici devono essere dotati delle seguenti apparecchiature di misura e controllo della combustione:

- termometro indicatore della temperatura dei fumi (che deve essere installato alla base di ciascun camino);

- presso-deprimometri per la misura della pressione atmosferica della camera di combustione e della base del relativo camino;

- misuratori della quantità di anidride carbonica e di ossido di carbonio e idrogeno.

Per tali impianti si deve procedere, durante il normale funzionamento, anche al rilievo di alcuni parametri utilizzando la strumentazione e seguendo la metodologia previste dalla L. n.10/91:

- la temperatura dei fumi di combustione;

- la temperatura dell'aria comburente;

- la quantità di anidride carbonica (CO₂) e di ossido di carbonio (CO) presente (in % del volume) nei residui della combustione e rilevata all'uscita del gruppo termico;

- l'indice di fumosità Bacharach (per i generatori funzionanti a combustibile liquido).

Tali misurazioni devono essere annotate sul libretto di centrale insieme a tutte le successive operazioni di manutenzione e controllo da effettuare secondo quanto riportato nel sottoprogramma dei controlli.

Livello minimo per la prestazione: In particolare, nel caso di generatori di calore con potenza nominale del focolare superiore a 34,8 kW si deve avere che la percentuale di aria comburente necessaria per la combustione deve essere:

- per combustibile solido > dell'80%;

- per combustibile liquido 15-20%;

- per combustibile gassoso 10-15%;

- il contenuto di ossido di carbonio (CO) nei fumi di combustione non deve superare lo 0.1% del volume dei fumi secchi e senza aria;

- l'indice di fumosità Bacharach deve rispettare i limiti di legge.

Verificare che i locali dove sono alloggiati i generatori di calore siano permanentemente ventilati mediante idonee aperture di aerazione di dimensioni non inferiori a quelle riportate dalle vigenti norme di sicurezza e prevenzione incendi.

Normativa: D.M. del 22/01/2008 n. 37; UNI TS 11300; UNI EN 15316; UNI EN ISO 13790.

Su_008/Re-011 - Requisito: Controllo della portata dei fluidi

Classe Requisito: Funzionalità d'uso

Gli elementi costituenti l'impianto di condizionamento devono essere in grado di garantire valori minimi di portata dei fluidi circolanti.

Prestazioni: I terminali di erogazione degli impianti di climatizzazione devono assicurare anche nelle più gravose condizioni di esercizio, una portata dei fluidi non inferiore a quella di progetto.

Livello minimo per la prestazione: Devono essere rispettati i livelli previsti in sede di progetto.

Normativa: D.M. del 22/01/2008 n. 37; UNI TS 11300; UNI EN 15316; UNI EN ISO 13790.

Su_008/Re-012 - Requisito: Controllo della pressione di erogazione

Classe Requisito: Funzionalità tecnologica

Gli elementi costituenti l'impianto di climatizzazione devono essere in grado di assicurare un'opportuna pressione di emissione per consentire ai fluidi di raggiungere i terminali.

Prestazioni: L'installazione dei materiali e componenti deve essere eseguita facendo riferimento a quanto indicato dalle norme e come certificato dalle ditte costruttrici di detti materiali e componenti.

Livello minimo per la prestazione: Devono essere rispettati i livelli previsti in sede di progetto.

Normativa: D.M. del 22/01/2008 n. 37; UNI TS 11300; UNI EN 15316; UNI EN ISO 13790.

Su_008/Re-016 - Requisito: Controllo della tenuta

Classe Requisito: Di stabilità

Gli impianti di riscaldamento devono essere realizzati con materiali e componenti idonei ad impedire fughe dei fluidi termovettori nonché dei combustibili di alimentazione.

Prestazioni: I materiali e componenti devono garantire la tenuta in condizioni di pressione e temperatura corrispondenti a quelle massime o minime di esercizio.

Livello minimo per la prestazione: I componenti degli impianti di riscaldamento possono essere verificati per accertarne la capacità al controllo della tenuta secondo le prove indicate dalla normativa UNI vigente.

Normativa: D.M. del 22/01/2008 n. 37; UNI TS 11300; UNI EN 15316; UNI EN ISO 13790.

Su_008/Re-030 - Requisito: Controllo delle dispersioni elettriche

Classe Requisito: Funzionalità d'uso

Per evitare qualsiasi pericolo di folgorazione alle persone, causato da un contatto diretto, i componenti degli impianti di condizionamento, capaci di condurre elettricità, devono essere dotati di collegamenti equipotenziali con l'impianto di terra dell'edificio.

Prestazioni: Le dispersioni elettriche possono essere verificate controllando i collegamenti equipotenziali e di messa a terra dei componenti degli impianti di climatizzazione mediante misurazioni di resistenza a terra.

Livello minimo per la prestazione: Devono essere rispettati i livelli previsti in sede di progetto e nell'ambito della dichiarazione di conformità prevista dall'art.7 del regolamento di attuazione della Legge 5.3.1990 n.46.

Normativa: D.M. del 22/01/2008 n. 37; UNI TS 11300; UNI EN 15316; UNI EN ISO 13790.

Su_008/Re-031 - Requisito: Controllo delle temperature superficiali

Classe Requisito: Termici ed igrotermici

I componenti direttamente accessibili dagli utenti devono essere in grado di contrastare in modo efficace le variazioni di temperatura superficiali.

Prestazioni: Per garantire sicurezza agli utenti nei confronti di sbalzi di temperatura la stessa non deve superare i 60°C con una tolleranza di 5°C; nel caso ciò non fosse possibile si può ricorrere a rivestimenti di materiale isolante.

Livello minimo per la prestazione: La temperatura superficiale dei componenti degli impianti di climatizzazione non coibentati deve essere controllata per accertare che non superi i 75°C.

Normativa: D.M. del 22/01/2008 n. 37; UNI TS 11300; UNI EN 15316; UNI EN ISO 13790.

Su_008/Re-038 - Requisito: Efficienza

Classe Requisito: Funzionalità tecnologica

Gli elementi costituenti l'impianto di riscaldamento devono essere realizzati con materiali idonei a garantire nel tempo le proprie capacità di rendimento così da garantire la funzionalità dell'impianto.

Prestazioni: Per garantire la funzionalità tecnologica dell'impianto deve essere garantita la qualità della progettazione, della fabbricazione e dell'installazione dei materiali e componenti nel rispetto delle disposizioni normative. Pertanto gli impianti di riscaldamento devono funzionare garantendo una capacità di rendimento corrispondente a quella di progetto e nel rispetto della normativa vigente.

Livello minimo per la prestazione: L'efficienza degli elementi costituenti l'impianto viene verificata misurando alcuni parametri quali:

- i generatori di calore di potenza termica utile nominale P_n superiore a 4 kW, devono possedere un rendimento termico utile non inferiore al 90%;
- il rendimento dei gruppi elettropompe non deve essere inferiore al 70%;
- il coefficiente di prestazione (COP) delle pompe di calore non deve essere inferiore a 2,65;
- il rendimento di elettropompe ed elettroventilatori non deve essere inferiore al 70%.

Normativa: D.M. del 22/01/2008 n. 37; UNI TS 11300; UNI EN 15316; UNI EN ISO 13790.

Su_008/Re-046 - Requisito: Limitazione dei rischi di esplosione

Classe Requisito: Protezione elettrica

Gli impianti di condizionamento devono garantire processi di combustione con il massimo del rendimento evitando i rischi di esplosione.

Prestazioni: Gli impianti di climatizzazione devono funzionare garantendo una capacità di rendimento corrispondente a quella di progetto e nel rispetto della normativa vigente.

Livello minimo per la prestazione: Verificare che i locali dove sono alloggiati i generatori di calore siano permanentemente ventilati mediante idonee aperture di aerazione di dimensioni non inferiori a quelle riportate dalle vigenti norme di sicurezza e prevenzione incendi.

Normativa: D.M. del 22/01/2008 n. 37; UNI TS 11300; UNI EN 15316; UNI EN ISO 13790.

Su_008/Re-048 - Requisito: Reazione al fuoco

Classe Requisito: Protezione antincendio

I materiali degli impianti di condizionamento suscettibili di essere sottoposti all'azione del fuoco devono essere classificati secondo quanto previsto dalla normativa vigente; la reazione al fuoco deve essere documentata da "marchio di conformità" o "dichiarazione di conformità".

Prestazioni: I materiali dovranno essere posti in opera seguendo specificatamente le modalità indicate nel relativo certificato di omologazione o di prova al fuoco rilasciato dal Ministero dell'Interno o da un laboratorio legalmente autorizzato dal Ministero stesso.

Livello minimo per la prestazione: Devono essere rispettati i livelli previsti in sede di progetto.

Normativa: D.M. del 22/01/2008 n. 37; UNI TS 11300; UNI EN 15316; UNI EN ISO 13790.

Su_008/Re-049 - Requisito: Resistenza agli agenti aggressivi chimici

Classe Requisito: Protezione dagli agenti chimici ed organici

L'impianto di condizionamento deve essere realizzato con materiali e componenti idonei a non subire dissoluzioni o disgregazioni e mutamenti di aspetto se sottoposti all'azione di agenti aggressivi chimici.

Prestazioni: La capacità dei materiali e i componenti degli impianti di climatizzazione a conservare inalterate le proprie caratteristiche chimico-fisiche, dimensionali, funzionali e di finitura superficiale deve essere dichiarata dal produttore di detti materiali.

Livello minimo per la prestazione: Per la valutazione della resistenza agli agenti chimici presenti nell'aria si fa riferimento ai metodi di prova indicati dalle norme UNI. Per garantire i livelli minimi possono essere utilizzati eventuali rivestimenti di protezione esterna (smalti, prodotti vernicianti, ecc.) che devono essere compatibili con i supporti su cui vengono applicati.

Normativa: D.M. del 22/01/2008 n. 37; UNI TS 11300; UNI EN 15316; UNI EN ISO 13790.

Su_008/Re-050 - Requisito: Resistenza al vento

Classe Requisito: Di stabilità

Gli elementi costituenti l'impianto di condizionamento sottoposti all'azione del vento devono essere in grado di contrastare in modo efficace il prodursi di deformazioni o rotture.

Prestazioni: I materiali degli impianti di climatizzazione installati all'esterno devono essere idonei a resistere all'azione del vento in modo tale da garantire la sicurezza degli utenti. La spinta del vento da considerare è quella indicata dalla C.M. dei Lavori Pubblici 24.5.1982 n.22631 e dalla norma CNR B.U.117.

Livello minimo per la prestazione: Sono da effettuare le verifiche prescritte dalla normativa vigente seguendo i metodi di calcolo da essa previsti.

Normativa: D.M. del 22/01/2008 n. 37; UNI TS 11300; UNI EN 15316; UNI EN ISO 13790.

Su_008/Re-053 - Requisito: Resistenza meccanica

Classe Requisito: Di stabilità

Gli impianti di condizionamento devono essere realizzati con materiali in grado di contrastare in modo efficace il prodursi di deformazioni o rotture sotto l'azione di determinate sollecitazioni.

Prestazioni: Gli elementi costituenti gli impianti di climatizzazione devono essere idonei ad assicurare stabilità e resistenza all'azione di sollecitazioni meccaniche in modo da garantirne durata e funzionalità nel tempo garantendo allo stesso tempo la sicurezza degli utenti.

Livello minimo per la prestazione: Devono essere rispettati i livelli previsti in sede di progetto.

Normativa: D.M. del 22/01/2008 n. 37; UNI TS 11300; UNI EN 15316; UNI EN ISO 13790.

Su_008/Re-056 - Requisito: Sostituibilità

Classe Requisito: Facilità d'intervento

Gli elementi costituenti l'impianto di condizionamento devono essere atti a consentire la collocazione in opera di altri elementi in caso di necessità.

Prestazioni: I materiali e componenti degli impianti di climatizzazione devono essere realizzati ed installati in modo da consentire in caso di necessità la sostituzione senza richiedere lo smontaggio dell'intero impianto o di consistenti parti di esso.

Livello minimo per la prestazione: Devono essere rispettati i livelli previsti in sede di progetto.

Normativa: D.M. del 22/01/2008 n. 37; UNI TS 11300; UNI EN 15316; UNI EN ISO 13790.

Impianto di condizionamento - Su_008 - Elenco Componenti -

Su_008/Co-018	Centrali trattamento fluidi
Su_008/Co-019	Rete di distribuzione e terminali
Su_008/Co-020	Sistema di alimentazione

Centrali trattamento fluidi - Su_008/Co-018

Le centrali di trattamento fluidi svolgono la funzione di trasferire l'energia termica prodotta (direttamente o utilizzando gruppi termici) ai fluidi termovettori.

Centrali trattamento fluidi - Su_008/Co-018 - Elenco Schede -

Su_008/Co-018/Sc-059	Recuperatori di calore
----------------------	------------------------

Recuperatori di calore - Su_008/Co-018/Sc-059

Sono realizzati a fascio tubiero con tubi in rame mandrinati a piastre tubiere in acciaio. L'acqua circola all'interno dei tubi e, quindi, il lato acqua è facilmente ispezionabile e pulibile rimuovendo i coperchi delle casse acqua. Questi apparecchi si applicano sia su gruppi frigoriferi raffreddati ad acqua che raffreddati ad aria. In tutti e due i casi si inserisce un recuperatore in ogni circuito frigorifero di cui è costituita l'unità di refrigerazione. Quando l'utenza collegata al recuperatore è sottoposta ad un carico, lo stesso recuperatore cede calore all'acqua che lo attraversa facendo condensare il refrigerante che circola sull'altro lato. In base al differente carico del circuito idraulico collegato al recuperatore, questo è capace di recuperare una percentuale del calore di condensazione che oscilla tra lo 0 e il 100%.

Diagnostica:

Cause possibili delle anomalie:

Generalmente i guasti o le anomalie possono essere il risultato di errori di concezione o di installazione.

Origine dei guasti agli organi di produzione:

Per le apparecchiature di climatizzazione (quadri, batterie, climatizzazione monoblocco o sistemi "split", centrale di trattamento dell'aria, scambiatori, etc.) l'origine dei guasti concerne soprattutto la gestione:

- mancanza di gas refrigerante;
- surriscaldamento degli scambiatori;
- mancanza di lubrificazione;
- disfunzioni della regolazione;
- perdite di carico;
- difetti delle connessioni;
- incrostazioni;
- mancanza di acqua;
- difetti di isolamento termico.

Origine delle anomalie degli organi di distribuzione (tubature, filtri, guaine)

Le fughe possono essere originate da:

- una corrosione;
- difetti ai raccordi o alle connessioni;
- una impossibilità di dilatazione.

Le perdite di carico idraulico o aerauliche possono essere originate da:

- un errore di concezione;
- un errore di realizzazione;
- incrostazioni;
- intasamento;
- incrostazioni dei filtri o delle guaine;
- la distribuzione parziale delle guaine;
- difetti agli organi terminali.

Origini delle anomalie agli organi terminali:

- fughe al livello dei raccordi;
- cattiva regolazione;
- uso scorretto.

Origine delle anomalie degli organi di comando:

- difetti di taratura;
- rottura del circuito.

Sc-059/Re-043 - Requisito: Efficienza recuperatori di calore

Classe Requisito: Di funzionamento

I recuperatori di calore devono essere realizzati con materiali in grado di garantire un'efficienza di rendimento.

Prestazioni: *I recuperatori di calore devono funzionare in modo da garantire in ogni momento i valori di progetto della temperatura, dell'umidità e dell'entalpia*

Livello minimo per la prestazione: *L'efficienza dipende dal tipo di recuperatore e dalle portate in massa secondo quanto indicato nella norma UNI 9953.*

Anomalie Ricontrabili:

Sc-059/An-001 - Anomalie del termostato

Difetti di funzionamento del termostato e/o del sistema di regolazione della temperatura dell'acqua.

Sc-059/An-002 - Depositi di materiale

Accumuli di materiale (fanghi, polvere, ecc.) all'interno dei recuperatori.

Sc-059/An-003 - Difetti di tenuta

Perdite del fluido attraverso i fasci tubieri del recuperatore di calore.

Sc-059/An-004 - Sbalzi di temperatura

Differenza di temperatura tra il fluido in ingresso e quello in uscita.

Controlli eseguibili dal personale specializzato**Sc-059/Cn-001 - Controllo dello stato**

Procedura: Ispezione a vista
Frequenza: 180 giorni

Verificare lo stato degli scambiatori con particolare allo scambio acqua/acqua.

Requisiti da verificare: -*Efficienza recuperatori di calore*

Anomalie: -*Anomalie del termostato* , -*Depositi di materiale* , -*Difetti di tenuta* , -*Sbalzi di temperatura*

Ditte Specializzate: Termoidraulico

Sc-059/Cn-002 - Verifica della temperatura

Procedura: Ispezione strumentale
Frequenza: Quando occorre

Verificare che i valori della temperatura del fluido in entrata e in uscita siano quelli di esercizio.

Requisiti da verificare: -*Efficienza recuperatori di calore*

Anomalie: -*Anomalie del termostato* , -*Depositi di materiale* , -*Difetti di tenuta* , -*Sbalzi di temperatura*

Ditte Specializzate: Termoidraulico

Interventi eseguibili dal personale specializzato**Sc-059/In-001 - Pulizia**

Frequenza: 180 giorni

Eseguire la disincrostazione dei circuiti primari e secondari.

Ditte Specializzate: Termoidraulico

Rete di distribuzione e terminali - Su_008/Co-019

Le reti di distribuzione e i terminali permettono di trasportare i fluidi termovettori ai vari terminali di scambio termico facenti parte dell'impianto. Inoltre sistemi di esalazione permettono di allontanare i fumi di combustione prodotti dai gruppi termici.

Rete di distribuzione e terminali - Su_008/Co-019 - Elenco Schede -

Su_008/Co-019/Sc-060	Ventilatore
Su_008/Co-019/Sc-061	Canalizzazione ispezionabile
Su_008/Co-019/Sc-062	Canalizzazioni in lamiera
Su_008/Co-019/Sc-063	Cassette distribuzione aria
Su_008/Co-019/Sc-064	Coibentazione

Ventilatore - Su_008/Co-019/Sc-060**Diagnostica:****Cause possibili delle anomalie:**

Generalmente i guasti o le anomalie possono essere il risultato di errori di concezione o di installazione.

Origine dei guasti agli organi di produzione:

1.Per le apparecchiature di climatizzazione (quadri, batterie, climatizzazione monoblocco o sistemi "split", centrale di trattamento dell'aria, scambiatori, etc.) l'origine dei guasti concerne soprattutto la gestione:

- mancanza di gas refrigerante;
- surriscaldamento degli scambiatori;
- mancanza di lubrificazione;
- disfunzioni della regolazione;
- perdite di carico;
- difetti delle connessioni;
- incrostazioni;
- mancanza di acqua;
- difetti di isolamento termico.

2.Per gli impianti di riscaldamento (caldaia a gasolio, a gas o elettriche, bruciatore, etc.):

- pressione insufficiente;
- ventilazione difettosa;
- difetti di regolazione.

Origine delle anomalie degli organi di distribuzione (tubature, filtri, guaine)

Le fughe possono essere originate da:

- una corrosione;
- difetti ai raccordi o alle connessioni;
- una impossibilità di dilatazione.

Le perdite di carico idraulico o aerauliche possono essere originate da:

- un errore di concezione;
- un errore di realizzazione;
- incrostazioni;
- intasamento;
- incrostazioni dei filtri o delle guaine;
- la distribuzione parziale delle guaine;
- difetti agli organi terminali.

Origini delle anomalie agli organi terminali:

- fughe al livello dei raccordi;
- cattiva regolazione;
- uso scorretto.

Origine delle anomalie degli organi di comando:

- difetti di taratura;
- rottura del circuito.

Anomalie Ricontrabili:

Sc-060/An-001 - Difetti di filtraggio

Difetti ai filtri di aspirazione del compressore.

Sc-060/An-002 - Difetti di funzionamento motori

Difetti di funzionamento dei motori elettrici.

Sc-060/An-003 - Difetti di lubrificazione

Funzionamento non ottimale per mancanza di lubrificante.

Sc-060/An-004 - Difetti di taratura

Difetti di funzionamento ai sistemi di regolazione e controllo.

Sc-060/An-005 - Incrostazioni

Deposito ed accumulo che impediscono il funzionamento del ventilatore.

Sc-060/An-006 - Perdita di tensione delle cinghie

Perdita di tensione delle cinghie del ventilatore.

Sc-060/An-007 - Rumorosità

Eccessivo livello del rumore prodotto durante il funzionamento.

Controlli eseguibili dal personale specializzato

Sc-060/Cn-001 - Controllo girante

Procedura: Controllo
Frequenza: 180 giorni

Controllo stato della girante.

Requisiti da verificare: -Affidabilità, -Resistenza meccanica, -Sostituibilità

Anomalie: -Rumorosità

Ditte Specializzate: Specializzati vari

Interventi eseguibili dal personale specializzato

Sc-060/In-001 - Pulizia girante

Frequenza: 180 giorni

Pulitura della girante.

Ditte Specializzate: Specializzati vari

Canalizzazione ispezionabile - Su_008/Co-019/Sc-061

Diagnostica:

Cause possibili delle anomalie:

Generalmente i guasti o le anomalie possono essere il risultato di errori di concezione o di installazione.

Origine dei guasti agli organi di produzione:

Per le apparecchiature di climatizzazione (quadri, batterie, climatizzazione monoblocco o sistemi "split", centrale di trattamento dell'aria, scambiatori, etc.) l'origine dei guasti concerne soprattutto la gestione:

- mancanza di gas refrigerante;
- surriscaldamento degli scambiatori;
- mancanza di lubrificazione;
- disfunzioni della regolazione;
- perdite di carico;
- difetti delle connessioni;
- incrostazioni;
- mancanza di acqua;
- difetti di isolamento termico.

Origine delle anomalie degli organi di distribuzione (tubature, filtri, guaine)

Le fughe possono essere originate da:

- una corrosione;
- difetti ai raccordi o alle connessioni;
- una impossibilità di dilatazione.

Le perdite di carico idraulico o aerauliche possono essere originate da:

- un errore di concezione;
- un errore di realizzazione;
- incrostazioni;
- intasamento;
- incrostazioni dei filtri o delle guaine;
- la distribuzione parziale delle guaine;
- difetti agli organi terminali.

Origini delle anomalie agli organi terminali:

- fughe al livello dei raccordi;
- cattiva regolazione;
- uso scorretto.

Origine delle anomalie degli organi di comando:

- difetti di taratura;
- rottura del circuito.

Sc-061/Re-017 - Requisito: Controllo della tenuta canalizzazioni

Classe Requisito: Di stabilità

Le canalizzazioni dell'impianto di climatizzazione devono essere realizzate con materiali e componenti idonei ad impedire fughe dei fluidi termovettori nonché dei combustibili di alimentazione.

Prestazioni: *I materiali e componenti devono garantire la tenuta in condizioni di pressione e temperatura corrispondenti a quelle massime o minime di esercizio.*

Livello minimo per la prestazione: *I componenti degli impianti di climatizzazione possono essere verificati per accertarne la capacità al controllo della tenuta secondo le prove indicate dalla normativa UNI vigente.*

Anomalie Ricontrabili:

Sc-061/An-001 - Difetti di coibentazione

Difetti di tenuta della coibentazione.

Sc-061/An-002 - Difetti di regolazione e controllo

Difetti di funzionamento dei dispositivi di comando e delle serrande.

Sc-061/An-003 - Difetti di tenuta

Perdite o fughe dei fluidi circolanti nelle tubazioni.

Sc-061/An-004 - Incrostazioni

Accumulo e deposito che impedisce il funzionamento dei filtri e delle griglie di ripresa aria.

Controlli eseguibili dal personale specializzato

Sc-061/Cn-001 - Controllo ermeticità

Procedura: Controllo
Frequenza: 360 giorni

Controllo ermeticità con eventuale ripristino dei sigillanti.

Requisiti da verificare: *-Controllo della portata dei fluidi, -Controllo della tenuta canalizzazioni*

Anomalie: *-Difetti di tenuta, -Incrostazioni*

Ditte Specializzate: Tecnici di livello superiore

Sc-061/Cn-002 - Controllo sostegno

Procedura: Controllo
Frequenza: 360 giorni

Verifica dello staffaggio di sostegno con eventuale ripristino.

Requisiti da verificare: *-Affidabilità, -Resistenza meccanica*

Anomalie: *-Difetti di tenuta, -Incrostazioni*

Ditte Specializzate: Tecnici di livello superiore

Interventi eseguibili dal personale specializzato

Sc-061/In-001 - Pulizia

Frequenza: 365 giorni

Effettuare una pulizia dei canali utilizzando aspiratori. Effettuare inoltre una pulizia delle bocchette di mandata e di ripresa, delle griglie e delle cassette miscelatrici.

Ditte Specializzate: Termoidraulico

Sc-061/In-002 - Verniciatura

Frequenza: Quando occorre

Eventuale ripresa della verniciatura.

Ditte Specializzate: Pittore

Canalizzazioni in lamiera - Su_008/Co-019/Sc-062

Le centrali di trattamento dell'aria dell'impianto di climatizzazione sono destinate al trattamento sia dell'aria primaria che di tutta quella necessaria alla climatizzazione. Il trasporto dei fluidi trattati (sia di mandata che di ripresa) avviene in canalizzazioni in acciaio zincato rivestite con idonei materiali coibenti. Nel caso di canali rettangolari con un lato di dimensioni superiori a 450 mm prevedere delle croci trasversali di rinforzo.

Diagnostica:

Cause possibili delle anomalie:

Generalmente i guasti o le anomalie possono essere il risultato di errori di concezione o di installazione.

Origine dei guasti agli organi di produzione:

Per le apparecchiature di climatizzazione (quadri, batterie, climatizzazione monoblocco o sistemi "split", centrale di trattamento dell'aria, scambiatori, etc.) l'origine dei guasti concerne soprattutto la gestione:

- mancanza di gas refrigerante;
- surriscaldamento degli scambiatori;
- mancanza di lubrificazione;
- disfunzioni della regolazione;
- perdite di carico;
- difetti delle connessioni;
- incrostazioni;
- mancanza di acqua;
- difetti di isolamento termico.

Origine delle anomalie degli organi di distribuzione (tubature, filtri, guaine)

Le fughe possono essere originate da:

- una corrosione;
- difetti ai raccordi o alle connessioni;
- una impossibilità di dilatazione.

Le perdite di carico idraulico o aeruliche possono essere originate da:

- un errore di concezione;
- un errore di realizzazione;
- incrostazioni;
- intasamento;
- incrostazioni dei filtri o delle guaine;
- la distribuzione parziale delle guaine;
- difetti agli organi terminali.

Origini delle anomalie agli organi terminali:

- fughe al livello dei raccordi;
- cattiva regolazione;
- uso scorretto.

Origine delle anomalie degli organi di comando:

- difetti di taratura;
- rottura del circuito.

Sc-062/Re-017 - Requisito: Controllo della tenuta canalizzazioni

Classe Requisito: Di stabilità

Le canalizzazioni dell'impianto di climatizzazione devono essere realizzate con materiali e componenti idonei ad impedire fughe dei fluidi termovettori nonché dei combustibili di alimentazione.

Prestazioni: *I materiali e componenti devono garantire la tenuta in condizioni di pressione e temperatura corrispondenti a quelle massime o minime di esercizio.*

Livello minimo per la prestazione: *I componenti degli impianti di climatizzazione possono essere verificati per accertarne la capacità al controllo della tenuta secondo le prove indicate dalla normativa UNI vigente.*

Sc-062/Re-057 - Requisito: Stabilità chimico reattiva canalizzazioni

Classe Requisito: Protezione dagli agenti chimici ed organici

Le canalizzazioni dell'impianto di climatizzazione devono essere realizzate con materiali in grado di mantenere inalterate nel tempo le proprie caratteristiche chimico-fisiche.

Prestazioni: *Per garantire la stabilità chimico reattiva i materiali e componenti degli impianti di climatizzazione non devono presentare incompatibilità chimico-fisica fra loro evitando allo scopo contatto tra metalli e materiali aggressivi.*

Livello minimo per la prestazione: *Devono essere rispettati i livelli previsti in sede di progetto.*

Anomalie Ricontrabili:**Sc-062/An-001 - Difetti coibentazione**

Difetti di tenuta delle coibentazioni.

Sc-062/An-002 - Difetti di regolazione e controllo

Difetti di funzionamento dei dispositivi di comando e delle serrande.

Sc-062/An-003 - Difetti di tenuta

Perdite o fughe dei fluidi circolanti nelle canalizzazioni.

Sc-062/An-004 - Difetti di tenuta giunti

Perdite del fluido in prossimità di raccordi dovute a errori o sconnessioni delle giunzioni.

Sc-062/An-005 - Incrostazioni

Depositi ed accumuli che impediscono il normale funzionamento dei filtri e delle griglie di ripresa aria.

Controlli eseguibili dal personale specializzato**Sc-062/Cn-001 - Controllo dello stato**

Procedura: Ispezione a vista

Frequenza: 365 giorni

Verificare le caratteristiche principali delle canalizzazioni con particolare riguardo a:
 -tenuta dell'aria (le fughe sono visibili con parti annerite in prossimità delle fughe); -giunti per verificare la presenza di lesioni o di sconnessioni; -la stabilità dei sostegni dei canali; -vibrazioni; -presenza di acqua di condensa; -griglie di ripresa e transito aria esterna; -serrande e meccanismi di comando; -coibentazione dei canali.

Requisiti da verificare: -Controllo della portata dei fluidi, -Sostituibilità, -Stabilità chimico reattiva canalizzazioni

Anomalie: -Difetti di regolazione e controllo , -Difetti di tenuta , -Difetti di tenuta giunti , -Incrostazioni

Ditte Specializzate: Termoidraulico

Sc-062/Cn-002 - Controllo strumentale canali

Procedura: Ispezione strumentale

Frequenza: 730 giorni

Controllare l'interno dei canali con apparecchiature speciali quali endoscopio, telecamere per la verifica dello stato di pulizia ed igiene.

Requisiti da verificare: -Controllo della portata dei fluidi, -Controllo della tenuta canalizzazioni, -Sostituibilità, -Stabilità chimico reattiva canalizzazioni

Anomalie: -Difetti di regolazione e controllo , -Difetti di tenuta , -Difetti di tenuta giunti , -Incrostazioni

Ditte Specializzate: Specializzati vari

Interventi eseguibili dal personale specializzato**Sc-062/In-001 - Pulizia**

Frequenza: 365 giorni

Effettuare una pulizia dei canali utilizzando aspiratori. Effettuare inoltre una pulizia delle bocchette di mandata e di ripresa, delle griglie e delle cassette miscelatrici.

Ditte Specializzate: Termoidraulico

Sc-062/In-002 - Ripristino coibentazione

Frequenza: Quando occorre

Effettuare il ripristino dello strato coibente quando deteriorato.

Ditte Specializzate: Lattoniere-canalista

Sc-062/In-003 - Ripristino serraggi

Frequenza: Quando occorre

Eseguire il ripristino dei dadi di serraggio dei vari tratti di canale.

Ditte Specializzate: Lattoniere-canalista

Cassette distribuzione aria - Su_008/Co-019/Sc-063

Le cassette di distribuzione dell'aria destinate alla diffusione dell'aria negli ambienti possono essere monocanale o del tipo miscelatrici. Le cassette sono realizzate generalmente in acciaio zincato e vengono rivestite con idonei materiali fonoassorbenti in fibre di vetro o in schiume poliuretatiche. Nel caso di cassette miscelatrici queste sono dotate di una sezione di miscela dotata di due attacchi circolari per l'attacco ai canali e sono dotate di una serranda a bandiera che permette la miscelazione dei due flussi d'aria. Le cassette di distribuzione dell'aria sono dotate di un regolatore di portata che ha il compito di regolare la portata dell'aria che entra nella cassetta.

Diagnostica:

Cause possibili delle anomalie:

Generalmente i guasti o le anomalie possono essere il risultato di errori di concezione o di installazione.

Origine dei guasti agli organi di produzione:

Per le apparecchiature di climatizzazione (quadri, batterie, climatizzazione monoblocco o sistemi "split", centrale di trattamento dell'aria, scambiatori, etc.) l'origine dei guasti concerne soprattutto la gestione:

- mancanza di gas refrigerante;
- surriscaldamento degli scambiatori;
- mancanza di lubrificazione;
- disfunzioni della regolazione;
- perdite di carico;
- difetti delle connessioni;
- incrostazioni;
- mancanza di acqua;
- difetti di isolamento termico.

Origine delle anomalie degli organi di distribuzione (tubature, filtri, guaine)

Le fughe possono essere originate da:

- una corrosione;
- difetti ai raccordi o alle connessioni;
- una impossibilità di dilatazione.

Le perdite di carico idraulico o aerauliche possono essere originate da:

- un errore di concezione;
- un errore di realizzazione;
- incrostazioni;
- intasamento;
- incrostazioni dei filtri o delle guaine;
- la distribuzione parziale delle guaine;
- difetti agli organi terminali.

Origini delle anomalie agli organi terminali:

- fughe al livello dei raccordi;
- cattiva regolazione;
- uso scorretto.

Origine delle anomalie degli organi di comando:

- difetti di taratura;
- rottura del circuito.

Sc-063/Re-018 - Requisito: Controllo della tenuta cassette distribuzione

Classe Requisito: Di stabilità

Le cassette di distribuzione dell'aria devono essere realizzate con materiali e componenti idonei ad impedire fughe dei fluidi termovettori.

Prestazioni: *I materiali e componenti devono garantire la tenuta in condizioni di pressione e temperatura corrispondenti a quelle massime o minime di esercizio.*

Livello minimo per la prestazione: *I componenti degli impianti di climatizzazione possono essere verificati per accertarne la capacità al controllo della tenuta secondo le prove indicate dalla normativa UNI vigente.*

Sc-063/Re-058 - Requisito: Stabilità chimico reattiva cassette di distribuzione

Classe Requisito: Protezione dagli agenti chimici ed organici

Le cassette di distribuzione dell'aria devono essere realizzate con materiali in grado di mantenere inalterate nel tempo le proprie caratteristiche chimico-fisiche.

Prestazioni: *Per garantire la stabilità chimico reattiva i materiali e componenti degli impianti di climatizzazione non devono presentare incompatibilità chimico-fisica fra loro evitando allo scopo contatto tra metalli e materiali aggressivi.*

Livello minimo per la prestazione: *Devono essere rispettati i livelli previsti in sede di progetto.*

Anomalie Ricontrabili:

Sc-063/An-001 - Difetti coibentazione

Difetti di tenuta delle coibentazioni.

Sc-063/An-002 - Difetti di regolazione e controllo

Difetti di funzionamento dei dispositivi di comando e delle serrande.

Sc-063/An-003 - Difetti di tenuta

Perdite o fughe dei fluidi circolanti nelle canalizzazioni.

Sc-063/An-004 - Difetti di tenuta giunti

Perdite del fluido in prossimità di raccordi dovute a errori o sconnessioni delle giunzioni.

Sc-063/An-005 - Incrostazioni

Depositi ed accumuli che impediscono il normale funzionamento dei filtri e delle griglie di ripresa aria.

Controlli eseguibili dal personale specializzato

Sc-063/Cn-001 - Controllo dello stato

Procedura: Ispezione a vista

Frequenza: 1095 giorni

Verificare le caratteristiche principali delle cassette di distribuzione dell'aria e dei relativi canali con particolare riguardo a:

- tenuta dell'aria (le fughe sono visibili con parti annerite in prossimità delle fughe);
- giunti per verificare la presenza di lesioni o di sconnessioni;
- la stabilità dei sostegni dei canali;
- vibrazioni; -presenza di acqua di condensa;
- griglie di ripresa e transito aria esterna;
- serrande e meccanismi di comando;
- coibentazione.

Requisiti da verificare: -Controllo della tenuta cassette distribuzione, -Stabilità chimica reattiva cassette di distribuzione

Anomalie: -Difetti coibentazione, -Difetti di regolazione e controllo, -Difetti di tenuta, -Difetti di tenuta giunti, -Incrostazioni

Ditte Specializzate: Termoidraulico

Interventi eseguibili dal personale specializzato

Sc-063/In-001 - Pulizia

Frequenza: 360 giorni

Effettuare una pulizia dei filtri aria utilizzando aspiratori. Effettuare inoltre una pulizia delle bocchette di mandata e di ripresa, delle griglie e delle cassette miscelatrici.

Ditte Specializzate: Termoidraulico

Coibentazione - Su_008/Co-019/Sc-064

Le tubazioni adibite al trasporto dei fluidi termovettori devono essere opportunamente protette con uno strato di coibente. Questo viene generalmente realizzato con lana di vetro, materiali sintetico ed altro.

Diagnostica:

Cause possibili delle anomalie:

Generalmente i guasti o le anomalie possono essere il risultato di errori di concezione o di installazione.

Origine dei guasti agli organi di produzione:

Per le apparecchiature di climatizzazione (quadri, batterie, climatizzazione monoblocco o sistemi "split", centrale di trattamento dell'aria, scambiatori, etc.) l'origine dei guasti concerne soprattutto la gestione:

- mancanza di gas refrigerante;
- surriscaldamento degli scambiatori;
- mancanza di lubrificazione;
- disfunzioni della regolazione;
- perdite di carico;
- difetti delle connessioni;
- incrostazioni;
- mancanza di acqua;
- difetti di isolamento termico.

Origine delle anomalie degli organi di distribuzione (tubature, filtri, guaine)

Le fughe possono essere originate da:

- una corrosione;
- difetti ai raccordi o alle connessioni;
- una impossibilità di dilatazione.

Le perdite di carico idraulico o aeruliche possono essere originate da:

- un errore di concezione;
- un errore di realizzazione;
- incrostazioni;
- intasamento;
- incrostazioni dei filtri o delle guaine;
- la distribuzione parziale delle guaine;
- difetti agli organi terminali.

Origini delle anomalie agli organi terminali:

- fughe al livello dei raccordi;
- cattiva regolazione;
- uso scorretto.

Origine delle anomalie degli organi di comando:

- difetti di taratura;
- rottura del circuito.

Sc-064/Re-054 - Requisito: Resistenza meccanica coibentazione

Classe Requisito: Di stabilità

I materiali coibenti devono essere in grado di non subire disgregazioni sotto l'azione dei carichi che si verificano durante il funzionamento.

Prestazioni: *I materiali coibenti non devono alterare la loro conformazione se sottoposti a condizioni di carico gravose (alte temperature, sovraccarichi, infiltrazioni in acqua).*

Livello minimo per la prestazione: *I livelli minimi dipendono dal tipo di materiale coibente utilizzato.*

Anomalie Ricontrabili:

Sc-064/An-001 - Anomalie del coibente

Difetti dello strato coibente dovuti a cattiva posa in opera.

Sc-064/An-002 - Difetti di tenuta

Difetti di tenuta dello strato coibente di protezione.

Sc-064/An-003 - Mancanza

Mancanza di strato di coibente sui canali.

Controlli eseguibili dal personale specializzato**Sc-064/Cn-001 - Controllo dello stato**

Procedura: Controllo a vista

Frequenza: 180 giorni

Verificare lo stato di tenuta del coibente delle tubazioni in occasione dei fermi degli impianti o ad inizio stagione.

Requisiti da verificare: -Resistenza meccanica coibentazione

Anomalie: -Anomalie del coibente , -Difetti di tenuta , -Mancanza

Ditte Specializzate: Termoidraulico

Interventi eseguibili dal personale specializzato**Sc-064/In-001 - Rifacimenti**

Frequenza: 730 giorni

Eseguire il rifacimento degli strati di coibente deteriorati o mancanti.

Ditte Specializzate: Termoidraulico

Sc-064/In-002 - Sostituzione coibente

Frequenza: Quando occorre

Eseguire la sostituzione dello strato coibente quando deteriorato.

Ditte Specializzate: Termoidraulico

Sistema di alimentazione - Su_008/Co-020

Il sistema di alimentazione permette di trasportare il combustibile dai serbatoi e/o dalla rete di distribuzione fino ai gruppi termici.

Sistema di alimentazione - Su_008/Co-020 - Elenco Schede -

Su_008/Co-020/Sc-065 Rete di alimentazione

Rete di alimentazione - Su_008/Co-020/Sc-065

La rete di adduzione o di alimentazione permette di trasportare il combustibile dalla rete di distribuzione dell'ente erogatore o da eventuali serbatoi di accumulo ai vari gruppi termici quali bruciatori e/o caldaie. Si possono classificare i sistemi di alimentazione a secondo del tipo di combustibile da trasportare sia esso solido, liquido o gassoso o della eventuale presenza di serbatoi di stoccaggio (interrati o fuori terra).

Diagnostica:**Cause possibili delle anomalie:**

Generalmente i guasti o le anomalie possono essere il risultato di errori di concezione o di installazione.

Origine dei guasti agli organi di produzione:

1. Per le apparecchiature di climatizzazione (quadri, batterie, climatizzazione monoblocco o sistemi "split", centrale di trattamento dell'aria, scambiatori, etc.) l'origine dei guasti concerne soprattutto la gestione:

- mancanza di gas refrigerante;
- surriscaldamento degli scambiatori;
- mancanza di lubrificazione;
- disfunzioni della regolazione;
- perdite di carico;
- difetti delle connessioni;
- incrostazioni;
- mancanza di acqua;
- difetti di isolamento termico.

Origine delle anomalie degli organi di distribuzione (tubature, filtri, guaine)

Le fughe possono essere originate da:

- una corrosione;
- difetti ai raccordi o alle connessioni;
- una impossibilità di dilatazione.

Le perdite di carico idraulico o aerauliche possono essere originate da:

- un errore di concezione;
- un errore di realizzazione;
- incrostazioni;

- intasamento;
- incrostazioni dei filtri o delle guaine;
- la distribuzione parziale delle guaine;
- difetti agli organi terminali.

Origini delle anomalie agli organi terminali:

- fughe al livello dei raccordi;
- cattiva regolazione;
- uso scorretto.

Origine delle anomalie degli organi di comando:

- difetti di taratura;
- rottura del circuito.

Sc-065/Re-007 - Requisito: Controllo dei rischi di incendio rete alimentazione

Classe Requisito: Protezione antincendio

La rete di alimentazione e di adduzione dei gruppi termici dell'impianto di climatizzazione deve essere realizzata ed installata in modo da limitare i rischi di probabili incendi.

Prestazioni: *Per limitare i rischi di probabili incendi la rete di alimentazione e di adduzione deve essere installata e funzionare nel rispetto di quanto prescritto dalle leggi e normative vigenti.*

Livello minimo per la prestazione: *Nel caso la rete di alimentazione e di adduzione alimenta generatori di calore con potenza termica nominale complessiva superiore ai 116 kW (100000 kcal/h) è necessario sottoporre i progetti degli impianti alla preventiva approvazione da parte del locale Comando Provinciale dei VV.F.*

Sc-065/Re-029 - Requisito: Controllo delle dispersioni di calore rete alimentazione

Classe Requisito: Termici ed igrotermici

La rete di alimentazione e di adduzione dell'impianto di climatizzazione deve essere realizzata e posta in opera in modo da evitare perdite di calore che possono verificarsi durante il normale funzionamento e dovute a fenomeni di conduzione, convezione o irraggiamento.

Prestazioni: *La rete di alimentazione e di adduzione dell'impianto di climatizzazione deve assicurare un rendimento termico non inferiore a quello minimo richiesto dalla normativa e quindi dal progetto.*

Livello minimo per la prestazione: *Devono essere effettuate misurazioni delle temperature dei fumi e dell'aria comburente unitamente alla percentuale di anidride carbonica presente nei fumi di combustione; inoltre le tubazioni di trasporto dei fluidi termovettori devono essere isolate termicamente con materiali isolanti idonei.*

Sc-065/Re-059 - Requisito: Stabilità chimico reattiva rete alimentazione

Classe Requisito: Protezione dagli agenti chimici ed organici

La rete di alimentazione e di adduzione dell'impianto di climatizzazione deve essere realizzata con materiali in grado di mantenere inalterate nel tempo le proprie caratteristiche chimico-fisiche.

Prestazioni: *Per garantire la stabilità chimico reattiva i materiali e componenti degli impianti di climatizzazione non devono presentare incompatibilità chimico-fisica fra loro evitando allo scopo contatto tra metalli e materiali aggressivi (alluminio o acciaio e gesso).*

Livello minimo per la prestazione: *Devono essere rispettati i livelli previsti in sede di progetto.*

Anomalie Ricontrabili:

Sc-065/An-001 - Accumulo di materiale

Accumuli di materiale di deposito dentro le tubazioni ed in prossimità dei filtri che causano perdite o rotture delle tubazioni.

Sc-065/An-002 - Corrosione tubazioni

Evidenti segni di decadimento delle tubazioni con cambio di colore e presenza di ruggine in prossimità delle corrosioni.

Sc-065/An-003 - Difetti ai raccordi o alle connessioni

Perdite del fluido in prossimità di raccordi dovute a errori o sconnessioni delle giunzioni.

Controlli eseguibili dal personale specializzato

Sc-065/Cn-001 - Controllo accessori dei serbatoi

Procedura: Controllo
Frequenza: 360 giorni

Controllare i seguenti accessori dei serbatoi:

- guarnizione di tenuta del passo d'uomo, filtro di fondo, valvola di fondo, reticella rompifiamma del tubo di sfiato, limitatore di riempimento della tubazione di carico;
- il serpentino di preriscaldamento, della tenuta all'acqua del pozzetto del passo d'uomo e del suo drenaggio e della tenuta dei vari attacchi sul coperchio del passo d'uomo.

Requisiti da verificare: *-Affidabilità, -Controllo dei rischi di incendio rete alimentazione, -Controllo delle dispersioni di calore rete alimentazione*

Anomalie: *-Corrosione tubazioni, -Difetti ai raccordi o alle connessioni*

Ditte Specializzate: Termoidraulico

Sc-065/Cn-002 - Controllo ed eliminazione acqua

Procedura: Revisione
Frequenza: Quando occorre

Controllo ed eliminazione d'acqua presente in prossimità dei serbatoi. L'eventuale acqua di sedimentazione deve essere asportata attraverso l'apposita valvola di spurgo o, in sua mancanza, mediante l'aspirazione con tubazione zavorrata.

Requisiti da verificare: -Controllo della portata dei fluidi
Anomalie: -Corrosione tubazioni , -Difetti ai raccordi o alle connessioni
Ditte Specializzate: Termoidraulico

Sc-065/Cn-003 - Controllo tenuta delle valvole

Procedura: Ispezione a vista
Frequenza: 360 giorni

Verifica dell'efficienza della valvola automatica di intercettazione e della valvola di chiusura rapida.

Requisiti da verificare: -Affidabilità, -Controllo dei rischi di incendio rete alimentazione, -Stabilità chimico reattiva rete alimentazione
Anomalie: -Corrosione tubazioni , -Difetti ai raccordi o alle connessioni
Ditte Specializzate: Termoidraulico

Sc-065/Cn-004 - Verifica tenuta tubazioni

Procedura: Ispezione a vista
Frequenza: 360 giorni

Controllo della perfetta tenuta delle tubazioni di alimentazione del bruciatore e di ritorno ai serbatoi di combustibile gassoso.

Requisiti da verificare: -Controllo della portata dei fluidi
Anomalie: -Corrosione tubazioni , -Difetti ai raccordi o alle connessioni
Ditte Specializzate: Termoidraulico

Interventi eseguibili dal personale specializzato

Sc-065/In-001 - Pulizia dei serbatoi di gasolio

Frequenza: 1095 giorni

Pulizia interna mediante lavaggio con eventuale asportazione di rifiuti. La pulizia è da ritenersi conclusa quando dalla pompa viene scaricato gasolio puro.

Ditte Specializzate: Termoidraulico

Sc-065/In-002 - Pulizia dei serbatoi di olio combustibile

Frequenza: 1095 giorni

Pulizia interna mediante lavaggio con eventuale asportazione di rifiuti mediante pompa munita di tubazione flessibile che peschi sul fondo delle impurità. Qualora i fondami si presentano molto consistenti devono essere rimossi manualmente da un operatore oppure si deve ricorrere a particolari sostanze solventi-detergenti. Gli operatori che devono entrare all'interno del serbatoio devono adottare idonee misure di sicurezza (ventilazione preventiva del serbatoio, immissione continua dall'esterno di aria di rinnovo, uso di respiratore collegato con l'esterno, cintura di sicurezza e collegata con corda ancorata all'esterno e saldamente tenuta da altro operatore).

Ditte Specializzate: Specializzati vari

Sc-065/In-003 - Verniciatura dei serbatoi

Frequenza: Quando occorre

In seguito ad ispezione e verifica delle pareti esterne dei serbatoi metallici ubicati fuori terra effettuare una raschiatura con spazzole di ferro sulle tracce di ruggine e successivamente stendere due mani di vernice antiruggine prima della tinta di finitura.

Ditte Specializzate: Pittore

Corpo d'Opera N° 1 - Istituti Scolastici

Impianto elettrico - Su_009

L'impianto elettrico, nel caso di edifici per civili abitazioni, ha la funzione di addurre, distribuire ed erogare energia elettrica. Per potenze non superiori a 50 kW l'ente erogatore fornisce l'energia in bassa tensione mediante un gruppo di misura (contatore); da quest'ultimo parte una linea primaria che alimenta i vari quadri delle singole utenze.

Dal quadro di zona parte la linea secondaria che deve essere sezionata (nel caso di edifici per civili abitazioni) in modo da avere una linea per le utenze di illuminazione e l'altra per le utenze a maggiore assorbimento ed evitare così che salti tutto l'impianto in caso di corti circuiti.

La distribuzione principale dell'energia avviene con cavi posizionati in apposite canalette; la distribuzione secondaria avviene con conduttori inseriti in apposite guaine di protezione (di diverso colore: il giallo-verde per la messa a terra, il blu per il neutro, il marrone-grigio per la fase).

L'impianto deve essere progettato secondo le norme CEI vigenti per assicurare una adeguata protezione.

REQUISITI E PRESTAZIONI

Su_009/Re-001 - Requisito: Accessibilità

Classe Requisito: Facilità d'intervento

I quadri e le cabine elettriche devono essere facilmente accessibili per consentire un facile utilizzo sia nel normale funzionamento sia in caso di guasti.

Prestazioni: *E' opportuno che sia assicurata la qualità della progettazione, della fabbricazione e dell'installazione dei materiali e componenti con riferimento a quanto indicato dalle norme e come certificato dalle ditte costruttrici di detti materiali e componenti.*

Livello minimo per la prestazione: *Devono essere rispettati i livelli previsti in sede di progetto.*

Normativa: *D.M. del 22/01/2008 n. 37; D.Lgs del 09/04/2008 n. 81 artt. 80-86; -CEI 64-8; CEI EN 62262; CEI 81-10.*

Su_009/Re-002 - Requisito: Assenza della emissione di sostanze nocive

Classe Requisito: Acustici

I gruppi elettrogeni degli impianti elettrici devono limitare la emissione di sostanze inquinanti, tossiche, corrosive o comunque nocive alla salute degli utenti.

Prestazioni: *Deve essere garantita la qualità della progettazione, della fabbricazione e dell'installazione dei materiali e componenti nel rispetto delle disposizioni normative.*

Livello minimo per la prestazione: *Devono essere rispettati i livelli previsti in sede di progetto.*

Normativa: *D.M. del 22/01/2008 n. 37; D.Lgs del 09/04/2008 n. 81 artt. 80-86; -CEI 64-8; CEI EN 62262; CEI 81-10.*

Su_009/Re-003 - Requisito: Attitudine a limitare i rischi di incendio

Classe Requisito: Protezione antincendio

I componenti dell'impianto elettrico devono essere realizzati ed installati in modo da limitare i rischi di probabili incendi.

Prestazioni: *Per limitare i rischi di probabili incendi i generatori di calore, funzionanti ad energia elettrica, devono essere installati e funzionare nel rispetto di quanto prescritto dalle leggi e normative vigenti.*

Livello minimo per la prestazione: *Devono essere rispettati i livelli previsti in sede di progetto.*

Normativa: *D.M. del 22/01/2008 n. 37; D.Lgs del 09/04/2008 n. 81 artt. 80-86; -CEI 64-8; CEI EN 62262; CEI 81-10.*

Su_009/Re-004 - Requisito: Comodità di uso e manovra

Classe Requisito: Acustici

Le prese e spine devono essere realizzate con materiali e componenti aventi caratteristiche di facilità di uso, di funzionalità e di manovrabilità.

Prestazioni: *Le prese e spine devono essere disposte in posizione ed altezza dal piano di calpestio tali da rendere il loro utilizzo agevole e sicuro, ed essere accessibili anche da parte di persone con impedita o ridotta capacità motoria.*

Livello minimo per la prestazione: *In particolare l'altezza di installazione dal piano di calpestio dei componenti deve essere compresa fra 0.40 e 1.40 m, ad eccezione di quei componenti il cui azionamento avviene mediante comando a distanza (ad. es. telecomando a raggi infrarossi).*

Normativa: *D.M. del 22/01/2008 n. 37; D.Lgs del 09/04/2008 n. 81 artt. 80-86; -CEI 64-8; CEI EN 62262; CEI 81-10.*

Su_009/Re-006 - Requisito: Contenimento del rumore prodotto gruppi di continuità

Classe Requisito: Acustici

Gli elementi dei gruppi di continuità devono garantire un livello di rumore nell'ambiente esterno e in quelli abitativi entro i limiti prescritti dalle normative vigenti.

Prestazioni: *I gruppi di continuità devono funzionare in modo da mantenere il livello di rumore ambiente L_a e quello residuo L_r nei limiti indicati dalla normativa.*

Livello minimo per la prestazione: *I valori di emissione acustica possono essere verificati "in situ", procedendo alle verifiche previste dalle norme UNI, oppure verificando che i valori dichiarati dal produttore di elementi facenti parte dell'impianto siano conformi alla normativa.*

Normativa: *D.M. del 22/01/2008 n. 37; D.Lgs del 09/04/2008 n. 81 artt. 80-86; -CEI 64-8; CEI EN 62262; CEI 81-10.*

Su_009/Re-007 - Requisito: Contenimento del rumore prodotto gruppo elettrogeno

Classe Requisito: Acustici

I gruppi elettrogeni degli impianti elettrici devono garantire un livello di rumore nell'ambiente esterno e in quelli abitativi entro i limiti prescritti dalle normative vigenti.

Prestazioni: *I gruppi elettrogeni devono funzionare in modo da mantenere il livello di rumore ambiente L_a e quello residuo L_r nei limiti indicati dalla normativa.*

Livello minimo per la prestazione: *I valori di emissione acustica possono essere verificati "in situ", procedendo alle verifiche previste dalle norme UNI, oppure verificando che i valori dichiarati dal produttore di elementi facenti parte dell'impianto siano conformi alla normativa.*

Normativa: *D.M. del 22/01/2008 n. 37; D.Lgs del 09/04/2008 n. 81 artt. 80-86; -CEI 64-8; CEI EN 62262; CEI 81-10.*

Su_009/Re-008 - Requisito: Contenimento della condensazione interstiziale

Classe Requisito: Sicurezza d'intervento

I componenti degli impianti elettrici capaci di condurre elettricità devono essere in grado di evitare la formazione di acqua di condensa per evitare alle persone qualsiasi pericolo di folgorazioni per contatto diretto secondo quanto prescritto dalla norma CEI 64-8.

Prestazioni: *Si possono controllare i componenti degli impianti elettrici procedendo ad un esame nonché a misure eseguite secondo le norme CEI vigenti.*

Livello minimo per la prestazione: *Devono essere rispettati i livelli previsti in sede di progetto.*

Normativa: *D.M. del 22/01/2008 n. 37; D.Lgs del 09/04/2008 n. 81 artt. 80-86; -CEI 64-8; CEI EN 62262; CEI 81-10.*

Su_009/Re-009 - Requisito: Contenimento delle dispersioni elettriche
Per evitare qualsiasi pericolo di folgorazione alle persone, causato da un contatto diretto, i componenti degli impianti elettrici devono essere dotati di collegamenti equipotenziali con l'impianto di terra dell'edificio.
Classe Requisito: Funzionalità d'uso
Le dispersioni elettriche possono essere verificate controllando i collegamenti equipotenziali e di messa a terra dei componenti degli impianti mediante misurazioni di resistenza a terra.
Livello minimo per la prestazione: Devono essere rispettati i livelli previsti in sede di progetto e nell'ambito della dichiarazione di conformità prevista dall'art.7 del regolamento di attuazione della Legge 5.3.1990 n.46.
Normativa: D.M. del 22/01/2008 n. 37; D.Lgs del 09/04/2008 n. 81 artt. 80-86; -CEI 64-8; CEI EN 62262; CEI 81-10.

Su_009/Re-010 - Requisito: Controllo della tenuta
Gli impianti di riscaldamento devono essere realizzati con materiali e componenti idonei ad impedire fughe dei fluidi termovettori nonché dei combustibili di alimentazione.
Classe Requisito: Controllabilità dello stato
Prestazioni: I materiali e componenti devono garantire la tenuta in condizioni di pressione e temperatura corrispondenti a quelle massime o minime di esercizio.
Livello minimo per la prestazione: I componenti degli impianti di riscaldamento possono essere verificati per accertarne la capacità al controllo della tenuta secondo le prove indicate dalla normativa UNI vigente.
Normativa: D.M. del 22/01/2008 n. 37; D.Lgs del 09/04/2008 n. 81 artt. 80-86; -CEI 64-8; CEI EN 62262; CEI 81-10.

Su_009/Re-011 - Requisito: Controllo della tenuta serbatoi
I serbatoi devono essere idonei ad impedire fughe dei combustibili (liquidi o gassosi) in modo da assicurare la durata e la funzionalità nel tempo.
Classe Requisito: Controllabilità dello stato
Prestazioni: Il controllo della tenuta deve essere garantito in condizioni di pressione e temperatura corrispondenti a quelle massime o minime di esercizio.
Livello minimo per la prestazione: Si possono effettuare prove di laboratorio su:
- serbatoi di combustibile liquido che vengono sottoposti ad una pressione di prova di almeno 1 bar da parte del costruttore (che ne attesta l'esito favorevole sotto la propria responsabilità);
- serbatoi di G.P.L. che vengono sottoposti alle prove previste dagli organi preposti che ne certificano la tenuta alla pressione di bollo.
Le condizioni di progetto minime dei serbatoi (temperatura e pressione) sono definite come segue:
- massima temperatura di progetto: massima temperatura a cui è prevista l'immissione di GPL maggiorata di 5 °C, e comunque complessivamente non minore di 35 °C;
- pressione di progetto: tensione di vapore del GPL stoccato alla temperatura di progetto;
- minima pressione: tensione di vapore alla minima temperatura di progetto.
Normativa: D.M. del 22/01/2008 n. 37; D.Lgs del 09/04/2008 n. 81 artt. 80-86; -CEI 64-8; CEI EN 62262; CEI 81-10.

Su_009/Re-012 - Requisito: Efficienza luminosa
I componenti che sviluppano un flusso luminoso devono garantire una efficienza luminosa non inferiore a quella stabilita dai costruttori delle lampade.
Classe Requisito: Visivi
Prestazioni: E' opportuno che sia assicurata la qualità della progettazione, della fabbricazione e dell'installazione dei materiali e componenti con riferimento a quanto indicato dalle norme e come certificato dalle ditte costruttrici di detti materiali e componenti.
Livello minimo per la prestazione: Devono essere rispettati i livelli previsti in sede di progetto.
Normativa: D.M. del 22/01/2008 n. 37; D.Lgs del 09/04/2008 n. 81 artt. 80-86; -CEI 64-8; CEI EN 62262; CEI 81-10.

Su_009/Re-013 - Requisito: Identificabilità
I quadri e le cabine elettriche devono essere facilmente identificabili per consentire un facile utilizzo. Deve essere presente un cartello sul quale sono riportate le funzioni degli interruttori nonché le azioni da compiere in caso di emergenza su persone colpite da folgorazione.
Classe Requisito: Facilità d'intervento
Prestazioni: E' opportuno che gli elementi costituenti l'impianto elettrico siano realizzati e posti in opera secondo quanto indicato dalle norme e come certificato dalle ditte costruttrici di detti materiali e componenti.
Livello minimo per la prestazione: Devono essere rispettati i livelli previsti in sede di progetto.
Normativa: D.M. del 22/01/2008 n. 37; D.Lgs del 09/04/2008 n. 81 artt. 80-86; -CEI 64-8; CEI EN 62262; CEI 81-10.

Su_009/Re-014 - Requisito: Impermeabilità ai liquidi
I componenti degli impianti elettrici devono essere in grado di evitare il passaggio di fluidi liquidi per evitare alle persone qualsiasi pericolo di folgorazione per contatto diretto secondo quanto prescritto dalla normativa.
Classe Requisito: Sicurezza d'intervento
Prestazioni: E' opportuno che gli elementi costituenti l'impianto elettrico siano realizzati e posti in opera secondo quanto indicato dalle norme e come certificato dalle ditte costruttrici di detti materiali e componenti.
Livello minimo per la prestazione: Devono essere rispettati i livelli previsti in sede di progetto.
Normativa: D.M. del 22/01/2008 n. 37; D.Lgs del 09/04/2008 n. 81 artt. 80-86; -CEI 64-8; CEI EN 62262; CEI 81-10.

Su_009/Re-015 - Requisito: Isolamento elettrico
Gli elementi costituenti l'impianto elettrico devono essere in grado di resistere al passaggio di cariche elettriche senza perdere le proprie caratteristiche.
Classe Requisito: Protezione elettrica
Prestazioni: E' opportuno che gli elementi costituenti l'impianto elettrico siano realizzati e posti in opera secondo quanto indicato dalle norme e come certificato dalle ditte costruttrici di detti materiali e componenti.
Livello minimo per la prestazione: Devono essere rispettati i livelli previsti in sede di progetto.
Normativa: D.M. del 22/01/2008 n. 37; D.Lgs del 09/04/2008 n. 81 artt. 80-86; -CEI 64-8; CEI EN 62262; CEI 81-10.

Su_009/Re-016 - Requisito: Limitazione dei rischi di intervento
Gli elementi costituenti l'impianto elettrico devono essere in grado di consentire ispezioni, manutenzioni e sostituzioni in modo agevole ed in ogni caso senza arrecare danno a persone o cose.
Classe Requisito: Protezione dai rischi d'intervento
Prestazioni: E' opportuno che gli elementi costituenti l'impianto elettrico siano realizzati e posti in opera secondo quanto indicato dalle norme e come certificato dalle ditte costruttrici di detti materiali e componenti.
Livello minimo per la prestazione: Devono essere rispettati i livelli previsti in sede di progetto.
Normativa: D.M. del 22/01/2008 n. 37; D.Lgs del 09/04/2008 n. 81 artt. 80-86; -CEI 64-8; CEI EN 62262; CEI 81-10.

Su_009/Re-017 - Requisito: Montabilità / Smontabilità
Gli elementi costituenti l'impianto elettrico devono essere atti a consentire la collocazione in opera di altri elementi in caso di necessità.
Classe Requisito: Facilità d'intervento
Prestazioni: Gli elementi costituenti l'impianto elettrico devono essere montati in opera in modo da essere facilmente smontabili senza per questo smontare o disfare l'intero impianto.
Livello minimo per la prestazione: Devono essere rispettati i livelli previsti in sede di progetto.
Normativa: D.M. del 22/01/2008 n. 37; D.Lgs del 09/04/2008 n. 81 artt. 80-86; -CEI 64-8; CEI EN 62262; CEI 81-10.

Su_009/Re-018 - Requisito: Resistenza al fuoco

Classe Requisito: Di stabilità

Le canalizzazioni degli impianti elettrici suscettibili di essere sottoposti all'azione del fuoco devono essere classificati secondo quanto previsto dalla normativa vigente; la resistenza al fuoco deve essere documentata da "marchio di conformità" o "dichiarazione di conformità".

Prestazioni: *Le prove per la determinazione della resistenza al fuoco degli elementi sono quelle indicate dalle norme UNI.*

Livello minimo per la prestazione: *Devono essere rispettati i livelli previsti in sede di progetto.*

Normativa: *D.M. del 22/01/2008 n. 37; D.Lgs del 09/04/2008 n. 81 artt. 80-86; -CEI 64-8; CEI EN 62262; CEI 81-10.*

Su_009/Re-019 - Requisito: Resistenza alla corrosione

Classe Requisito: Funzionalità tecnologica

Gli elementi ed i materiali del sistema di dispersione dell'impianto di messa a terra devono essere in grado di contrastare in modo efficace il prodursi di fenomeni di corrosione.

Prestazioni: *La resistenza alla corrosione degli elementi e dei conduttori di protezione viene accertata con le prove e le modalità previste dalla norma UNI ISO 9227.*

Livello minimo per la prestazione: *La valutazione della resistenza alla corrosione viene definita con una prova di alcuni campioni posti in una camera a nebbia salina per un determinato periodo. Al termine della prova devono essere soddisfatti i criteri di valutazione previsti (aspetto dopo la prova, tempo impiegato per la prima corrosione, variazioni di massa, difetti riscontrabili, ecc.) secondo quanto stabilito dalla norma UNI ISO 9227.*

Normativa: *D.M. del 22/01/2008 n. 37; D.Lgs del 09/04/2008 n. 81 artt. 80-86; -CEI 64-8; CEI EN 62262; CEI 81-10.*

Su_009/Re-020 - Requisito: Resistenza meccanica

Classe Requisito: Di stabilità

Gli impianti elettrici devono essere realizzati con materiali in grado di contrastare in modo efficace il prodursi di deformazioni o rotture sotto l'azione di determinate sollecitazioni.

Prestazioni: *Gli elementi costituenti gli impianti elettrici devono essere idonei ad assicurare stabilità e resistenza all'azione di sollecitazioni meccaniche in modo da garantirne durata e funzionalità nel tempo garantendo allo stesso tempo la sicurezza degli utenti.*

Livello minimo per la prestazione: *Devono essere rispettati i livelli previsti in sede di progetto.*

Normativa: *D.M. del 22/01/2008 n. 37; D.Lgs del 09/04/2008 n. 81 artt. 80-86; -CEI 64-8; CEI EN 62262; CEI 81-10.*

Su_009/Re-021 - Requisito: Stabilità chimico reattiva

Classe Requisito: Protezione dagli agenti chimici ed organici

Le canalizzazioni degli impianti elettrici devono essere realizzate con materiali in grado di mantenere inalterate nel tempo le proprie caratteristiche chimico-fisiche.

Prestazioni: *Per garantire la stabilità chimico reattiva i materiali e componenti degli impianti elettrici non devono presentare incompatibilità chimico-fisica.*

Livello minimo per la prestazione: *Devono essere rispettati i livelli previsti in sede di progetto.*

Normativa: *D.M. del 22/01/2008 n. 37; D.Lgs del 09/04/2008 n. 81 artt. 80-86; -CEI 64-8; CEI EN 62262; CEI 81-10.*

Impianto elettrico - Su_009 - Elenco Componenti -

Su_009/Co-021	Quadro elettrico generale in BT
Su_009/Co-022	Impianto elettrico di distribuzione
Su_009/Co-023	Impianti di terra
Su_009/Co-024	Impianti di alimentazione ausiliaria

Quadro elettrico generale in BT - Su_009/Co-021

I quadri elettrici, del tipo a bassa tensione BT, hanno il compito di distribuire ai vari livelli dove sono installati l'energia elettrica proveniente dalla linea principale di adduzione. Sono supporti o carpenterie che servono a racchiudere le apparecchiature elettriche di comando e/o a preservare i circuiti elettrici. Le strutture più elementari sono centralini da incasso, in materiale termoplastico autoestinguente, con indice di protezione IP40, fori asolati e guida per l'assemblaggio degli interruttori e delle morsette. Questi centralini si installano all'interno delle abitazioni e possono essere anche a parete. Esistono, inoltre, centralini stagni in materiale termoplastico con grado di protezione IP55 adatti per officine e industrie.

Quadro elettrico generale in BT - Su_009/Co-021 - Elenco Schede -

Su_009/Co-021/Sc-066	Apparecchiature
Su_009/Co-021/Sc-067	Sezionatore
Su_009/Co-021/Sc-068	Interruttore
Su_009/Co-021/Sc-069	Trasformatore di misura
Su_009/Co-021/Sc-070	Strumento di misura
Su_009/Co-021/Sc-071	Fusibile
Su_009/Co-021/Sc-072	Teleruttore
Su_009/Co-021/Sc-073	Relè ausiliario
Su_009/Co-021/Sc-074	Segnalatore
Su_009/Co-021/Sc-075	Trasformatori ausiliari
Su_009/Co-021/Sc-076	Linee di alimentazione
Su_009/Co-021/Sc-077	Struttura autoportante
Su_009/Co-021/Sc-078	Targhetta identificativa
Su_009/Co-021/Sc-079	Schema elettrico

Apparecchiature - Su_009/Co-021/Sc-066

Diagnostica:

Cause possibili delle anomalie:

Origini delle interruzioni nell'alimentazione:

- interruzione dell'ente erogatore;
- guasti della rete di sicurezza;
- guasti al gruppo elettrogeno;
- disconnessioni: corto circuito accidentale, sovracorrente, difetti di messa a terra.

Origini delle anomalie a quadri e circuiti:

- difetti di taratura dei contatori;
- connessioni di raccordo allentate;
- isolamento anomalo provocato da polvere o ossidazione delle masse metalliche.

Origine delle anomalie a elementi terminali:

- collegamento di un apparecchio di potenza superiore a quella ammessa per l'impianto;
- umidità accidentale a ambientale;
- surriscaldamento anormale localizzato che può provocare un difetto di isolamento.

Anomalie Ricontrabili:**Sc-066/An-001 - Corto circuiti**

Corto circuiti dovuti a difetti nell'impianto di messa a terra, a sbalzi di tensione (sovraccarichi) o ad altro.

Sc-066/An-002 - Difetti agli interruttori

Difetti agli interruttori magnetotermici e differenziali dovuti all'eccessiva polvere presente all'interno delle connessioni o alla presenza di umidità ambientale o di condensa.

Sc-066/An-003 - Difetti di taratura

Difetti di taratura dei contattori, di collegamento o di taratura della protezione.

Sc-066/An-004 - Disconnessione dell'alimentazione

Disconnessione dell'alimentazione dovuta a difetti di messa a terra, di sovraccarico di tensione di alimentazione, di corto circuito imprevisto.

Sc-066/An-005 - Interruzione dell'alimentazione principale

Interruzione dell'alimentazione principale dovuta ad un'interruzione dell'ente erogatore/gestore dell'energia elettrica.

Sc-066/An-006 - Interruzione dell'alimentazione secondaria

Interruzione dell'alimentazione secondaria dovuta a guasti al circuito secondario o al gruppo elettrogeno.

Sc-066/An-007 - Surriscaldamento

Surriscaldamento che può provocare difetti di protezione e di isolamento. Può essere dovuto a ossidazione delle masse metalliche.

Controlli eseguibili dal personale specializzato**Sc-066/Cn-001 - Verifica interruttori differenziali**

Procedura: Ispezione
Frequenza: 360 giorni

Verifica delle caratteristiche tempo/corrente di intervento degli interruttori differenziali.

Requisiti da verificare: -Contenimento delle dispersioni elettriche

Anomalie: -Corto circuiti, -Difetti agli interruttori, -Difetti di taratura, -Surriscaldamento

Ditte Specializzate: Elettricista

Sc-066/Cn-002 - Verifica interruttori magnetotermici

Procedura: Ispezione strumentale
Frequenza: 360 giorni

Verifica dell'efficienza delle protezioni magnetotermiche.

Requisiti da verificare: -Limitazione dei rischi di intervento

Anomalie: -Corto circuiti, -Difetti agli interruttori, -Difetti di taratura, -Surriscaldamento

Ditte Specializzate: Elettricista

Sc-066/Cn-003 - Verifica lampade spia

Procedura: Controllo a vista
Frequenza: 60 giorni

Verifica dell'efficienza delle lampade spia ed eventuale sostituzione.

Anomalie: -Corto circuiti, -Difetti agli interruttori, -Difetti di taratura, -Surriscaldamento

Ditte Specializzate: Elettricista

Sc-066/Cn-004 - Verifica relè

Procedura: Ispezione strumentale
Frequenza: 360 giorni

Verifica dei valori di taratura dei relè termici ed eventuale ritaratura.

Requisiti da verificare: -Accessibilità, -Contenimento delle dispersioni elettriche

Anomalie: -Corto circuiti, -Difetti agli interruttori, -Difetti di taratura, -Surriscaldamento

Ditte Specializzate: Elettricista

Sc-066/Cn-005 - Verifica schema

Procedura: Controllo
Frequenza: 360 giorni

Controllo della rispondenza dello schema elettrico alla reale situazione impiantistica con eventuale aggiornamento degli elaborati.

Requisiti da verificare: -*Accessibilità*, -*Contenimento delle dispersioni elettriche*, -*Identificabilità*

Anomalie: -*Corto circuiti*, -*Difetti agli interruttori*, -*Difetti di taratura*, -*Surriscaldamento*

Ditte Specializzate: Elettricista

Sc-066/Cn-006 - Verifica sinottico

Procedura: Controllo
Frequenza: 360 giorni

Verifica della corretta applicazione sul quadro o sulle apparecchiature di targhette identificatrici del circuito e/o del servizio con eventuale applicazione e ripristino di quelle mancanti o errate, dello stesso tipo di quelle esistenti.

Requisiti da verificare: -*Montabilità / Smontabilità*

Anomalie: -*Corto circuiti*, -*Difetti agli interruttori*, -*Difetti di taratura*, -*Surriscaldamento*

Ditte Specializzate: Elettricista

Sc-066/Cn-007 - Verifica strumentazione

Procedura: Controllo a vista
Frequenza: 60 giorni

Verifica dell'efficienza della strumentazione.

Requisiti da verificare: -*Accessibilità*

Anomalie: -*Corto circuiti*, -*Difetti agli interruttori*, -*Difetti di taratura*, -*Surriscaldamento*

Ditte Specializzate: Elettricista

Interventi eseguibili dal personale specializzato

Sc-066/In-001 - Pulizia locali

Frequenza: 180 giorni

pulizia generale dei locali con asportazione delle polveri ed uso di prodotti adeguati per i pavimenti

Ditte Specializzate: Specializzati vari

Sc-066/In-002 - Serraggio morsetti

Frequenza: 360 giorni

Controllo e serraggio di tutte le connessioni elettriche in arrivo e in partenza delle apparecchiature e nella morsettiera e verifica di eventuali surriscaldamenti.

Ditte Specializzate: Elettricista

Sezionatore - Su_009/Co-021/Sc-067

Diagnostica:

Cause possibili delle anomalie:

Origini delle interruzioni nell'alimentazione:

- interruzione dell'ente erogatore;
- guasti della rete di sicurezza;
- guasti al gruppo elettrogeno;
- disconnessioni: corto circuito accidentale, sovracorrente, difetti di messa a terra.

Origini delle anomalie a quadri e circuiti:

- difetti di taratura dei contatori;
- connessioni di raccordo allentate;
- isolamento anomalo provocato da polvere o ossidazione delle masse metalliche.

Origine delle anomalie a elementi terminali:

- collegamento di un apparecchio di potenza superiore a quella ammessa per l'impianto;
- umidità accidentale a ambientale;
- surriscaldamento anormale localizzato che può provocare un difetto di isolamento.

Anomalie Ricontrabili:

Sc-067/An-001 - Corto circuiti

Corto circuiti dovuti a difetti nell'impianto di messa a terra, a sbalzi di tensione (sovraccarichi) o ad altro.

Sc-067/An-002 - Difetti agli interruttori

Difetti agli interruttori magnetotermici e differenziali dovuti all'eccessiva polvere presente all'interno delle connessioni o alla presenza di umidità ambientale o di condensa.

Sc-067/An-003 - Difetti di taratura

Difetti di taratura dei contattori, di collegamento o di taratura della protezione.

Sc-067/An-004 - Disconnessione dell'alimentazione

Disconnessione dell'alimentazione dovuta a difetti di messa a terra, di sovraccarico di tensione di alimentazione, di corto circuito imprevisto.

Sc-067/An-005 - Surriscaldamento

Surriscaldamento che può provocare difetti di protezione e di isolamento. Può essere dovuto a ossidazione delle masse metalliche.

Controlli eseguibili dal personale specializzato

Sc-067/Cn-001 - Controllo dello stato

Procedura: Controllo
Frequenza: 180 giorni

Controllo integrità ed efficienza alimentazione. Controllo morsetteria e connessioni varie.

Requisiti da verificare: -*Contenimento delle dispersioni elettriche*, -*Limitazione dei rischi di intervento*

Anomalie: -*Corto circuiti*, -*Disconnessione dell'alimentazione*

Ditte Specializzate: Elettricista

Interventi eseguibili dal personale specializzato

Sc-067/In-001 - Manutenzione

Frequenza: Quando occorre

Manutenzione morsetteria e serraggio connessioni varie.

Ditte Specializzate: Elettricista

Interruttore - Su_009/Co-021/Sc-068

Apparecchi meccanici di manovra, capaci di stabilire, portare e interrompere correnti in condizioni normali di circuito ed anche di stabilire, portare per un tempo specificato e interrompere correnti in specificate condizioni anormali di circuito come quelle che si verificano nel caso di cortocircuito. La maggior parte degli interruttori in commercio soddisfano i requisiti richiesti per i sezionatori pertanto un interruttore, di solito, è anche sezionatore.

Gli interruttori si dividono in:

- interruttori di manovra e comando: non dotati di sganciatori, aprono e chiudono correnti fino al valore nominale;
- ausiliari di comando: interruttori con funzioni di comando e controllo nei circuiti ausiliari (es. interruttori di prossimità induttivi, interruttori di posizione, pulsanti, selettori, ecc.)
- interruttori automatici: dotati di sganciatori di sovracorrente (sovraccarichi e cortocircuiti), possono aprire e chiudere correnti fino ad un valore prestabilito (potere di cortocircuito);
- interruttori differenziali: dotati di sganciatori di tipo differenziali il cui intervento è funzione della somma vettoriale dei valori istantanei della corrente che fluisce nel circuito principale; essi possono essere dotati anche di sganciatori di sovracorrente, in tal caso prendono il nome di "interruttori differenziali con sganciatori di sovracorrente.

Classificazione e normativa di riferimento:

Alta tensione:

- interruttori di manovra e interruttori di manovra-sezionatori per c.a. per tensioni nominali superiori a 52 kV (CEI 17-9/2);
- apparecchiature di manovra con involucro metallico con isolamento in gas per tensioni nominali uguali o superiori a 72,5 kV (CEI 17-15);

Alta e media tensione:

- interruttori per c.a. in media e alta tensione (CEI 17-1);
- interruttori ed interruttori-sezionatori combinati con fusibili per c.a. in alta tensione (CEI 17-46 – EN 60420);
- interruttori di manovra e interruttori di manovra-sezionatori per c.a. per tensioni nominali da 1 a 52 kV (CEI 17-9/1);

Bassa tensione:

- interruttori automatici di tipo modulare, per uso domestico e similare con corrente nominale non superiore a 100A (CEI 23-3 – EN 60898);
- interruttori automatici del tipo scatolato per uso industriale con corrente nominale da 100 a 3150A. (CEI 17-5 – EN 60947-2);
- interruttori automatici per apparecchiature per uso domestico e similare (CEI 23-33 – EN 60934);
- interruttori differenziali (CEI 23-42 – EN 61008-1, CEI 23-44 – EN 61009-1);
- interruttori di manovra, sezionatori, interruttori di manovra-sezionatori e unità combinate con fusibili (CEI 17-11 – EN 60947-3);
- apparecchi di commutazione automatica (CEI 17-47 – EN 60947-6-1);
- dispositivi elettromeccanici per circuiti di comando (selettori, pulsanti, ecc.) (CEI 17-45 – EN 60947-5-1, CEI 17-65 - EN 60947-5-4, CEI 17-66 - EN 60947-5-5);
- interruttori di prossimità induttivi (CEI 17-23 – EN 50010, CEI 17-24 – EN 50040, CEI 17-25 – EN 50008, CEI 17-26 – EN 50025, CEI 17-27 – EN 50026, CEI 17-29 – EN 50044, CEI 17-35 – EN 50038, CEI 17-36 – EN 50036, CEI 17-37 – EN 50037, CEI 17-40 – EN 50032, CEI 17-53, CEI 17-67 - EN 50227);
- interruttori di posizione (finecorsa) (CEI 17-31 – EN 50041 e CEI 17-33 – EN 50047);
- interruttori di comando per installazione elettrica fissa per uso domestico e similare (CEI 23-9 – EN 60669-1);
- interruttori di comando per apparecchi per uso domestico e similare (CEI 23-11 – EN 61058-1, CEI 23-37 – EN 61058-2-1, CEI 23-47 – EN 61058-2-5);
- interruttori elettronici non automatici per installazione fissa per uso domestico e similare (CEI 23-60 - EN 60669-2-1);
- interruttori a tempo ritardato (CEI 23-59 - EN 60669-2-3);
- interruttori con comando a distanza (CEI 23-62 - EN 60669-2-2).

Diagnostica:

Cause possibili delle anomalie:

Origini delle interruzioni nell'alimentazione:

- interruzione dell'ente erogatore;
- guasti della rete di sicurezza;
- guasti al gruppo elettrogeno;
- disconnessioni: corto circuito accidentale, sovracorrente, difetti di messa a terra.

Origini delle anomalie a quadri e circuiti:

- difetti di taratura dei contatori;
- connessioni di raccordo allentate;
- isolamento anomalo provocato da polvere o ossidazione delle masse metalliche.

Origine delle anomalie a elementi terminali:

- collegamento di un apparecchio di potenza superiore a quella ammessa per l'impianto;
- umidità accidentale a ambientale;
- surriscaldamento anormale localizzato che può provocare un difetto di isolamento.

Anomalie Ricontrabili:

Sc-068/An-001 - Corto circuiti

Corto circuiti dovuti a difetti nell'impianto di messa a terra, a sbalzi di tensione (sovraccarichi) o ad altro.

Sc-068/An-002 - Difetti agli interruttori

Difetti agli interruttori magnetotermici e differenziali dovuti all'eccessiva polvere presente all'interno delle connessioni o alla presenza di umidità ambientale o di condensa.

Sc-068/An-003 - Difetti di taratura

Difetti di taratura dei contattori, di collegamento o di taratura della protezione.

Sc-068/An-004 - Disconnessione dell'alimentazione

Disconnessione dell'alimentazione dovuta a difetti di messa a terra, di sovraccarico di tensione di alimentazione, di corto circuito imprevisto.

Sc-068/An-005 - Surriscaldamento

Surriscaldamento che può provocare difetti di protezione e di isolamento. Può essere dovuto a ossidazione delle masse metalliche.

Controlli eseguibili dal personale specializzato

Sc-068/Cn-001 - Controllo alimentazione

Procedura: Ispezione
Frequenza: 180 giorni

Controllo integrità ed efficienza alimentazione.

Requisiti da verificare: -*Contenimento delle dispersioni elettriche*

Anomalie: -*Corto circuiti, -Disconnessione dell'alimentazione, -Surriscaldamento*

Ditte Specializzate: Elettricista

Sc-068/Cn-002 - Controllo componenti

Procedura: Revisione
Frequenza: 180 giorni

Controllo morsetteria e serraggio connessioni varie.

Requisiti da verificare: -*Contenimento delle dispersioni elettriche, -Limitazione dei rischi di intervento*

Anomalie: -*Corto circuiti, -Disconnessione dell'alimentazione, -Surriscaldamento*

Ditte Specializzate: Elettricista

Interventi eseguibili dal personale specializzato

Sc-068/In-001 - Intervento su differenziale

Frequenza: 180 giorni

Prova di intervento dell'eventuale dispositivo differenziale.

Ditte Specializzate: Elettricista

Trasformatore di misura - Su_009/Co-021/Sc-069

Servono ad adeguare i valori di tensione e corrente alternata alle portate di voltmetri ed amperometri. Nel primo caso si parla di trasformatori (riduttori) voltmetrici, nel secondo di trasformatori (riduttori) amperometrici.

Diagnostica:

Cause possibili delle anomalie:

Origini delle interruzioni nell'alimentazione:

- interruzione dell'ente erogatore;
- guasti della rete di sicurezza;
- guasti al gruppo elettrogeno;
- disconnessioni: corto circuito accidentale, sovracorrente, difetti di messa a terra.

Origini delle anomalie a quadri e circuiti:

- difetti di taratura dei contatori;
- connessioni di raccordo allentate;
- isolamento anomalo provocato da polvere o ossidazione delle masse metalliche.

Origine delle anomalie a elementi terminali:
 -collegamento di un apparecchio di potenza superiore a quella ammessa per l'impianto;
 -umidità accidentale a ambientale;
 -surriscaldamento anormale localizzato che può provocare un difetto di isolamento.

Anomalie Ricontrabili:

Sc-069/An-001 - Corto circuiti

Corto circuiti dovuti a difetti nell'impianto di messa a terra, a sbalzi di tensione (sovraccarichi) o ad altro.

Sc-069/An-002 - Difetti agli interruttori

Difetti agli interruttori magnetotermici e differenziali dovuti all'eccessiva polvere presente all'interno delle connessioni o alla presenza di umidità ambientale o di condensa.

Sc-069/An-003 - Difetti di taratura

Difetti di taratura dei contattori, di collegamento o di taratura della protezione.

Sc-069/An-004 - Disconnessione dell'alimentazione

Disconnessione dell'alimentazione dovuta a difetti di messa a terra, di sovraccarico di tensione di alimentazione, di corto circuito imprevisto.

Sc-069/An-005 - Surriscaldamento

Surriscaldamento che può provocare difetti di protezione e di isolamento. Può essere dovuto a ossidazione delle masse metalliche.

Controlli eseguibili dal personale specializzato

Sc-069/Cn-001 - Controllo dello stato

Procedura: Controllo
Frequenza: 180 giorni

Controllo resistenza di isolamento. Verifica efficienza connessioni varie.

Requisiti da verificare: -*Contenimento delle dispersioni elettriche*, -*Limitazione dei rischi di intervento*

Anomalie: -*Corto circuiti*, -*Difetti di taratura*

Ditte Specializzate: Elettricista

Interventi eseguibili dal personale specializzato

Sc-069/In-001 - Manutenzione

Frequenza: Quando occorre

Manutenzione e serraggio connessioni varie.

Ditte Specializzate: Elettricista

Strumento di misura - Su_009/Co-021/Sc-070

Diagnostica:

Cause possibili delle anomalie:

Origini delle interruzioni nell'alimentazione:

- interruzione dell'ente erogatore;
- guasti della rete di sicurezza;
- guasti al gruppo elettrogeno;
- disconnessioni: corto circuito accidentale, sovracorrente, difetti di messa a terra.

Origini delle anomalie a quadri e circuiti:

- difetti di taratura dei contatori;
- connessioni di raccordo allentate;
- isolamento anomalo provocato da polvere o ossidazione delle masse metalliche.

Origine delle anomalie a elementi terminali:

- collegamento di un apparecchio di potenza superiore a quella ammessa per l'impianto;
- umidità accidentale a ambientale;
- surriscaldamento anormale localizzato che può provocare un difetto di isolamento.

Anomalie Ricontrabili:

Sc-070/An-001 - Corto circuiti

Corto circuiti dovuti a difetti nell'impianto di messa a terra, a sbalzi di tensione (sovraccarichi) o ad altro.

Sc-070/An-002 - Difetti agli interruttori

Difetti agli interruttori magnetotermici e differenziali dovuti all'eccessiva polvere presente all'interno delle connessioni o alla presenza di umidità ambientale o di condensa.

Sc-070/An-003 - Difetti di taratura

Difetti di taratura dei contattori, di collegamento o di taratura della protezione.

Sc-070/An-004 - Disconnessione dell'alimentazione

Disconnessione dell'alimentazione dovuta a difetti di messa a terra, di sovraccarico di tensione di alimentazione, di corto circuito imprevisto.

Sc-070/An-005 - Surriscaldamento

Surriscaldamento che può provocare difetti di protezione e di isolamento. Può essere dovuto a ossidazione delle masse metalliche.

Controlli eseguibili dal personale specializzato

Sc-070/Cn-001 - Controllo dello stato

Procedura: Controllo
Frequenza: 180 giorni

Controllo integrità ed efficienza alimentazione. Controllo morsetteria e connessioni varie.

Requisiti da verificare: -*Contenimento delle dispersioni elettriche, -Montabilità / Smontabilità*

Anomalie: -*Corto circuiti, -Difetti di taratura, -Disconnessione dell'alimentazione*

Ditte Specializzate: Elettricista

Sc-070/Cn-002 - Controllo sistemi di misura

Procedura: Ispezione strumentale
Frequenza: 180 giorni

Controllo corretto azzeramento ed eventuale ripristino. Verifica efficienza commutatori di misura.

Requisiti da verificare: -*Limitazione dei rischi di intervento*

Anomalie: -*Corto circuiti, -Difetti di taratura, -Disconnessione dell'alimentazione*

Ditte Specializzate: Elettricista

Interventi eseguibili dal personale specializzato

Sc-070/In-001 - Manutenzione

Frequenza: Quando occorre

Manutenzione morsetteria e serraggio connessioni varie.

Ditte Specializzate: Elettricista

Fusibile - Su_009/Co-021/Sc-071

Dispositivi che mediante la fusione di uno o più dei suoi componenti, specificatamente progettati e tarati per tale scopo, aprono il circuito nel quale sono inseriti interrompendo la corrente quando essa eccede un valore dato per un tempo sufficiente.

Classificazione e normativa di riferimento:

Alta e media tensione:

-fusibili limitatori di corrente per alta e media tensione (CEI 32-3 – EN 60282-1);

-fusibili ad espulsione (CEI 32-14).

Bassa tensione:

-fusibili per applicazioni industriali (CEI 32-1 – EN 60269-1, CEI 32-4 – EN 60269-2 e CEI 32-12);

-fusibili per applicazioni domestiche e similari (CEI 32-1 – EN 60269-1, CEI 32-5 – EN 60269-3 e CEI 32-13);

-fusibili per la protezione di dispositivi a semiconduttori (CEI 32-1 – EN 60269-1 e CEI 32-7);

-fusibili miniatura (CEI 32-6/1 – EN 60127-1 e CEI 32-6/2 – EN 60127-2);

-fusibili sub-miniatura (CEI 32-6/1 – EN 60127-1 e CEI 32-6/3 – EN 60127-3).

Diagnostica:

Cause possibili delle anomalie:

Origini delle interruzioni nell'alimentazione:

-interruzione dell'ente erogatore;

-guasti della rete di sicurezza;

-guasti al gruppo elettrogeno;

-disconnessioni: corto circuito accidentale, sovracorrente, difetti di messa a terra.

Origini delle anomalie a quadri e circuiti:

-difetti di taratura dei contattori;

-connessioni di raccordo allentate;

-isolamento anormale provocato da polvere o ossidazione delle masse metalliche.

Origine delle anomalie a elementi terminali:

-collegamento di un apparecchio di potenza superiore a quella ammessa per l'impianto;

-umidità accidentale o ambientale;

-surriscaldamento anormale localizzato che può provocare un difetto di isolamento.

Anomalie Ricontrabili:**Sc-071/An-001 - Corto circuiti**

Corto circuiti dovuti a difetti nell'impianto di messa a terra, a sbalzi di tensione (sovraccarichi) o ad altro.

Sc-071/An-002 - Difetti agli interruttori

Difetti agli interruttori magnetotermici e differenziali dovuti all'eccessiva polvere presente all'interno delle connessioni o alla presenza di umidità ambientale o di condensa.

Sc-071/An-003 - Difetti di taratura

Difetti di taratura dei contattori, di collegamento o di taratura della protezione.

Sc-071/An-004 - Disconnessione dell'alimentazione

Disconnessione dell'alimentazione dovuta a difetti di messa a terra, di sovraccarico di tensione di alimentazione, di corto circuito imprevisto.

Sc-071/An-005 - Surriscaldamento

Surriscaldamento che può provocare difetti di protezione e di isolamento. Può essere dovuto a ossidazione delle masse metalliche.

Controlli eseguibili dal personale specializzato**Sc-071/Cn-001 - Controllo dello stato**

Procedura: Controllo a vista
Frequenza: 180 giorni

Verifica integrità dei fusibili esistenti e controllo dei fusibili di scorta.

Requisiti da verificare: *-Contenimento delle dispersioni elettriche, -Limitazione dei rischi di intervento*

Anomalie: *-Corto circuiti, -Difetti di taratura*

Ditte Specializzate: Elettricista

Interventi eseguibili dal personale specializzato**Sc-071/In-001 - Sostituzione**

Frequenza: Quando occorre

Sostituzione dei fusibili esistenti usurati ed integrazione dei fusibili di scorta.

Ditte Specializzate: Elettricista

Teleruttore - Su_009/Co-021/Sc-072

Interruttore atto a essere comandato a distanza mediante dispositivi di telecomando, usato nelle cabine elettriche non presidiate da personale, nei controlli automatici.

Diagnostica:**Cause possibili delle anomalie:**

Origini delle interruzioni nell'alimentazione:

- interruzione dell'ente erogatore;
- guasti della rete di sicurezza;
- guasti al gruppo elettrogeno;
- disconnessioni: corto circuito accidentale, sovracorrente, difetti di messa a terra.

Origini delle anomalie a quadri e circuiti:

- difetti di taratura dei contattori;
- connessioni di raccordo allentate;
- isolamento anomalo provocato da polvere o ossidazione delle masse metalliche.

Origine delle anomalie a elementi terminali:

- collegamento di un apparecchio di potenza superiore a quella ammessa per l'impianto;
- umidità accidentale a ambientale;
- surriscaldamento anormale localizzato che può provocare un difetto di isolamento.

Anomalie Ricontrabili:**Sc-072/An-001 - Corto circuiti**

Corto circuiti dovuti a difetti nell'impianto di messa a terra, a sbalzi di tensione (sovraccarichi) o ad altro.

Sc-072/An-002 - Difetti agli interruttori

Difetti agli interruttori magnetotermici e differenziali dovuti all'eccessiva polvere presente all'interno delle connessioni o alla presenza di umidità ambientale o di condensa.

Sc-072/An-003 - Difetti di taratura

Difetti di taratura dei contattori, di collegamento o di taratura della protezione.

Sc-072/An-004 - Disconnessione dell'alimentazione

Disconnessione dell'alimentazione dovuta a difetti di messa a terra, di sovraccarico di tensione di alimentazione, di corto circuito imprevisto.

Sc-072/An-005 - Surriscaldamento

Surriscaldamento che può provocare difetti di protezione e di isolamento. Può essere dovuto a ossidazione delle masse metalliche.

Controlli eseguibili dal personale specializzato

Sc-072/Cn-001 - Controllo dello stato

Procedura: Controllo
Frequenza: 180 giorni

Controllo integrità ed efficienza alimentazione. Controllo morsetteria e connessioni varie.

Requisiti da verificare: -*Contenimento delle dispersioni elettriche*, -*Limitazione dei rischi di intervento*

Anomalie: -*Corto circuiti*, -*Difetti agli interruttori*, -*Difetti di taratura*, -*Surriscaldamento*

Ditte Specializzate: Elettricista

Sc-072/Cn-002 - Verifica contatti

Procedura: Ispezione
Frequenza: 180 giorni

Verifica efficienza contatti fissi e mobili.

Requisiti da verificare: -*Contenimento delle dispersioni elettriche*, -*Limitazione dei rischi di intervento*

Anomalie: -*Corto circuiti*, -*Difetti agli interruttori*, -*Difetti di taratura*, -*Surriscaldamento*

Ditte Specializzate: Elettricista

Interventi eseguibili dal personale specializzato

Sc-072/In-001 - Manutenzione

Frequenza: Quando occorre

Manutenzione morsettieria e serraggio connessioni varie.

Ditte Specializzate: Elettricista

Relè ausiliario - Su_009/Co-021/Sc-073

Diagnostica:

Cause possibili delle anomalie:

Origini delle interruzioni nell'alimentazione:

- interruzione dell'ente erogatore;
- guasti della rete di sicurezza;
- guasti al gruppo elettrogeno;
- disconnessioni: corto circuito accidentale, sovracorrente, difetti di messa a terra.

Origini delle anomalie a quadri e circuiti:

- difetti di taratura dei contattori;
- connessioni di raccordo allentate;
- isolamento anomalo provocato da polvere o ossidazione delle masse metalliche.

Origine delle anomalie a elementi terminali:

- collegamento di un apparecchio di potenza superiore a quella ammessa per l'impianto;
- umidità accidentale a ambientale;
- surriscaldamento anormale localizzato che può provocare un difetto di isolamento.

Anomalie Ricontrabili:

Sc-073/An-001 - Corto circuiti

Corto circuiti dovuti a difetti nell'impianto di messa a terra, a sbalzi di tensione (sovraccarichi) o ad altro.

Sc-073/An-002 - Difetti agli interruttori

Difetti agli interruttori magnetotermici e differenziali dovuti all'eccessiva polvere presente all'interno delle connessioni o alla presenza di umidità ambientale o di condensa.

Sc-073/An-003 - Difetti di taratura

Difetti di taratura dei contattori, di collegamento o di taratura della protezione.

Sc-073/An-004 - Disconnessione dell'alimentazione

Disconnessione dell'alimentazione dovuta a difetti di messa a terra, di sovraccarico di tensione di alimentazione, di corto circuito imprevisto.

Sc-073/An-005 - Surriscaldamento

Surriscaldamento che può provocare difetti di protezione e di isolamento. Può essere dovuto a ossidazione delle masse metalliche.

Controlli eseguibili dal personale specializzato

Sc-073/Cn-001 - Controllo dello stato

Procedura: Controllo
Frequenza: 180 giorni

Controllo integrità ed efficienza alimentazione. Controllo morsetteria e connessioni varie.

Requisiti da verificare: -*Contenimento delle dispersioni elettriche, -Limitazione dei rischi di intervento*

Anomalie: -*Corto circuiti, -Difetti agli interruttori*

Ditte Specializzate: Elettricista

Interventi eseguibili dal personale specializzato**Sc-073/In-001 - Manutenzione**

Frequenza: Quando occorre

Manutenzione morsettieria e serraggio connessioni varie.

Ditte Specializzate: Elettricista

Segnalatore - Su_009/Co-021/Sc-074**Diagnostica:****Cause possibili delle anomalie:**

Origini delle interruzioni nell'alimentazione:

- interruzione dell'ente erogatore;
- guasti della rete di sicurezza;
- guasti al gruppo elettrogeno;
- disconnessioni: corto circuito accidentale, sovracorrente, difetti di messa a terra.

Origini delle anomalie a quadri e circuiti:

- difetti di taratura dei contatori;
- connessioni di raccordo allentate;
- isolamento anomalo provocato da polvere o ossidazione delle masse metalliche.

Origine delle anomalie a elementi terminali:

- collegamento di un apparecchio di potenza superiore a quella ammessa per l'impianto;
- umidità accidentale a ambientale;
- surriscaldamento anormale localizzato che può provocare un difetto di isolamento.

Sc-074/Re-017 - Requisito: Montabilità / Smontabilità

Classe Requisito: Facilità d'intervento

Gli elementi costituenti l'impianto elettrico devono essere atti a consentire la collocazione in opera di altri elementi in caso di necessità.

Prestazioni: *Gli elementi costituenti l'impianto elettrico devono essere montati in opera in modo da essere facilmente smontabili senza per questo smontare o disfare l'intero impianto.*

Livello minimo per la prestazione: *Devono essere rispettati i livelli previsti in sede di progetto.*

Anomalie Ricontrabili:**Sc-074/An-001 - Corto circuiti**

Corto circuiti dovuti a difetti nell'impianto di messa a terra, a sbalzi di tensione (sovraccarichi) o ad altro.

Sc-074/An-002 - Difetti agli interruttori

Difetti agli interruttori magnetotermici e differenziali dovuti all'eccessiva polvere presente all'interno delle connessioni o alla presenza di umidità ambientale o di condensa.

Sc-074/An-003 - Difetti di taratura

Difetti di taratura dei contattori, di collegamento o di taratura della protezione.

Sc-074/An-004 - Disconnessione dell'alimentazione

Disconnessione dell'alimentazione dovuta a difetti di messa a terra, di sovraccarico di tensione di alimentazione, di corto circuito imprevisto.

Sc-074/An-005 - Surriscaldamento

Surriscaldamento che può provocare difetti di protezione e di isolamento. Può essere dovuto a ossidazione delle masse metalliche.

Controlli eseguibili dal personale specializzato**Sc-074/Cn-001 - Controllo dello stato**

Procedura: Controllo
Frequenza: 180 giorni

Controllo integrità ed efficienza alimentazione. Controllo morsetteria e connessioni varie.

Requisiti da verificare: -*Contenimento delle dispersioni elettriche, -Limitazione dei rischi di intervento*

Anomalie: -*Corto circuiti, -Disconnessione dell'alimentazione, -Surriscaldamento*

Ditte Specializzate: Elettricista

Sc-074/Cn-002 - Controllo lampade

Procedura: Controllo
Frequenza: 180 giorni

Controllo stato delle lampade spia di segnalazione.

Requisiti da verificare: -Montabilità / Smontabilità

Anomalie: -Corto circuiti, -Disconnessione dell'alimentazione, -Surriscaldamento

Ditte Specializzate: Elettricista

Interventi eseguibili dal personale specializzato

Sc-074/In-001 - Manutenzione

Frequenza: Quando occorre

Manutenzione morsettieria e serraggio connessioni varie. Sostituzione lampade spia se necessario.

Ditte Specializzate: Elettricista

Trasformatori ausiliari - Su_009/Co-021/Sc-075

Diagnostica:

Cause possibili delle anomalie:

Origini delle interruzioni nell'alimentazione:

- interruzione dell'ente erogatore;
- guasti della rete di sicurezza;
- guasti al gruppo elettrogeno;
- disconnessioni: corto circuito accidentale, sovracorrente, difetti di messa a terra.

Origini delle anomalie a quadri e circuiti:

- difetti di taratura dei contatori;
- connessioni di raccordo allentate;
- isolamento anormale provocato da polvere o ossidazione delle masse metalliche.

Origine delle anomalie a elementi terminali:

- collegamento di un apparecchio di potenza superiore a quella ammessa per l'impianto;
- umidità accidentale a ambientale;
- surriscaldamento anormale localizzato che può provocare un difetto di isolamento.

Anomalie Ricontrabili:

Sc-075/An-001 - Corto circuiti

Corto circuiti dovuti a difetti nell'impianto di messa a terra, a sbalzi di tensione (sovraccarichi) o ad altro.

Sc-075/An-002 - Difetti agli interruttori

Difetti agli interruttori magnetotermici e differenziali dovuti all'eccessiva polvere presente all'interno delle connessioni o alla presenza di umidità ambientale o di condensa.

Sc-075/An-003 - Difetti di taratura

Difetti di taratura dei contattori, di collegamento o di taratura della protezione.

Sc-075/An-004 - Disconnessione dell'alimentazione

Disconnessione dell'alimentazione dovuta a difetti di messa a terra, di sovraccarico di tensione di alimentazione, di corto circuito imprevisto.

Sc-075/An-005 - Surriscaldamento

Surriscaldamento che può provocare difetti di protezione e di isolamento. Può essere dovuto a ossidazione delle masse metalliche.

Controlli eseguibili dal personale specializzato

Sc-075/Cn-001 - Controllo dello stato

Procedura: Controllo
Frequenza: 180 giorni

Controllo integrità ed efficienza alimentazione. Controllo morsettieria e connessioni varie.

Requisiti da verificare: -Contenimento delle dispersioni elettriche, -Limitazione dei rischi di intervento

Anomalie: -Corto circuiti, -Difetti di taratura, -Surriscaldamento

Ditte Specializzate: Elettricista

Interventi eseguibili dal personale specializzato

Sc-075/In-001 - Manutenzione morsettieria e connessioni

Frequenza: Quando occorre

Manutenzione morsettieria e serraggio connessioni varie.

Ditte Specializzate: Elettricista

Linee di alimentazione - Su_009/Co-021/Sc-076

Diagnostica:

Cause possibili delle anomalie:

Origini delle interruzioni nell'alimentazione:

- interruzione dell'ente erogatore;
- guasti della rete di sicurezza;
- guasti al gruppo elettrogeno;
- disconnessioni: corto circuito accidentale, sovracorrente, difetti di messa a terra.

Origini delle anomalie a quadri e circuiti:

- difetti di taratura dei contatori;
- connessioni di raccordo allentate;
- isolamento anomalo provocato da polvere o ossidazione delle masse metalliche.

Origine delle anomalie a elementi terminali:

- collegamento di un apparecchio di potenza superiore a quella ammessa per l'impianto;
- umidità accidentale a ambientale;
- surriscaldamento anormale localizzato che può provocare un difetto di isolamento.

Anomalie Ricontrabili:

Sc-076/An-001 - Corto circuiti

Corto circuiti dovuti a difetti nell'impianto di messa a terra, a sbalzi di tensione (sovraccarichi) o ad altro.

Sc-076/An-002 - Difetti agli interruttori

Difetti agli interruttori magnetotermici e differenziali dovuti all'eccessiva polvere presente all'interno delle connessioni o alla presenza di umidità ambientale o di condensa.

Sc-076/An-003 - Difetti di taratura

Difetti di taratura dei contattori, di collegamento o di taratura della protezione.

Sc-076/An-004 - Disconnessione dell'alimentazione

Disconnessione dell'alimentazione dovuta a difetti di messa a terra, di sovraccarico di tensione di alimentazione, di corto circuito imprevisto.

Sc-076/An-005 - Surriscaldamento

Surriscaldamento che può provocare difetti di protezione e di isolamento. Può essere dovuto a ossidazione delle masse metalliche.

Controlli eseguibili dal personale specializzato

Sc-076/Cn-001 - Controllo dello stato

Procedura: Controllo
Frequenza: 180 giorni

Verifica integrità ed efficienza delle linee; verifica dei terminali e della morsettiera di attestazione.

Requisiti da verificare: *-Contenimento delle dispersioni elettriche, -Limitazione dei rischi di intervento*

Anomalie: *-Corto circuiti, -Disconnessione dell'alimentazione, -Surriscaldamento*

Ditte Specializzate: Eletttricista

Sc-076/Cn-002 - Verifica isolamento

Procedura: Controllo
Frequenza: 360 giorni

Verifica isolamento.

Requisiti da verificare: *-Contenimento delle dispersioni elettriche*

Anomalie: *-Corto circuiti, -Disconnessione dell'alimentazione, -Surriscaldamento*

Ditte Specializzate: Eletttricista

Interventi eseguibili dal personale specializzato

Sc-076/In-001 - Serraggio

Frequenza: 360 giorni

Serraggio dei terminali e della morsettiera di attestazione.

Ditte Specializzate: Eletttricista

Struttura autoportante - Su_009/Co-021/Sc-077

Diagnostica:

Cause possibili delle anomalie:

Origini delle interruzioni nell'alimentazione:

- interruzione dell'ente erogatore;
- guasti della rete di sicurezza;
- guasti al gruppo elettrogeno;
- disconnessioni: corto circuito accidentale, sovracorrente, difetti di messa a terra.

Origini delle anomalie a quadri e circuiti:

- difetti di taratura dei contatori;
- connessioni di raccordo allentate;
- isolamento anomalo provocato da polvere o ossidazione delle masse metalliche.

Origine delle anomalie a elementi terminali:

- collegamento di un apparecchio di potenza superiore a quella ammessa per l'impianto;
- umidità accidentale a ambientale;
- surriscaldamento anormale localizzato che può provocare un difetto di isolamento.

Anomalie Ricontrabili:**Sc-077/An-001 - Corrosione**

Segni di avanzato decadimento evidenziato da cambio di colore e presenza di ruggine in prossimità delle corrosioni.

Sc-077/An-002 - Difetti agli interruttori

Difetti agli interruttori magnetotermici e differenziali dovuti all'eccessiva polvere presente all'interno delle connessioni o alla presenza di umidità ambientale o di condensa.

Sc-077/An-003 - Difetti di connessione

Difetti di connessione dei componenti.

Sc-077/An-004 - Surriscaldamento

Surriscaldamento che può provocare difetti di protezione e di isolamento. Può essere dovuto a ossidazione delle masse metalliche.

Controlli eseguibili dal personale specializzato**Sc-077/Cn-001 - Controllo dello stato**

Procedura: Controllo
Frequenza: 360 giorni

Controllo generale della struttura e verifica della corretta chiusura del portello con eventuale ripristino.

Requisiti da verificare: *-Limitazione dei rischi di intervento*

Anomalie: *-Corrosione, -Difetti di connessione*

Ditte Specializzate: Elettricista

Interventi eseguibili dall'utente**Sc-077/In-001 - Lubrificazione**

Frequenza: 360 giorni

Lubrificazione serrature e cerniere.

Ditte Specializzate: Generico

Interventi eseguibili dal personale specializzato**Sc-077/In-002 - Pulizia**

Frequenza: 360 giorni

Pulitura interna ed esterna con solventi specifici compresi tutti i componenti ed eventuale ripristino sigillature

Ditte Specializzate: Elettricista

Targhetta identificativa - Su_009/Co-021/Sc-078**Diagnostica:****Cause possibili delle anomalie:**

Origini delle interruzioni nell'alimentazione:

- interruzione dell'ente erogatore;
- guasti della rete di sicurezza;
- guasti al gruppo elettrogeno;
- disconnessioni: corto circuito accidentale, sovracorrente, difetti di messa a terra.

Origini delle anomalie a quadri e circuiti:

- difetti di taratura dei contatori;
- connessioni di raccordo allentate;

-isolamento anomalo provocato da polvere o ossidazione delle masse metalliche.

Origine delle anomalie a elementi terminali:

- collegamento di un apparecchio di potenza superiore a quella ammessa per l'impianto;
- umidità accidentale a ambientale;
- surriscaldamento anormale localizzato che può provocare un difetto di isolamento.

Anomalie Ricontrabili:

Sc-078/An-001 - Corrosione

Segni di avanzato decadimento evidenziato da cambio di colore e presenza di ruggine in prossimità delle corrosioni.

Sc-078/An-002 - Difetti di connessione

Difetti di connessione dei componenti.

Sc-078/An-003 - Mancanza

Mancanza o perdita della targhetta identificativa.

Sc-078/An-004 - Surriscaldamento

Surriscaldamento che può provocare difetti di protezione e di isolamento. Può essere dovuto a ossidazione delle masse metalliche.

Controlli eseguibili dal personale specializzato

Sc-078/Cn-001 - Controllo applicazione

Procedura: Controllo
Frequenza: 360 giorni

Verifica corretta applicazione sulle apparecchiature in relazione al circuito alimentato.

Requisiti da verificare: -Identificabilità, -Montabilità / Smontabilità

Anomalie: -Mancanza

Ditte Specializzate: Elettricista

Interventi eseguibili dal personale specializzato

Sc-078/In-001 - Integrazione

Frequenza: Quando occorre

Eventuale identificazione dei circuiti e conseguente applicazione targhetta mancante

Ditte Specializzate: Elettricista

Schema elettrico - Su_009/Co-021/Sc-079

Diagnostica:

Cause possibili delle anomalie:

Origini delle interruzioni nell'alimentazione:

- interruzione dell'ente erogatore;
- guasti della rete di sicurezza;
- guasti al gruppo elettrogeno;
- disconnessioni: corto circuito accidentale, sovracorrente, difetti di messa a terra.

Origini delle anomalie a quadri e circuiti:

- difetti di taratura dei contatori;
- connessioni di raccordo allentate;
- isolamento anomalo provocato da polvere o ossidazione delle masse metalliche.

Origine delle anomalie a elementi terminali:

- collegamento di un apparecchio di potenza superiore a quella ammessa per l'impianto;
- umidità accidentale a ambientale;
- surriscaldamento anormale localizzato che può provocare un difetto di isolamento.

Anomalie Ricontrabili:

Sc-079/An-001 - Mancanza

Mancanza o perdita dello schema elettrico dell'impianto.

Controlli eseguibili dal personale specializzato

Sc-079/Cn-001 - Controllo conformità

Procedura: Ispezione
Frequenza: 360 giorni

Controllo rispondenza dello schema elettrico alle reali situazioni impiantistiche.

Requisiti da verificare: -Identificabilità

Anomalie: -Mancanza

Ditte Specializzate: Elettricista

Interventi eseguibili dal personale specializzato

Sc-079/In-001 - Aggiornamento

Frequenza: Quando occorre

Eventuale aggiornamento dell'elaborato con le modifiche riscontrate in fase di verifica.

Ditte Specializzate: Elettricista

Impianto elettrico di distribuzione - Su_009/Co-022

Dal quadro di zona parte la linea secondaria che deve essere sezionata (nel caso di edifici per civili abitazioni) in modo da avere una linea per le utenze di illuminazione e l'altra per le utenze a maggiore assorbimento ed evitare così che salti tutto l'impianto in caso di corti circuiti. La distribuzione principale dell'energia avviene con cavi posizionati in apposite canalette; la distribuzione secondaria avviene con conduttori inseriti in apposite guaine di protezione (di diverso colore: il giallo-verde per la messa a terra, il blu per il neutro, il marrone-grigio per la fase).L'impianto deve essere progettato secondo le norme CEI vigenti per assicurare una adeguata protezione.

Impianto elettrico di distribuzione - Su_009/Co-022 - Elenco Schede -

Su_009/Co-022/Sc-080	Cassette di derivazione
Su_009/Co-022/Sc-081	Tubazioni e canalizzazioni
Su_009/Co-022/Sc-082	Prese e spine
Su_009/Co-022/Sc-083	Corpi illuminanti
Su_009/Co-022/Sc-084	Quadri e cabine elettriche
Su_009/Co-022/Sc-085	Interruttori
Su_009/Co-022/Sc-086	Gruppo di continuità

Cassette di derivazione - Su_009/Co-022/Sc-080

Diagnostica:

Cause possibili delle anomalie:

Origini delle interruzioni nell'alimentazione:

- interruzione dell'ente erogatore;
- guasti della rete di sicurezza;
- guasti al gruppo elettrogeno;
- disconnessioni: corto circuito accidentale, sovracorrente, difetti di messa a terra.

Origini delle anomalie a quadri e circuiti:

- difetti di taratura dei contatori;
- connessioni di raccordo allentate;
- isolamento anomalo provocato da polvere o ossidazione delle masse metalliche.

Origine delle anomalie a elementi terminali:

- collegamento di un apparecchio di potenza superiore a quella ammessa per l'impianto;
- umidità accidentale a ambientale;
- surriscaldamento anormale localizzato che può provocare un difetto di isolamento.

Anomalie Ricontrabili:

Sc-080/An-001 - Corto circuiti

Corto circuiti dovuti a difetti nell'impianto di messa a terra, a sbalzi di tensione (sovraccarichi) o ad altro.

Sc-080/An-002 - Difetti agli interruttori

Difetti agli interruttori magnetotermici e differenziali dovuti all'eccessiva polvere presente all'interno delle connessioni o alla presenza di umidità ambientale o di condensa.

Sc-080/An-003 - Difetti di taratura

Difetti di taratura dei contattori, di collegamento o di taratura della protezione.

Sc-080/An-004 - Interruzione dell'alimentazione principale

Interruzione dell'alimentazione principale dovuta ad un'interruzione dell'ente erogatore/gestore dell'energia elettrica.

Sc-080/An-005 - Interruzione dell'alimentazione secondaria

Interruzione dell'alimentazione secondaria dovuta a guasti al circuito secondario o al gruppo elettrogeno.

Sc-080/An-006 - Surriscaldamento

Surriscaldamento che può provocare difetti di protezione e di isolamento. Può essere dovuto a ossidazione delle masse metalliche.

Controlli eseguibili dal personale specializzato

Sc-080/Cn-001 - Controllo dello stato

Procedura: Controllo a vista
Frequenza: 180 giorni

Verifica dello stato generale e dell'integrità dei contenitori a vista, dei coperchi delle cassette e delle scatole di passaggio. Verificare inoltre la presenza delle targhette nelle morsetterie.

Requisiti da verificare: -Montabilità / Smontabilità, -Resistenza al fuoco, -Resistenza meccanica, -Stabilità chimico reattiva

Anomalie: -Difetti agli interruttori, -Surriscaldamento

Ditte Specializzate: Elettricista

Interventi eseguibili dal personale specializzato

Sc-080/In-001 - Ripristino grado di protezione

Frequenza: Quando occorre

Ripristinare il grado di protezione che non deve mai essere inferiore a quello previsto dalla normativa vigente.

Ditte Specializzate: Elettricista

Sc-080/In-002 - Sostituzione coperchio

Frequenza: Quando occorre

Sostituzione del coperchio usurato.

Ditte Specializzate: Elettricista

Tubazioni e canalizzazioni - Su_009/Co-022/Sc-081

Le tubazioni e le canalizzazioni ("canalette") dell'impianto elettrico sono tra gli elementi più semplici per il passaggio dei cavi elettrici.

In genere le canalizzazioni sono realizzate in PVC e devono essere conformi alle prescrizioni di sicurezza delle norme CEI. Devono essere dotati di marchio di qualità o certificati secondo le disposizioni di legge.

Diagnostica:

Cause possibili delle anomalie:

Origini delle interruzioni nell'alimentazione:

- interruzione dell'ente erogatore;
- guasti della rete di sicurezza;
- guasti al gruppo elettrogeno;
- disconnessioni: corto circuito accidentale, sovracorrente, difetti di messa a terra.

Origini delle anomalie a quadri e circuiti:

- difetti di taratura dei contattori;
- connessioni di raccordo allentate;
- isolamento anomalo provocato da polvere o ossidazione delle masse metalliche.

Origine delle anomalie a elementi terminali:

- collegamento di un apparecchio di potenza superiore a quella ammessa per l'impianto;
- umidità accidentale a ambientale;
- surriscaldamento anormale localizzato che può provocare un difetto di isolamento.

Anomalie Ricontrabili:

Sc-081/An-001 - Corto circuiti

Corto circuiti dovuti a difetti nell'impianto di messa a terra, a sbalzi di tensione (sovraccarichi) o ad altro.

Sc-081/An-002 - Difetti agli interruttori

Difetti agli interruttori magnetotermici e differenziali dovuti all'eccessiva polvere presente all'interno delle connessioni o alla presenza di umidità ambientale o di condensa.

Sc-081/An-003 - Difetti di taratura

Difetti di taratura dei contattori, di collegamento o di taratura della protezione.

Sc-081/An-004 - Disconnessione dell'alimentazione

Disconnessione dell'alimentazione dovuta a difetti di messa a terra, di sovraccarico di tensione di alimentazione, di corto circuito imprevisto.

Sc-081/An-005 - Interruzione dell'alimentazione principale

Interruzione dell'alimentazione principale dovuta ad un interruzione dell'ente erogatore/gestore dell'energia elettrica.

Sc-081/An-006 - Interruzione dell'alimentazione secondaria

Interruzione dell'alimentazione secondaria dovuta a guasti al circuito secondario o al gruppo elettrogeno.

Sc-081/An-007 - Surriscaldamento

Surriscaldamento che può provocare difetti di protezione e di isolamento. Può essere dovuto a ossidazione delle masse metalliche.

Controlli eseguibili dal personale specializzato

Sc-081/Cn-001 - Verifica dello stato

Procedura: Controllo a vista
Frequenza: 180 giorni

Verifica dello stato generale e dell'integrità dei contenitori a vista, dei coperchi delle cassette e delle scatole di passaggio. Controllare la presenza delle targhette nelle morsetterie.

Requisiti da verificare: -*Isolamento elettrico, -Resistenza meccanica, -Stabilità chimico reattiva*

Anomalie: -*Corto circuiti, -Difetti agli interruttori, -Surriscaldamento*

Ditte Specializzate: Elettricista

Interventi eseguibili dal personale specializzato

Sc-081/In-001 - Manutenzione protezione

Frequenza: Quando occorre

Ripristino del grado di protezione che non deve mai essere inferiore a quello previsto dalla normativa vigente.

Ditte Specializzate: Elettricista

Prese e spine - Su_009/Co-022/Sc-082

Le prese e le spine dell'impianto elettrico permettono di distribuire alle varie apparecchiature alle quali sono collegati l'energia elettrica proveniente dalla linea principale di adduzione. Sono in genere collocate in appositi spazi ricavati nelle pareti o a pavimento (cassette).

Classificazione e normativa di riferimento:

Bassa tensione:

- prese a spina per usi domestici e similari (CEI 23-5 – CEI 23-50);
- prese a spina per usi industriali (CEI 23-12 - EN 60309);
- connettori per usi domestici e similari (CEI 23-13 – EN 60320-1);
- prese a spina di tipo complementare per usi domestici e similari (CEI 23-16);
- adattatori per spine e prese per uso domestico e similare (CEI 23-57);
- adattatori di sistema per uso industriale (CEI 23-64 - EN 50250);
- connettori con gradi di protezione superiore a IPX0 (CEI 23-65 - EN 60320-2-3).

Diagnostica:

Cause possibili delle anomalie:

Origini delle interruzioni nell'alimentazione:

- interruzione dell'ente erogatore;
- guasti della rete di sicurezza;
- guasti al gruppo elettrogeno;
- disconnessioni: corto circuito accidentale, sovracorrente, difetti di messa a terra.

Origini delle anomalie a quadri e circuiti:

- difetti di taratura dei contatori;
- connessioni di raccordo allentate;
- isolamento anomalo provocato da polvere o ossidazione delle masse metalliche.

Origine delle anomalie a elementi terminali:

- collegamento di un apparecchio di potenza superiore a quella ammessa per l'impianto;
- umidità accidentale a ambientale;
- surriscaldamento anormale localizzato che può provocare un difetto di isolamento.

Anomalie Ricontrabili:

Sc-082/An-001 - Corto circuiti

Corto circuiti dovuti a difetti nell'impianto di messa a terra, a sbalzi di tensione (sovraccarichi) o ad altro.

Sc-082/An-002 - Difetti agli interruttori

Difetti agli interruttori magnetotermici e differenziali dovuti all'eccessiva polvere presente all'interno delle connessioni o alla presenza di umidità ambientale o di condensa.

Sc-082/An-003 - Difetti di taratura

Difetti di taratura dei contattori, di collegamento o di taratura della protezione.

Sc-082/An-004 - Disconnessione dell'alimentazione

Disconnessione dell'alimentazione dovuta a difetti di messa a terra, di sovraccarico di tensione di alimentazione, di corto circuito imprevisto.

Sc-082/An-005 - Surriscaldamento

Surriscaldamento che può provocare difetti di protezione e di isolamento. Può essere dovuto a ossidazione delle masse metalliche.

Controlli eseguibili dal personale specializzato

Sc-082/Cn-001 - Verifica dello stato

Procedura: Controllo a vista
Frequenza: 30 giorni

Controllare la corretta pressione di serraggio delle viti e delle placchette, e dei coperchi delle cassette. Controllare che ci sia un buon livello di isolamento e di protezione (livello minimo di protezione da assicurare è IP54) onde evitare corto circuiti.

Requisiti da verificare: -Comodità di uso e manovra, -Contenimento delle dispersioni elettriche, -Impermeabilità ai liquidi, -Isolamento elettrico, -Limitazione dei rischi di intervento, -Montabilità / Smontabilità, -Resistenza al fuoco, -Resistenza meccanica

Anomalie: -Corto circuiti, -Difetti agli interruttori, -Difetti di taratura, -Disconnessione dell'alimentazione, -Surriscaldamento

Ditte Specializzate: Elettricista

Interventi eseguibili dal personale specializzato

Sc-082/In-001 - Sostituzione

Frequenza: Quando occorre

Sostituzione, quando usurate o non più rispondenti alle norme, parti di prese e spine quali placchette, coperchi, telai porta frutti, apparecchi di protezione e di comando.

Ditte Specializzate: Elettricista

Corpi illuminanti - Su_009/Co-022/Sc-083

Diagnostica:

Cause possibili delle anomalie:

Origini delle interruzioni nell'alimentazione:

- interruzione dell'ente erogatore;
- guasti della rete di sicurezza;
- guasti al gruppo elettrogeno;
- disconnessioni: corto circuito accidentale, sovracorrente, difetti di messa a terra.

Origini delle anomalie a quadri e circuiti:

- difetti di taratura dei contatori;
- connessioni di raccordo allentate;
- isolamento anomalo provocato da polvere o ossidazione delle masse metalliche.

Origine delle anomalie a elementi terminali:

- collegamento di un apparecchio di potenza superiore a quella ammessa per l'impianto;
- umidità accidentale a ambientale;
- surriscaldamento anormale localizzato che può provocare un difetto di isolamento.

Anomalie Ricontrabili:

Sc-083/An-001 - Corto circuiti

Corto circuiti dovuti a difetti nell'impianto di messa a terra, a sbalzi di tensione (sovraccarichi) o ad altro.

Sc-083/An-002 - Diminuzione di tensione

Diminuzione della tensione di alimentazione delle apparecchiature.

Sc-083/An-003 - Disconnessione dell'alimentazione

Disconnessione dell'alimentazione dovuta a difetti di messa a terra, di sovraccarico di tensione di alimentazione, di corto circuito imprevisto.

Sc-083/An-004 - Interruzione dell'alimentazione principale

Interruzione dell'alimentazione principale dovuta ad un interruzione dell'ente erogatore/gestore dell'energia elettrica.

Sc-083/An-005 - Interruzione dell'alimentazione secondaria

Interruzione dell'alimentazione secondaria dovuta a guasti al circuito secondario o al gruppo elettrogeno.

Sc-083/An-006 - Surriscaldamento

Surriscaldamento che può provocare difetti di protezione e di isolamento. Può essere dovuto a ossidazione delle masse metalliche.

Controlli eseguibili dal personale specializzato

Sc-083/Cn-001 - Controllo dello stato

Procedura: Controllo
Frequenza: 180 giorni

Verifica dello stato e dell'efficienza dell'impianto mediante l'accensione di tutti i corpi illuminanti e loro completa scarica, da effettuare in orario mattutino con sufficiente luminosità naturale.

Requisiti da verificare: -Contenimento delle dispersioni elettriche, -Efficienza luminosa

Anomalie: -Corto circuiti, -Diminuzione di tensione, -Disconnessione dell'alimentazione, -Interruzione dell'alimentazione secondaria, -Surriscaldamento

Ditte Specializzate: Elettricista

Interventi eseguibili dal personale specializzato

Sc-083/In-001 - Pulizia**Frequenza:** 30 giorni

Pulizia degli schermi mediante straccio umido e detergente.

Ditte Specializzate: Generico**Sc-083/In-002 - Sostituzione lampade****Frequenza:** 30 giorni

Sostituzione di lampade esaurite o in via di esaurimento con altre aventi la stessa emissione, la medesima temperatura di colore e lo stesso indice di resa cromatica.

Ditte Specializzate: Eletttricista**Sc-083/In-003 - Sostituzioni accessori****Frequenza:** 30 giorni

Sostituzione di reattori, starter, condensatori ed altri accessori guasti o avariati con altri dello stesso tipo.

Ditte Specializzate: Eletttricista**Quadri e cabine elettriche - Su_009/Co-022/Sc-084**

I quadri elettrici permettono di distribuire ai vari livelli dove sono installati l'energia elettrica proveniente dalla linea principale di adduzione. Sono supporti o carpenterie che servono a racchiudere le apparecchiature elettriche di comando e/o a preservare i circuiti elettrici. Possono essere del tipo a bassa tensione BT e a media tensione MT.

Quadri a bassa tensione Le strutture più elementari sono centralini da incasso, in materiale termoplastico autoestinguente, con indice di protezione IP40, fori asolati e guida per l'assemblaggio degli interruttori e delle morsette. Questi centralini si installano all'interno delle abitazioni e possono essere anche a parete. Esistono, inoltre, centralini stagni in materiale termoplastico con grado di protezione IP55 adatti per officine e industrie.

Quadri a media tensione Definite impropriamente quadri elettrici, si tratta delle cabine elettriche in muratura per il contenimento delle apparecchiature di MT.

Le strutture prefabbricate a elementi componibili in cemento armato vibrato possono essere suddivise in:

- cabine a elementi monolitici;
- cabine a lastre e pilastri;
- cabine a lastre con pilastro incorporate di altezza fino a 3 metri, con pareti interne senza sporgenza di pilastri e installazione su platea continua.

Diagnostica:**Cause possibili delle anomalie:**

Origini delle interruzioni nell'alimentazione:

- interruzione dell'ente erogatore;
- guasti della rete di sicurezza;
- guasti al gruppo elettrogeno;
- disconnessioni: corto circuito accidentale, sovracorrente, difetti di messa a terra.

Origini delle anomalie a quadri e circuiti:

- difetti di taratura dei contatori;
- connessioni di raccordo allentate;
- isolamento anomalo provocato da polvere o ossidazione delle masse metalliche.

Origine delle anomalie a elementi terminali:

- collegamento di un apparecchio di potenza superiore a quella ammessa per l'impianto;
- umidità accidentale a ambientale;
- surriscaldamento anormale localizzato che può provocare un difetto di isolamento.

Anomalie Ricontrabili:**Sc-084/An-001 - Corto circuiti**

Corto circuiti dovuti a difetti nell'impianto di messa a terra, a sbalzi di tensione (sovraccarichi) o ad altro.

Sc-084/An-002 - Difetti agli interruttori

Difetti agli interruttori magnetotermici e differenziali dovuti all'eccessiva polvere presente all'interno delle connessioni o alla presenza di umidità ambientale o di condensa.

Sc-084/An-003 - Difetti di taratura

Difetti di taratura dei contattori, di collegamento o di taratura della protezione.

Sc-084/An-004 - Disconnessione dell'alimentazione

Disconnessione dell'alimentazione dovuta a difetti di messa a terra, di sovraccarico di tensione di alimentazione, di corto circuito imprevisto.

Sc-084/An-005 - Interruzione dell'alimentazione principale

Interruzione dell'alimentazione principale dovuta ad un'interruzione dell'ente erogatore/gestore dell'energia elettrica.

Sc-084/An-006 - Interruzione dell'alimentazione secondaria

Interruzione dell'alimentazione secondaria dovuta a guasti al circuito secondario o al gruppo elettrogeno.

Sc-084/An-007 - Surriscaldamento

Surriscaldamento che può provocare difetti di protezione e di isolamento. Può essere dovuto a ossidazione delle masse metalliche.

Controlli eseguibili dal personale specializzato

Sc-084/Cn-001 - Controllo dello stato

Procedura: Controllo
Frequenza: 360 giorni

Verifica dello stato generale e dell'integrità con particolare attenzione allo stato degli interblocchi elettrici con prova delle manovre di apertura e chiusura. Controllare la corretta pressione di serraggio delle lame dei sezionatori e delle bobine dei circuiti di sgancio degli interruttori di manovra sezionatori.

Requisiti da verificare: -Accessibilità, -Attitudine a limitare i rischi di incendio, -Contenimento della condensazione interstiziale, -Identificabilità, -Limitazione dei rischi di intervento

Anomalie: -Corto circuiti, -Difetti agli interruttori, -Difetti di taratura, -Disconnessione dell'alimentazione, -Interruzione dell'alimentazione principale, -Interruzione dell'alimentazione secondaria, -Surriscaldamento

Ditte Specializzate: Elettricista

Sc-084/Cn-002 - Controllo interruttori

Procedura: Controllo a vista
Frequenza: 360 giorni

Controllare l'efficienza degli isolatori di poli degli interruttori a volume d'olio ridotto. Controllare il regolare funzionamento dei motori, dei relè, dei blocchi a chiave, dei circuiti ausiliari; controllare il livello dell'olio degli interruttori a volume d'olio ridotto e la pressione del gas ad interruttore a freddo.

Requisiti da verificare: -Impermeabilità ai liquidi, -Isolamento elettrico

Anomalie: -Corto circuiti, -Difetti agli interruttori, -Difetti di taratura, -Disconnessione dell'alimentazione, -Interruzione dell'alimentazione principale, -Interruzione dell'alimentazione secondaria, -Surriscaldamento

Ditte Specializzate: Elettricista

Sc-084/Cn-003 - Verifica sistemi di taratura e controllo

Procedura: Controllo
Frequenza: 360 giorni

Controllare l'efficienza delle lampade di segnalazione, delle spie di segnalazione dei sezionatori di linea.

Requisiti da verificare: -Limitazione dei rischi di intervento, -Resistenza meccanica

Anomalie: -Corto circuiti, -Difetti agli interruttori, -Difetti di taratura, -Disconnessione dell'alimentazione, -Interruzione dell'alimentazione principale, -Interruzione dell'alimentazione secondaria, -Surriscaldamento

Ditte Specializzate: Elettricista

Interventi eseguibili dal personale specializzato

Sc-084/In-001 - Lubrificazione ingranaggi e contatti

Frequenza: 360 giorni

Lubrificazione con vaselina dei contatti, delle pinze e delle lame dei sezionatori di linea, degli interruttori di manovra, dei sezionatori di messa a terra. Lubrificazione con olio grafitato di tutti gli ingranaggi e gli apparecchi di manovra.

Ditte Specializzate: Elettricista

Sc-084/In-002 - Pulizia

Frequenza: 360 giorni

Pulizia degli interruttori di manovra, dei sezionatori di messa a terra, delle lame e delle pinze dei sezionatori di linea.

Ditte Specializzate: Elettricista

Interruttori - Su_009/Co-022/Sc-085

Gli interruttori generalmente utilizzati sono del tipo ad interruzione in esafluoruro di zolfo con pressione relativa del SF6 di primo riempimento a 20 °C uguale a 0,5 bar. Gli interruttori possono essere dotati dei seguenti accessori:

-comando a motore carica molle; -sganciatore di apertura; -sganciatore di chiusura; -contamanovre meccanico; -contatti ausiliari per la segnalazione di aperto - chiuso dell'interruttore.

Diagnostica:

Cause possibili delle anomalie:

Origini delle interruzioni nell'alimentazione:

- interruzione dell'ente erogatore;
- guasti della rete di sicurezza;
- guasti al gruppo elettrogeno;
- disconnessioni: corto circuito accidentale, sovracorrente, difetti di messa a terra.

Origini delle anomalie a quadri e circuiti:

- difetti di taratura dei contatori;
- connessioni di raccordo allentate;
- isolamento anormale provocato da polvere o ossidazione delle masse metalliche.

Origine delle anomalie a elementi terminali:

- collegamento di un apparecchio di potenza superiore a quella ammessa per l'impianto;
- umidità accidentale a ambientale;
- surriscaldamento anormale localizzato che può provocare un difetto di isolamento.

Sc-085/Re-005 - Requisito: Comodità di uso e manovra interruttori

Classe Requisito: Funzionalità d'uso

Gli interruttori devono essere realizzati con materiali e componenti aventi caratteristiche di facilità di uso, di funzionalità e di manovrabilità.

Prestazioni: *Gli interruttori devono essere disposti in posizione ed altezza dal piano di calpestio tali da rendere il loro utilizzo agevole e sicuro, ed essere accessibili anche da parte di persone con impedite o ridotta capacità motoria.*

Livello minimo per la prestazione: *In particolare l'altezza di installazione dal piano di calpestio dei componenti deve essere compresa fra 0.40 e 1.40 m, ad eccezione di quei componenti il cui azionamento avviene mediante comando a distanza (ad. es. telecomando a raggi infrarossi).*

Anomalie Ricontrabili:

Sc-085/An-001 - Anomalie degli sganciatori

Difetti di funzionamento degli sganciatori di apertura e chiusura.

Sc-085/An-002 - Anomalie dei contatti ausiliari

Difetti di funzionamento dei contatti ausiliari.

Sc-085/An-003 - Anomalie delle molle

Difetti di funzionamento delle molle.

Sc-085/An-004 - Corto circuiti

Corto circuiti dovuti a difetti nell'impianto di messa a terra, a sbalzi di tensione (sovraccarichi) o ad altro.

Sc-085/An-005 - Difetti agli interruttori

Difetti agli interruttori magnetotermici e differenziali dovuti all'eccessiva polvere presente all'interno delle connessioni o alla presenza di umidità ambientale o di condensa.

Sc-085/An-006 - Difetti di taratura

Difetti di taratura dei contattori, di collegamento o di taratura della protezione.

Sc-085/An-007 - Disconnessione dell'alimentazione

Disconnessione dell'alimentazione dovuta a difetti di messa a terra, di sovraccarico di tensione di alimentazione, di corto circuito imprevisto.

Sc-085/An-008 - Surriscaldamento

Surriscaldamento che può provocare difetti di protezione e di isolamento. Può essere dovuto da ossidazione delle masse metalliche.

Controlli eseguibili dal personale specializzato

Sc-085/Cn-001 - Controllo dello stato

Procedura: Controllo a vista

Frequenza: 30 giorni

Verificare la corretta pressione di serraggio delle viti e delle placchette, e dei coperchi delle cassette. Verificare che ci sia un buon livello di isolamento e di protezione (livello minimo di protezione da assicurare è IP54) onde evitare corto circuiti.

Requisiti da verificare: -Comodità di uso e manovra interruttori, -Contenimento delle dispersioni elettriche, -Impermeabilità ai liquidi, -Montabilità / Smontabilità

Anomalie: -Anomalie degli sganciatori , -Corto circuiti , -Difetti agli interruttori , -Difetti di taratura , -Disconnessione dell'alimentazione , -Surriscaldamento

Ditte Specializzate: Elettricista

Interventi eseguibili dal personale specializzato

Sc-085/In-001 - Sostituzione

Frequenza: Quando occorre

Sostituire, quando usurate o non più rispondenti alle norme, parti degli interruttori quali placchette, coperchi, telai porta frutti, apparecchi di protezione e di comando.

Ditte Specializzate: Elettricista

Gruppo di continuità - Su_009/Co-022/Sc-086

I gruppi di continuità dell'impianto elettrico permettono di alimentare circuiti utilizzatori in assenza di alimentazione da rete per le utenze che devono sempre essere garantite; l'energia viene prelevata da quella raccolta in una batteria che il sistema ricarica durante la presa di energia dalla rete pubblica.

Essi si dividono in impianti soccorritori in corrente continua e soccorritori in corrente alternata con inverter. Gli utilizzatori più comuni sono: dispositivi di sicurezza e allarme, impianti di illuminazione di emergenza, impianti di elaborazione dati. I gruppi di continuità sono formati da:

- trasformatore di ingresso che isola l'apparecchiatura dalla rete di alimentazione;
- raddrizzatore che durante il funzionamento in rete trasforma la tensione alternata che esce dal trasformatore di ingresso in tensione continua, alimentando, quindi, il caricabatteria e l'inverter;
- caricabatteria che in presenza di tensione in uscita dal raddrizzatore ricarica la batteria di accumulatori dopo un ciclo di scarica parziale e/o totale;
- batteria di accumulatori che forniscono, per il periodo consentito dalla sua autonomia, tensione continua all'inverter nell'ipotesi si verifichi un black-out;
- inverter che trasforma la tensione continua del raddrizzatore o delle batterie in tensione alternata sinusoidale di ampiezza e frequenza costanti;
- commutatori che consentono di intervenire in caso necessitano manutenzioni senza perdere la continuità di alimentazione.

Diagnostica:

Cause possibili delle anomalie:

Origini delle interruzioni nell'alimentazione:

- interruzione dell'ente erogatore;
- guasti della rete di sicurezza;
- guasti al gruppo elettrogeno;
- disconnessioni: corto circuito accidentale, sovracorrente, difetti di messa a terra.

Origini delle anomalie a quadri e circuiti:

- difetti di taratura dei contatori;
- connessioni di raccordo allentate;
- isolamento anomalo provocato da polvere o ossidazione delle masse metalliche.

Origine delle anomalie a elementi terminali:

- collegamento di un apparecchio di potenza superiore a quella ammessa per l'impianto;
- umidità accidentale a ambientale;
- surriscaldamento anormale localizzato che può provocare un difetto di isolamento.

Anomalie Ricontrabili:**Sc-086/An-001 - Corto circuiti**

Corto circuiti dovuti a difetti nell'impianto di messa a terra, a sbalzi di tensione (sovraccarichi) o ad altro.

Sc-086/An-002 - Difetti agli interruttori

Difetti agli interruttori magnetotermici e differenziali dovuti all'eccessiva polvere presente all'interno delle connessioni o alla presenza di umidità ambientale o di condensa.

Sc-086/An-003 - Difetti di taratura

Difetti di taratura dei contattori, di collegamento o di taratura della protezione.

Sc-086/An-004 - Surriscaldamento

Surriscaldamento che può provocare difetti di protezione e di isolamento. Può essere dovuto a ossidazione delle masse metalliche.

Controlli eseguibili dal personale specializzato**Sc-086/Cn-001 - Controllo batterie**

Procedura: Controllo a vista

Frequenza: 60 giorni

Controllare l'efficienza delle batterie del gruppo di continuità mediante misura della tensione con la batteria quasi scarica. Controllare i livelli del liquido e lo stato dei morsetti.

Requisiti da verificare: *-Isolamento elettrico*

Anomalie: *-Difetti di taratura*

Ditte Specializzate: Elettricista

Sc-086/Cn-002 - Verifica inverter

Procedura: Ispezione strumentale

Frequenza: 60 giorni

Controllare lo stato di funzionamento del quadro di parallelo invertitori misurando alcuni parametri quali le tensioni, le correnti e le frequenze di uscita dall'inverter. Misurare la potenza in uscita su inverter-rete.

Requisiti da verificare: *-Contenimento delle dispersioni elettriche*

Anomalie: *-Difetti di taratura*

Ditte Specializzate: Elettricista

Interventi eseguibili dal personale specializzato**Sc-086/In-001 - Ricarica batteria**

Frequenza: Quando occorre

Ricarica del livello del liquido dell'elettrolita nelle batterie del gruppo di continuità, quando necessita.

Ditte Specializzate: Meccanico

Impianti di terra - Su_009/Co-023

L'impianto di messa a terra ha la funzione di collegare determinati punti elettricamente definiti con un conduttore a potenziale nullo. E' il sistema migliore per evitare gli infortuni dovuti a contatti indiretti, ossia contatti con parti metalliche in tensione a causa di mancanza di isolamento o altro. L'impianto di terra deve essere unico e deve collegare le masse di protezione e quelle di funzionamento, inclusi i centri stella dei trasformatori per i sistemi TN, gli eventuali scaricatori e le discese contro le scariche atmosferiche ed elettrostatiche. Lo scopo è quello di ridurre allo stesso potenziale, attraverso i dispersori e i conduttori di collegamento, le parti metalliche dell'impianto e il terreno circostante. Per il collegamento alla rete di terra è possibile utilizzare, oltre ai dispersori ed ai loro accessori, i ferri dei plinti di fondazione. L'impianto di terra è generalmente composto da collettore di terra, i conduttori equipotenziali, il conduttore di protezione principale e quelli che raccordano i singoli impianti. I collegamenti devono essere sconnettibili e il morsetto principale deve avere il contrassegno di terra.

Impianti di alimentazione ausiliaria - Su_009/Co-024

L'impianti di alimentazione ausiliaria ha la funzione di fornire energia elettrica in mancanza di distribuzione di energia della rete principale. L'impianto si mette in funzione in maniera automatica al momento della mancanza di corrente nella rete principale. E' costituito da:

- gruppo elettrogeno;
- serbatoio combustibile;
- impianto e quadro elettrico.

Corpo d'Opera N° 1 - Istituti Scolastici

Impianti speciali - Su-010

Il Sub sistema impianti speciali contiene tutti gli impianti che possono fare parte di un generico sistema edilizio:

- Impianto di rilevazione incendi;
- Impianto di spegnimento incendi;
- Impianto di trasporto verticale;
- Impianto di allarme;
- Impianto telefonico e citofonico;
- Sistemi di automazione e telegestione;
- Impianto di distribuzione del gas;
- Impianto di irrigazione;
- Impianto di smaltimento prodotti della combustione.

REQUISITI E PRESTAZIONI

Su-010/Re-001 - Requisito: Accessibilità segnalazioni

Classe Requisito: Di funzionamento

Nella centrale di controllo e segnalazione devono essere previsti quattro livelli di accesso per la segnalazione e il controllo.

Prestazioni: *Tutte le segnalazioni obbligatorie devono essere accessibili con livello di accesso 1 senza alcun intervento manuale (per esempio la necessità di aprire una porta). I comandi manuali con livello di accesso 1 devono essere accessibili senza l'ausilio di procedure speciali.*

Livello minimo per la prestazione: *Livello di accesso 1: utilizzabile dal pubblico o da persone che hanno una responsabilità generale di sorveglianza di sicurezza e che intervengono in caso di un allarme incendio o un avviso di guasto.*

Livello di accesso 2: utilizzabile da persone che hanno una specifica responsabilità in materia di sicurezza e che sono istruite e autorizzate ad operare sulla centrale e segnalazione.

Livello di accesso 3: utilizzabile da persone che sono istruite e autorizzate a:

- riconfigurare i dati specifici del sito inseriti nella centrale o da essa controllati (per esempio etichettatura, zonizzazione, organizzazione dell'allarme);
- assicurare che la centrale sia in conformità alle istruzioni ed alle informazioni date dal costruttore.

Livello di accesso 4: utilizzabile da persone che sono istruite e autorizzate dal costruttore, sia a riparare la centrale che a modificare la sua configurazione in modo da cambiare il suo modo originale di funzionamento.

Solo i livelli di accesso 1 e 2 hanno una gerarchia rigorosa. Per esempio, come procedure speciali per l'ingresso al livello di accesso 2 e/o al livello di accesso 3, possono essere utilizzati:

- chiavi meccaniche;
- tastiera e codici;
- carte di accesso.

A titolo di esempio, i mezzi speciali per l'ingresso al livello di accesso 4, possono essere:

- chiavi meccaniche;
- utensili;
- dispositivo di programmazione esterno.

Normativa: -UNI EN 54-2.

Su-010/Re-003 - Requisito: Comodità di uso e manovra cassette a rottura

Classe Requisito: Funzionalità d'uso

Le cassette a rottura del vetro ed i relativi accessori devono presentare caratteristiche di funzionalità e facilità d'uso.

Prestazioni: *E' opportuno che le cassette a rottura del vetro siano realizzate e poste in opera in modo da essere facilmente utilizzabili in caso di necessità.*

Livello minimo per la prestazione: *Per garantire una comodità d'uso e quindi di funzionamento occorre che punti di segnalazione manuale dei sistemi fissi di segnalazione d'incendio siano installati in ciascuna zona in un numero tale che almeno uno possa essere raggiunto da ogni parte della zona stessa con un percorso non maggiore di 40 m. In ogni caso i punti di segnalazione manuale devono essere almeno due. Alcuni dei punti di segnalazione manuale previsti vanno installati lungo le vie di esodo. I punti di segnalazione manuale vanno installati in posizione chiaramente visibile e facilmente accessibile, ad un'altezza compresa tra 1 m e 1,4 m.*

Normativa: -UNI EN 54-11.

Su-010/Re-004 - Requisito: Comodità di uso e manovra estintori

Classe Requisito: Funzionalità d'uso

Gli estintori ed i relativi accessori (sicura, valvola di sicurezza, tubo flessibile) devono presentare caratteristiche di facilità di uso, di funzionalità e di manovrabilità.

Prestazioni: *Gli estintori devono essere dotati di una valvola di intercettazione (sufficientemente resistente) per consentire l'interruzione temporanea della scarica del mezzo estinguente. Per garantire una comodità d'uso e quindi di funzionamento occorre che:*

- il meccanismo di azionamento deve essere dotato di una sicura per prevenire funzionamenti intempestivi;
- l'elemento di sicurezza deve essere sigillato (da filo metallico con piombino). La sicura deve essere costruita in modo che nessuna azione manuale volontaria può provocare la scarica senza sblocco della sicura stessa, non deformi né rompa alcuna parte del meccanismo in modo tale da impedire la successiva scarica dell'estintore;
- tutti gli estintori con massa di agente estinguente maggiore di 3 kg, o un volume di agente estinguente maggiore di 3 l, devono essere dotati di un tubo flessibile di scarica. La lunghezza del tronco flessibile del tubo non deve essere minore di 400 mm.

Livello minimo per la prestazione: *E' opportuno che sia assicurata la qualità della progettazione, della fabbricazione e dell'installazione dei materiali e componenti con riferimento a quanto indicato dalle norme (norma UNI EN 3-5) e come certificato dalle ditte costruttrici di detti materiali e componenti.*

Normativa: -UNI EN 3-1/2/3/4/5; -UNI 9492; -UNI 9994.

Su-010/Re-009 - Requisito: Contenimento della portata dei fluidi tubazioni

Classe Requisito: Di funzionamento

Le tubazioni devono essere in grado di garantire in ogni momento la portata e la pressione richiesti dall'impianto.

Prestazioni: *Le prestazioni delle tubazioni e quindi la portata delle stesse devono essere verificate in sede di collaudo (ed annotate sul certificato di collaudo) e successivamente con ispezioni volte alla verifica di detti valori. Anche i risultati delle ispezioni devono essere riportati su un apposito libretto.*

Livello minimo per la prestazione: Per la verifica dei valori della portata si possono effettuare prove di tutte le tubazioni con una pressione pari ai valori indicati dalla norma UNI. Al termine della prova se vengono rilevate delle bollicine il tubo deve essere rifiutato. Se non vengono rilevate bollicine il tubo deve essere accettato.

Normativa: -UNI 7129; -UNI ISO 4437.

Su-010/Re-010 - Requisito: Contenimento della tenuta erogatori

Classe Requisito: Di funzionamento

Gli erogatori dell'impianto antincendio sono progettati per reagire ad una determinata temperatura per rilasciare acqua e devono essere realizzati con materiali e componenti idonei ad impedire fughe dei fluidi in modo da assicurare la durata e la funzionalità nel tempo.

Prestazioni: Il controllo della tenuta deve essere garantito in condizioni di pressione e temperatura corrispondenti a quelle massime o minime di esercizio.

Livello minimo per la prestazione: Le prove per determinare la tenuta a determinate pressioni degli erogatori viene eseguita secondo la seguente modalità:

- si caricano gli erogatori con una pressione idrica crescente da 0 a 3 MPa in circa 30 secondi; quindi la massima pressione (3MPa) viene mantenuta per 3 minuti;

- subito dopo la pressione viene riportata a 0 MPa e viene incrementata di circa 0,05 MPa e tale valore viene mantenuto per 15 secondi;

- la pressione viene incrementata da 0,05 MPa a 1 MPa in un tempo di circa 10 secondi e tale valore viene mantenuto per 15 secondi.

Al termine della prova si deve verificare l'assenza di perdite dall'erogatore.

Normativa: -UNI 2223; -UNI 5336; -UNI 6363; -UNI 6507; -UNI 6884; -UNI 7125; -UNI 8293; -UNI 8863; -UNI 9489; -UNI 9490; -UNI 9491; -UNI ISO 2531; -UNI ISO 2548; -UNI ISO 3555; -CEI 20-36; -UNI EN 54.

Su-010/Re-014 - Requisito: Contenimento dell'aggressività dei fluidi tubazioni

Classe Requisito: Di funzionamento

Le tubazioni dell'impianto antincendio non devono dar luogo a fenomeni di incrostazioni, corrosioni, depositi che possano compromettere il regolare funzionamento degli impianti stessi.

Prestazioni: L'acqua utilizzata per l'alimentazione delle tubazioni non deve contenere sostanze corrosive e deve essere priva di materie in sospensione e di vegetazione; in casi eccezionali può essere utilizzata anche acqua marina a condizione che l'impianto venga caricato con acqua dolce oppure non contenga acqua (impianto di estinzione a pioggia a secco). Quando si utilizza acqua marina si deve risciacquare con acqua dolce l'impianto.

Livello minimo per la prestazione: Devono essere previsti specifici trattamenti dell'acqua in modo che le caratteristiche chimico-fisiche (aspetto, pH, conduttività elettrica, durezza totale, cloruri, ecc.) corrispondano a quelle riportate dalla normativa.

Normativa: -D.M. 12.12.1985 (Norme tecniche relative alle tubazioni); -CM. LL.PP. 20.3.1986 n.27291 (D.M. 12.12.1985 Istruzioni relative alla normativa per le tubazioni); -UNI 2223 -UNI 5336 -UNI 6363 -UNI 6507 -UNI 6884 -UNI 7125 -UNI 8293 -UNI 8863 -UNI 9489 -UNI 9490 -UNI 9491 -UNI ISO 2531 -UNI ISO 2548 -UNI ISO 3555 -CEI 20-36 -UNI EN 54.

Su-010/Re-015 - Requisito: Contenimento delle dispersioni elettriche

Classe Requisito: Funzionalità d'uso

Per evitare qualsiasi pericolo di folgorazione alle persone, causato da un contatto diretto, i componenti degli impianti elettrici devono essere dotati di collegamenti equipotenziali con l'impianto di terra dell'edificio.

Prestazioni: Le dispersioni elettriche possono essere verificate controllando i collegamenti equipotenziali e di messa a terra dei componenti degli impianti mediante misurazioni di resistenza a terra.

Livello minimo per la prestazione: Devono essere rispettati i livelli previsti in sede di progetto e nell'ambito della dichiarazione di conformità prevista dall'art.7 del regolamento di attuazione della Legge 5.3.1990 n.46.

Normativa: -Legge 5 marzo 1990 n.46: "Norme per la sicurezza degli impianti"; -D.P.R. 6 dicembre 1991 n.447: "Regolamento di attuazione della Legge 5 marzo 1990 n.46, in materia di sicurezza degli impianti"; -CEI 11-8; -CEI 64-2; -CEI 64-8; -CEI S.423.

Su-010/Re-016 - Requisito: Contenimento portata dei fluidi erogatori

Classe Requisito: Di funzionamento

Gli erogatori devono garantire nel tempo la portata e la pressione richiesti dall'impianto in modo da rispettare i tempi previsti dalle normative specifiche per effettuare lo spegnimento.

Prestazioni: La quantità di sostanza estinguente nel sistema deve assicurare una protezione contro il maggiore rischio possibile e in caso di necessità deve essere garantita una quantità di riserva maggiore di quella principale. Sia la quantità principale che quella di riserva devono essere collegate in modo permanente alle tubazioni di distribuzione.

Livello minimo per la prestazione: La portata del sistema deve essere verificata mediante calcoli eseguiti ad una temperatura nominale di stoccaggio della sostanza estinguente di 20 °C e supportati da prove adeguate. La quantità minima di gas estinguente deve essere desunta dalle specifiche del fabbricante che devono essere riportate sulla targhetta o nel manuale di istruzioni del fabbricante.

Normativa: -D.M. 12.12.1985 (Norme tecniche relative alle tubazioni); -CM. LL.PP. 20.3.1986 n.27291 (D.M. 12.12.1985 Istruzioni relative alla normativa per le tubazioni); -UNI 2223 -UNI 5336 -UNI 6363 -UNI 6507 -UNI 6884 -UNI 7125 -UNI 8293 -UNI 8863 -UNI 9489 -UNI 9490 -UNI 9491 -UNI ISO 2531 -UNI ISO 2548 -UNI ISO 3555 -CEI 20-36 -UNI EN 54; -UNI EN 10877-1.

Su-010/Re-017 - Requisito: Controllo della portata dei fluidi

Classe Requisito: Di stabilità

Le tubazioni devono essere in grado di garantire in ogni momento la portata e la pressione richiesti dall'impianto.

Prestazioni: Le prestazioni delle tubazioni e quindi la portata delle stesse devono essere verificate in sede di collaudo (ed annotate sul certificato di collaudo) e successivamente con ispezioni volte alla verifica di detti valori. Anche i risultati delle ispezioni devono essere riportati su un apposito libretto.

Livello minimo per la prestazione: Per la verifica dei valori della portata si possono effettuare prove di tutte le tubazioni con una pressione pari ai valori indicati dalla norma UNI EN 1057. Il tubo sottoposto a prova deve essere collegato ad una sorgente di aria in pressione. Nel tubo deve essere mantenuta una pressione d'aria di 4 bar (0,4 MPa). Il tubo deve essere immerso completamente in acqua per un periodo di tempo minimo di 10 s, durante il quale va verificata l'eventuale emissione di bollicine dal tubo. Se vengono rilevate delle bollicine il tubo deve essere rifiutato. Se non vengono rilevate bollicine il tubo deve essere accettato.

Normativa: -UNI 7129; -UNI EN 1057.

Su-010/Re-019 - Requisito: Controllo della tenuta tubazioni

Classe Requisito: Di stabilità

Le tubazioni e gli elementi accessori quali valvole e rubinetti devono essere idonei ad impedire fughe dei fluidi in circolazione in modo da assicurare la durata e la funzionalità dell'impianto.

Prestazioni: Il controllo della tenuta deve essere garantito in condizioni di pressione e temperatura corrispondenti a quelle massime o minime di esercizio.

Livello minimo per la prestazione: La capacità di tenuta delle tubazioni destinate al trasporto del gas può essere verificata mediante prova da effettuarsi con le modalità ed i tempi previsti dalla norma UNI 9165 sottoponendo le tubazioni ad una pressione ad almeno 1,5 volte la pressione massima di esercizio per condotte di 4° e 5° specie e pressioni di 1 bar per condotte di 6° e 7° specie. La prova viene considerata valida se i valori della pressione sono risultati stabili.

Normativa: -UNI 7129; -UNI 9165; -UNI EN 10208.

Su-010/Re-020 - Requisito: Controllo della tenuta tubi e valvole**Classe Requisito:** Di stabilità

Le tubazioni e gli elementi accessori quali valvole e rubinetti devono impedire fuoriuscite dei fluidi in circolazione in modo da assicurare la durata e la funzionalità nel tempo.

Prestazioni: Il controllo della tenuta deve essere garantito in condizioni di pressione e temperatura corrispondenti a quelle massime o minime di esercizio.

Livello minimo per la prestazione: Il tubo sottoposto a prova deve essere collegato ad una sorgente di acqua in pressione. La prova sarà condotta così come specificato nella norma UNI ISO 1167 alla temperatura di 20 °C. Se vengono rilevate una o più perdite il tubo deve essere rifiutato. Se non viene rilevata alcuna perdita il tubo deve essere accettato.

Normativa: -UNI 7129; -UNI ISO 1167; -UNI ISO 4437.

Su-010/Re-021 - Requisito: Efficienza**Classe Requisito:** Di funzionamento

La centrale di controllo e segnalazione deve entrare nella condizione di allarme incendio a seguito della ricezione dei segnali e dopo che gli stessi siano stati elaborati ed interpretati come allarme incendio.

Prestazioni: La centrale di controllo e segnalazione deve essere in grado di ricevere, elaborare e visualizzare segnali provenienti da tutte le zone in modo che un segnale proveniente da una zona non deve falsare l'elaborazione, la memorizzazione e la segnalazione di segnali provenienti da altre zone.

Livello minimo per la prestazione: L'elaborazione dei segnali provenienti dai rivelatori d'incendio in aggiunta a quello richiesto per prendere la decisione di segnalare l'allarme incendio non deve ritardare la segnalazione della condizione di allarme incendio per più di 10 s. Nel caso di attivazione di segnalazione manuale di allarme la centrale deve entrare nella condizione di allarme incendio entro 10 s. La condizione di allarme incendio deve essere indicata senza alcun intervento manuale e viene attuata con: una segnalazione luminosa, una segnalazione visiva delle zone in allarme e un segnale acustico.

La centrale di controllo e segnalazione può essere in grado di ritardare l'azionamento delle uscite verso i dispositivi di allarme incendio e/o ai dispositivi di trasmissione di allarme incendio.

Normativa: -UNI EN 54-2.

Su-010/Re-022 - Requisito: Efficienza estintori**Classe Requisito:** Funzionalità tecnologica

Gli estintori ed i relativi accessori (sicura, valvola di sicurezza, tubo flessibile) devono essere in grado di mantenere inalterate nel tempo le proprie capacità di rendimento assicurando un buon funzionamento.

Prestazioni: Gli estintori di incendio portatili devono essere atti al funzionamento a temperature comprese fra - 20 °C e + 60 °C [T (max) °C]. Per gli estintori a base d'acqua, le temperature limiti inferiori devono essere + 5 °C, 0 °C, - 10 °C, - 15 °C, - 20 °C, - 25 °C, - 30 °C a richiesta del produttore.

Livello minimo per la prestazione: E' opportuno che sia assicurata la qualità della progettazione, della fabbricazione e dell'installazione dei materiali e componenti con riferimento a quanto indicato dalle norme (norma UNI EN 3-5) e come certificato dalle ditte costruttrici. Gli estintori devono soddisfare i seguenti requisiti:

- la scarica deve iniziare entro 10 s dall'apertura della valvola di intercettazione;
- la durata della scarica non deve essere minore del valore specificato nel prospetto 1 della EN 3-1:1996;
- non più del 15% della carica iniziale di polvere BC o del 10% di quella degli altri agenti estinguenti deve rimanere nell'estintore dopo scarica ininterrotta, compreso tutto il gas ausiliario.

Normativa: -UNI EN 3-1/2/3/4/5; -UNI 9492; -UNI 9994.

Su-010/Re-027 - Requisito: Isolamento elettromagnetico centrale**Classe Requisito:** Acustici

I materiali ed i componenti della centrale di controllo e segnalazione dell'impianto di rivelazione incendi devono garantire un livello di isolamento da eventuali campi elettromagnetici.

Prestazioni: I materiali e componenti della centrale di controllo e segnalazione devono essere realizzati con materiali tali da non essere danneggiati da eventuali campi elettromagnetici durante il normale funzionamento (esempio trasmettitori radio portatili, ecc.).

Livello minimo per la prestazione: Per accertare la capacità di isolamento elettrostatico della centrale di controllo e segnalazione si effettuano una serie di prove secondo le modalità riportate nella norma UNI EN 54/2 ed utilizzando il procedimento di prova descritto nella IEC 801-3. Il campione deve essere condizionato nel modo seguente:

- a) gamma di frequenza: da 1 MHz a 1 GHz;
- b) intensità di campo: 10 V/m;
- c) modulazione dell'ampiezza sinusoidale: 80% a 1 kHz.

Alla fine della prova il campione deve essere controllato al fine di verificare visivamente l'assenza di danni meccanici, sia internamente che esternamente.

Normativa: -UNI 9795; -UNI EN 54; -UNI CEI 20-36; -UNI CEI 64-8.

Su-010/Re-030 - Requisito: Regolarità delle finiture**Classe Requisito:** Adattabilità delle finiture

Le tubazioni in acciaio devono essere realizzate nel rispetto della regola d'arte e devono presentare finiture prive di difetti.

Prestazioni: La finitura superficiale realizzata per mezzo del processo di fabbricazione deve permettere di rilevare le imperfezioni superficiali che possono essere scoperte con un esame visivo. Le imperfezioni superficiali rilevate mediante esame visivo devono essere esaminate, classificate e trattate come indicato dalla norma UNI EN 10208. Tutti i tubi devono essere esenti da difetti.

Livello minimo per la prestazione: Gli scostamenti geometrici rispetto al contorno cilindrico normale del tubo, che si manifestano quale risultato del processo di formatura dei tubi o delle operazioni di fabbricazione (per esempio ammaccature, appiattimenti, picchi), non devono risultare maggiori dei limiti seguenti:

- 3 mm per gli appiattimenti, i risalti e le ammaccature formate a freddo con spigoli vivi sul fondo;
- 6 mm per le altre ammaccature.

Tutte le estremità dei tubi devono essere tagliate perpendicolari rispetto all'asse del tubo e devono essere esenti da bave nocive.

La tolleranza di perpendicolarità non deve risultare maggiore dei seguenti valori:

- 1 mm per i diametri esterni minori o uguali a 220 mm;
- 0,005 D, con un massimo di 1,6 mm, per i diametri esterni maggiori di 220 mm.

Normativa: -UNI 7129; -UNI EN 10002; -UNI EN 10208.

Su-010/Re-031 - Requisito: Resistenza a cali di tensione**Classe Requisito:** Funzionalità d'uso

I materiali ed i componenti della centrale di controllo e segnalazione devono resistere a riduzioni di tensione e a brevi interruzioni di tensione.

Prestazioni: I materiali ed i componenti della centrale di controllo e segnalazione devono resistere a riduzioni di tensione e a brevi interruzioni di tensione che possono essere causate da inserimenti di carico e dall'intervento di dispositivi di protezione sulla rete di distribuzione di energia.

Livello minimo per la prestazione: Deve essere usato un generatore di prova che sia in grado di ridurre l'ampiezza della tensione per una o più semionde ai passaggi per lo zero. Il campione deve essere nella condizione di funzionamento e deve essere controllato durante il condizionamento. La tensione di alimentazione deve essere ridotta dal valore nominale della percentuale stabilita per il periodo specificato secondo il seguente

prospetto:

Riduzione della tensione: 50% - Durata della riduzione in semiperiodi: 20 sec;

Riduzione della tensione: 100% - Durata della riduzione in semiperiodi: 10 sec.

Ogni riduzione deve essere applicata dieci volte con un intervallo non minore di 1 s e non maggiore di 1,5 s. Alla fine della prova il campione deve essere controllato al fine di verificare visivamente l'assenza di danni meccanici, sia internamente che esternamente.

Normativa: -UNI EN 54-2.

Su-010/Re-033 - Requisito: Resistenza a manovre e sforzi d'uso

Classe Requisito: Di stabilità

I naspi ed i relativi accessori devono essere in grado di contrastare in modo efficace il prodursi di deformazioni o rotture in seguito ad operazioni di manovra o di utilizzo.

Prestazioni: Sotto l'azione di sollecitazioni derivanti dalle manovre e sforzi d'uso i naspi ed i relativi accessori devono conservare inalterate le caratteristiche funzionali e di finitura superficiale assicurando comunque i livelli prestazionali di specifica. In particolare tutte le parti in ottone o bronzo dei terminali di erogazione, sottoposti a manovre e/o sforzi meccanici in genere, devono essere protetti mediante processo galvanico di cromatura o procedimenti equivalenti (laccatura, zincatura, bagno galvanico ecc.) per eliminare l'incrudimento e migliorare le relative caratteristiche meccaniche, seguendo le prescrizioni riportate nelle specifiche norme UNI di riferimento.

Livello minimo per la prestazione: Per la verifica della resistenza agli sforzi d'uso si esegue la seguente prova: collocare una piastra di acciaio di 100 mm x 25 mm in posizione centrale tra i due dischi della bobina e montare un martello cilindrico d'acciaio del diametro di 125 mm e di massa (25 +/- 0,1) kg su delle guide in modo che possa liberamente cadere da una altezza di (300 +/- 5) mm per urtare la piastra di acciaio a metà della luce tra i due dischi. Esaminare la bobina e le giunzioni della tubazione all'entrata e all'uscita della bobina per accertare eventuali danneggiamenti. Eseguire la prova srotolare completamente la tubazione ed applicare un carico statico di 75 kg per mezzo di un dispositivo fissato alla tubazione a 500 mm dall'uscita della bobina per un tempo di 5 min. Esaminare la bobina e le giunzioni della tubazione all'entrata ed all'uscita della bobina per accertare eventuali danneggiamenti.

Normativa: -Legge 5 marzo 1990 n.46: "Norme per la sicurezza degli impianti"; -D.P.R. 6 dicembre 1991, n.447: "Regolamento di attuazione della Legge 5 marzo 1990 n.46, in materia di sicurezza degli impianti"; -D.P.R. 26 agosto 1993 n.412: "Regolamento recante norme per la progettazione, l'installazione, l'esercizio e la manutenzione degli impianti termici degli edifici ai fini del contenimento dei consumi di energia, in attuazione dell'art.4, comma 4°, della Legge 9 gennaio 1991 n.10"; -UNI EN 671-1.

Su-010/Re-036 - Requisito: Resistenza alla corrosione

Classe Requisito: Di stabilità

Gli elementi dell'impianto di distribuzione gas devono combattere efficacemente il prodursi di fenomeni di corrosione.

Prestazioni: La valutazione della resistenza alla corrosione viene definita con una prova di alcuni campioni posti in una camera a nebbia salina per un determinato periodo.

Livello minimo per la prestazione: La resistenza alla corrosione degli elementi e dei materiali viene accertata con le prove e le modalità previste dalla norma UNI ISO 9227.

Normativa: D.M. del 22/01/2008 n. 37; -UNI 7129; -UNI 9165; -UNI 10832; -UNI EN 910; -UNI EN 976-1; -UNI EN 1057; -UNI EN 10002; -UNI EN 10208; -UNI ISO 9227.

Su-010/Re-040 - Requisito: Resistenza alla corrosione sistemi alimentazione

Classe Requisito: Di stabilità

I materiali ed i componenti della apparecchiatura di alimentazione devono essere in grado di contrastare in modo efficace il prodursi di fenomeni di corrosione.

Prestazioni: I componenti dell'apparecchiatura devono essere realizzati con materiali tali da sopportare gli effetti dell'umidità per lungo tempo nell'ambiente di utilizzo (per esempio, cambiamenti delle proprietà elettriche dovute ad adsorbimento, reazioni chimiche in presenza di umidità, corrosione galvanica, ecc.).

Livello minimo per la prestazione: Il campione deve essere condizionato come segue:

a) temperatura: 40 °C +/- 2 °C;

b) umidità relativa: 93 %;

c) durata: 21 giorni.

Il campione deve essere portato gradualmente alla temperatura di condizionamento 40 °C +/- 2% °C, fino al raggiungimento della stabilità di temperatura per prevenire la formazione di condensa sul campione. Alla fine della prova il campione deve essere controllato al fine di verificare visivamente l'assenza di danni meccanici, sia internamente che esternamente.

Normativa: -UNI EN 54-4.

Su-010/Re-043 - Requisito: Resistenza alle temperature e a sbalzi di temperature tubazioni

Classe Requisito: Termici ed igrotermici

Le tubazioni e gli elementi accessori dell'impianto antincendio devono contrastare efficacemente il prodursi di deformazioni o rotture sotto l'azione di temperature elevate o a sbalzi delle stesse. Per tale scopo possono essere dotati di adeguati rivestimenti.

Prestazioni: Le tubazioni e gli elementi accessori dell'impianto antincendio devono resistere alle temperature ed agli sbalzi termici che possono verificarsi durante il funzionamento.

Livello minimo per la prestazione: Devono essere rispettati i livelli previsti in sede di progetto. Possono essere utilizzati rivestimenti per le tubazioni quali cemento, smalto bituminoso, vernice bituminosa, resine epossidiche, materie plastiche ecc. per i quali valgono le prescrizioni riportate dalla norma UNI 6363 all'appendice B.

Normativa: -D.M. 12.12.1985 (Norme tecniche relative alle tubazioni); -CM. LL.PP. 20.3.1986 n.27291 (D.M. 12.12.1985 Istruzioni relative alla normativa per le tubazioni); -UNI 2223; -UNI 5336; -UNI 6363; -UNI 6507; -UNI 6884; -UNI 7125; -UNI 8293; -UNI 8863; -UNI 9489; -UNI 9490; -UNI 9491; -UNI ISO 2531; -UNI ISO 2548; -UNI ISO 3555; -CEI 20-36; -UNI EN 54.

Su-010/Re-044 - Requisito: Resistenza alle temperature erogatori

Classe Requisito: Di funzionamento

Gli erogatori devono contrastare il prodursi di deformazioni o rotture sotto l'azione di temperature elevate o a sbalzi delle stesse poiché basano il loro funzionamento e sono progettati per reagire ad una determinata temperatura per rilasciare l'estinguente.

Prestazioni: Tutti i dispositivi devono essere progettati per funzionare correttamente da - 20 °C a + 50 °C ed in ogni caso devono essere indicate le limitazioni di temperatura per il corretto funzionamento.

Livello minimo per la prestazione: La verifica delle temperature di funzionamento va fatta verificando la conformità alle specifiche del fabbricante che devono essere riportate sulla targhetta o nel manuale di istruzioni del fabbricante. In caso di mancanza di detti dati, possono essere eseguite delle prove secondo le normative vigenti.

Normativa: -CM. LL.PP. 20.3.1986 n.27291 (D.M. 12.12.1985 Istruzioni relative alla normativa per le tubazioni); -UNI EN 10877-1.

Su-010/Re-045 - Requisito: Resistenza all'umidità rivelatori di fumo

Classe Requisito: Termici ed igrotermici

I rivelatori di fumo devono essere in grado di contrastare in modo efficace il prodursi di fenomeni di umidità che possano compromettere il regolare funzionamento.

Prestazioni: I rivelatori si considerano conformi alla norma se realizzati con materiali tali da evitare la formazione di gocce d'acqua di condensa

o fenomeni di appannamento per cui si attivino i meccanismi di allarme.

Livello minimo per la prestazione: Per accertare la capacità degli elementi dell'impianto ad evitare fenomeni di condensa o di appannamento si effettua una prova secondo le modalità riportate nell'appendice M della norma UNI EN 54/7. Alla fine di detta prova si deve verificare che il rapporto dei valori della soglia di risposta non sia maggiore di 1,6.

Normativa: -UNI EN 54-7; -UNI EN 54-12.

Su-010/Re-047 - Requisito: Resistenza meccanica erogatori

Classe Requisito: Di stabilità

Gli erogatori devono essere in grado di contrastare in modo efficace il prodursi di deformazioni o rotture sotto l'azione di determinate sollecitazioni.

Prestazioni: Gli erogatori devono essere idonei ad assicurare stabilità e resistenza all'azione di sollecitazioni meccaniche in modo da garantire durata e funzionalità nel tempo, garantendo allo stesso tempo la sicurezza degli utenti.

Livello minimo per la prestazione: Per verificare la resistenza meccanica degli erogatori si sottopongono gli stessi alla prova detta del colpo d'ariete. Si effettua lo spurgo dell'aria dall'erogatore e successivamente si sottopongono gli erogatori a 3000 cicli di pressione da 0,4 a 2,5 MPa registrando le variazioni di pressioni. Al termine delle operazioni gli erogatori non devono presentare perdite d'acqua o qualsiasi danno e devono entrare in funzione ad una pressione di 0,035 MPa.

Normativa: -UNI 2223; -UNI 3918; -UNI 5336; -UNI 5465; -UNI 5468; -UNI 5469; -UNI 6363; -UNI 6507; -UNI 6884; -UNI 7125; -UNI 8293; -UNI 8863; -UNI 9489; -UNI 9490; -UNI 9491; -UNI ISO 2531; -UNI ISO 2548; -UNI ISO 3555; -CEI 20-36; -UNI EN 54.

Su-010/Re-054 - Requisito: Resistenza meccanica tubazioni

Classe Requisito: Di stabilità

Le tubazioni e gli elementi accessori quali valvole e rubinetti devono contrastare efficacemente il prodursi di deformazioni o rotture sotto l'azione di determinate sollecitazioni.

Prestazioni: Le tubazioni e gli elementi accessori devono essere idonei ad assicurare stabilità e resistenza all'azione di sollecitazioni meccaniche in modo da garantirne durata e funzionalità nel tempo, senza pregiudicare la sicurezza degli utenti.

Livello minimo per la prestazione: La resistenza meccanica delle tubazioni destinate al trasporto del gas può essere verificata mediante prova da effettuarsi con le modalità ed i tempi previsti dalla norma UNI EN 1057. In particolare la prova di trazione deve essere eseguita secondo il metodo indicato dalla norma UNI EN 10002-1. Può essere effettuata anche la prova di allargamento che deve essere eseguita in conformità alla EN 10234. Il diametro esterno dell'estremità del tubo deve essere allargato del 30% mediante un mandrino conico che presenti un angolo di 45°.

Normativa: -UNI 7129; -UNI EN 1057; -UNI EN 10002-1; -UNI EN 10234.

Su-010/Re-055 - Requisito: Stabilità chimico reattiva

Classe Requisito: Di funzionamento

Le sostanze estinguenti devono essere in grado di mantenere inalterate nel tempo le proprie caratteristiche chimico-fisiche, ed essere elettricamente non conduttive.

Prestazioni: Le sostanze estinguenti non devono essere usate su incendi che coinvolgono alcuni materiali quali:

- sostanze chimiche contenenti nitrato di cellulosa;
- miscele contenenti clorato di sodio o il nitrato di sodio;
- sostanze chimiche soggette a decomposizione autotermica, come alcuni perossidi organici;
- metalli reattivi (come sodio, potassio, magnesio, titanio e zirconio), idruri reattivi o amidi metallici.

Livello minimo per la prestazione: Non scaricare una sostanza estinguente in atmosfere potenzialmente esplosive poiché durante la scarica della sostanza estinguente conduttori non collegati a terra possono scaricare su altri oggetti e dare inizio a un'esplosione.

Normativa: -D.M. 12.12.1985 (Norme tecniche relative alle tubazioni); -CM. LL.PP. 20.3.1986 n.27291 (D.M. 12.12.1985 Istruzioni relative alla normativa per le tubazioni); -UNI 2223; -UNI 5336; -UNI 6363; -UNI 6507; -UNI 6884; -UNI 7125; -UNI 8293; -UNI 8863; -UNI 9489; -UNI 9490; -UNI 9491; -UNI ISO 2531; -UNI ISO 2548; -UNI ISO 3555; -CEI 20-36; -UNI EN 54; -UNI EU 18; -UNI EN 10877-1.

Su-010/Re-056 - Requisito: Stabilità chimico reattiva tubazioni

Classe Requisito: Di funzionamento

Le tubazioni e gli elementi accessori quali valvole e rubinetti devono mantenere inalterate nel tempo le proprie caratteristiche chimico-fisiche.

Prestazioni: I componenti dell'impianto devono essere realizzati con materiali e finiture che non presentino incompatibilità chimico-fisica fra loro o che possano dar luogo a fenomeni di corrosione elettrolitica evitando in particolare contatti diretti fra rame e zinco (o acciaio zincato) o fra metalli e materiali aggressivi (alluminio o acciaio e gesso).

Livello minimo per la prestazione: Verificare che la composizione chimica degli acciai utilizzati per realizzare tubazioni per la condotta dell'acqua non superi le tolleranze ammissibili indicate dal prospetto II della norma UNI 6363. Per il prelievo di campioni da sottoporre ad analisi chimico fisiche seguire le modalità indicate dalla norma UNI EU 18.

Normativa: -UNI 564; -UNI 3918; -UNI 5465; -UNI 5468; -UNI 5469; -UNI 5745; -UNI 5746; -UNI 6363; -UNI 6784; -UNI 9182; -UNI EU 18.

Impianti speciali - Su-010 - Elenco Componenti -

Su-010/Co-025	Impianto di rilevazione incendi
Su-010/Co-026	Impianto di spegnimento incendi
Su-010/Co-027	Impianto di distribuzione del gas

Impianto di rilevazione incendi - Su-010/Co-025

L'impianto di rivelazione e allarme incendio deve fornire segnalazioni ottiche e/o acustiche agli occupanti di un edificio che, in caso di possibili incendi, possano intraprendere adeguate azioni di protezione contro l'incendio oltre ad eventuali altre misure di sicurezza per un tempestivo esodo. Le funzioni di rivelazione incendio e allarme incendio possono essere combinate in un unico sistema. Generalmente un impianto di rivelazione e allarme è costituito da:

- rivelatori d'incendio;
- centrale di controllo e segnalazione;
- dispositivi di allarme incendio;
- punti di segnalazione manuale;
- dispositivo di trasmissione dell'allarme incendio;
- stazione di ricevimento dell'allarme incendio;
- comando del sistema automatico antincendio;
- sistema automatico antincendio;
- dispositivo di trasmissione dei segnali di guasto;
- stazione di ricevimento dei segnali di guasto;
- apparecchiatura di alimentazione.

Impianto di spegnimento incendi - Su-010/Co-026

L'impianto antincendio è l'insieme degli elementi tecnici aventi funzione di prevenire, eliminare, limitare o segnalare incendi. L'impianto antincendio, nel caso di edifici per civili abitazioni, è richiesto quando l'edificio supera i 24 metri di altezza. L'impianto è generalmente costituito da :

- rete idrica di adduzione in ferro zincato;
- bocche di incendio in cassetta (manichette, lance, ecc.);
- attacchi per motopompe dei VV.FF;
- estintori (idrici, a polvere, a schiuma, ecc.).

Impianto di spegnimento incendi - Su-010/Co-026 - Elenco Schede -

Su-010/Co-026/Sc-087	Autoclavi
Su-010/Co-026/Sc-088	Elettropompe
Su-010/Co-026/Sc-089	Estintori a polvere
Su-010/Co-026/Sc-090	Estintori ad anidride carbonica
Su-010/Co-026/Sc-091	Evacuatori di fumo e di calore (EFC)
Su-010/Co-026/Sc-092	Idranti
Su-010/Co-026/Sc-093	Rete di distribuzione
Su-010/Co-026/Sc-094	Serbatoio di accumulo

Autoclavi - Su-010/Co-026/Sc-087

L'autoclave consente di elevare i valori della pressione idrica attraverso gruppi di pressurizzazione alimentati da serbatoi di accumulo. Generalmente un impianto autoclave è costituito da:

- serbatoio in acciaio;
- quadro elettrico;
- tubazioni in acciaio;
- elettropompa;
- valvole (di non ritorno; di sicurezza; di intercettazione);
- pressostato;
- alimentatore d'aria.

Diagnostica:

Cause possibili delle anomalie:

Origine degli abbassamenti di pressione:

- errori di concezione o realizzazione mal eseguita;
- difetti della rete (fughe, incrostazioni);
- difetti delle apparecchiature (erogatori, sistemi di pressurizzazione, serbatoi, serbatoi di accumulo, etc.)

Origine delle anomalie agli apparecchi:

- usura;
- assenza di manutenzione regolare.

Origini delle difficoltà di alimentazione:

- assenza di manutenzione alle valvole;
- assenza di controllo alle tubazioni;
- pressione troppo elevata.

Origine dei problemi agli scarichi:

- errori di concezione;
- ostruzioni;
- fughe a livello dei giunti o delle connessioni.

Sc-087/Re-005 - Requisito: Contenimento della portata dei fluidi autoclavi

Classe Requisito: Acustici

Gli impianti autoclave devono garantire valori minimi di portata dei fluidi circolanti.

Prestazioni: *Gli impianti autoclave poiché sono installati per garantire un livello di pressione superiore rispetto alla rete normale devono assicurare, anche nelle più gravose condizioni di esercizio, una portata d'acqua non inferiore a quella di progetto.*

Livello minimo per la prestazione: *Il dimensionamento delle reti di distribuzione dell'acqua fredda e calda può essere verificato mediante l'individuazione della portata massima contemporanea utilizzando il metodo delle unità di carico (UC). Pertanto bisogna accertare che facendo funzionare contemporaneamente tutte le bocche di erogazione dell'acqua fredda previste in fase di calcolo per almeno 30 minuti consecutivi, la portata di ogni bocca rimanga invariata e pari a quella di progetto (con una tolleranza del 10%).*

Anomalie Ricontrabili:

Sc-087/An-001 - Corrosione

Corrosione delle tubazioni di adduzione con evidenti segni di decadimento delle stesse evidenziato con cambio di colore e presenza di ruggine in prossimità delle corrosioni.

Sc-087/An-002 - Corto circuiti

Corto circuiti dovuti a difetti nell'impianto di messa a terra, a sbalzi di tensione (sovraccarichi) o ad altro.

Sc-087/An-003 - Difetti agli interruttori

Difetti agli interruttori magnetotermici e differenziali dovuti all'eccessiva polvere presente all'interno delle connessioni o alla presenza di umidità ambientale o di condensa.

Sc-087/An-004 - Difetti ai raccordi o alle connessioni

Perdite del fluido in prossimità dei raccordi dovute a errori o sconnessioni delle giunzioni.

Sc-087/An-005 - Difetti alle valvole

Difetti di funzionamento delle valvole dovuti ad errori di posa in opera o al cattivo dimensionamento delle stesse.

Sc-087/An-006 - Difetti di taratura

Difetti di taratura dei contattori, di collegamento o di taratura della protezione.

Sc-087/An-007 - Disconnessione alimentazione

Disconnessione dell'alimentazione dovuta a difetti di messa a terra, di sovraccarico di tensione di alimentazione, di corto circuito imprevisto.

Sc-087/An-008 - Incrostazioni

Accumuli di materiale di deposito all'interno delle tubazioni ed in prossimità dei filtri che causano perdite o rotture delle tubazioni.

Sc-087/An-009 - Surriscaldamento

Surriscaldamento che può provocare difetti di protezione e di isolamento. Può essere dovuto a ossidazione delle masse metalliche.

Controlli eseguibili dal personale specializzato

Sc-087/Cn-001 - Verifica manovrabilità valvole

Procedura: Controllo
Frequenza: 360 giorni

Eseguire una manovra di prova di tutti gli organi di intercettazione per evitare che si blocchino.

Requisiti da verificare: -*Contenimento della portata dei fluidi autoclavi*

Anomalie: -*Corto circuiti, -Difetti agli interruttori, -Difetti ai raccordi o alle connessioni, -Difetti alle valvole, -Difetti di taratura*

Ditte Specializzate: Idraulico

Sc-087/Cn-002 - Verifica quadri elettrici

Procedura: Controllo a vista
Frequenza: 360 giorni

Controllare lo stato degli interblocchi elettrici effettuando delle manovre di apertura e chiusura. Verificare la corretta pressione di serraggio delle lame dei sezionatori e delle bobine dei circuiti di sgancio degli interruttori di manovra sezionatori.

Requisiti da verificare: -*Contenimento delle dispersioni elettriche*

Anomalie: -*Corto circuiti, -Difetti agli interruttori, -Difetti ai raccordi o alle connessioni, -Difetti alle valvole, -Difetti di taratura*

Ditte Specializzate: Elettricista

Sc-087/Cn-003 - Verifica sistema di riempimento

Procedura: Controllo a vista
Frequenza: 360 giorni

Verificare l'esatto funzionamento del galleggiante, della valvola di alimentazione e del tubo di troppo pieno.

Requisiti da verificare: -*Contenimento della portata dei fluidi autoclavi*

Anomalie: -*Corto circuiti, -Difetti agli interruttori, -Difetti ai raccordi o alle connessioni, -Difetti alle valvole, -Difetti di taratura*

Ditte Specializzate: Idraulico

Sc-087/Cn-004 - Verifica stato

Procedura: Controllo a vista
Frequenza: 360 giorni

Verificare lo stato dei dilatatori e giunti elastici presenti. Controllare la tenuta delle congiunzioni a flangia, la stabilità dei sostegni e degli eventuali giunti fissi, e la mancanza di inflessioni nelle tubazioni.

Requisiti da verificare: -*Contenimento della portata dei fluidi autoclavi*

Anomalie: -*Corto circuiti, -Difetti agli interruttori, -Difetti ai raccordi o alle connessioni, -Difetti alle valvole, -Difetti di taratura*

Ditte Specializzate: Idraulico

Sc-087/Cn-005 - Verifica tenuta tubi

Procedura: Controllo
Frequenza: 360 giorni

Controllare l'integrità delle tubazioni con specifica attenzione ai raccordi tra tronchi di tubo e tra tubi ed apparecchi utilizzatori

Requisiti da verificare: -*Controllo della tenuta tubi e valvole*

Anomalie: -*Corto circuiti, -Difetti agli interruttori, -Difetti ai raccordi o alle connessioni, -Difetti alle valvole, -Difetti di taratura*

Ditte Specializzate: Idraulico

Sc-087/Cn-006 - Verifica tenuta valvole

Procedura: Controllo
Frequenza: 360 giorni

Regolazione del serraggio dei premistoppa sugli steli ed eventuale sostituzione degli organi di tenuta.

Requisiti da verificare: -*Controllo della tenuta tubi e valvole*

Anomalie: -*Corto circuiti, -Difetti agli interruttori, -Difetti ai raccordi o alle connessioni, -Difetti alle valvole, -Difetti di taratura*

Ditte Specializzate: Idraulico

Interventi eseguibili dal personale specializzato

Sc-087/In-001 - Lubrificazione

Frequenza: 180 giorni

Lubrificare le filettature e i rubinetti con lubrificanti indicati dalle case costruttrici.

Ditte Specializzate: Idraulico

Sc-087/In-002 - Pulizia delle varie parti

Frequenza: 360 giorni

Lubrificare con vaselina i contatti, le pinze e le lame dei sezionatori di linea, gli interruttori di manovra, i sezionatori di messa a terra. Lubrificare con olio grafitato tutti gli ingranaggi e gli apparecchi di manovra.

Ditte Specializzate: Eletttricista

Sc-087/In-003 - Pulizia otturatore

Frequenza: Quando occorre

Pulizia o eventuale sostituzione dell'otturatore se si verifica il passaggio del fluido ad otturatore chiuso.

Ditte Specializzate: Idraulico

Sc-087/In-004 - Pulizia serbatoio

Frequenza: 730 giorni

Pulizia del serbatoio con lavaggio e con asportazione di rifiuti presenti.

Ditte Specializzate: Idraulico

Elettropompe - Su-010/Co-026/Sc-088

L'elettropompa consente di elevare i valori della pressione idrica attraverso dei meccanismi alimentati elettricamente.

Diagnostica:

Cause possibili delle anomalie:

Origine degli abbassamenti di pressione:

- errori di concezione o realizzazione mal eseguita;
- difetti della rete (fughe, incrostazioni);
- difetti delle apparecchiature (erogatori, sistemi di pressurizzazione, serbatoi, serbatoi di accumulo, etc.)

Origine delle anomalie agli apparecchi:

- usura;
- assenza di manutenzione regolare.

Origini delle difficoltà di alimentazione:

- assenza di manutenzione alle valvole;
- assenza di controllo alle tubazioni;
- pressione troppo elevata.

Origine dei problemi agli scarichi:

- errori di concezione;
- ostruzioni;
- fughe a livello dei giunti o delle connessioni.

Anomalie Ricontrabili:

Sc-088/An-001 - Corrosione

Corrosione delle tubazioni di adduzione con evidenti segni di decadimento delle stesse evidenziato con cambio di colore e presenza di ruggine in prossimità delle corrosioni.

Sc-088/An-002 - Corto circuiti

Corto circuiti dovuti a difetti nell'impianto di messa a terra, a sbalzi di tensione (sovraccarichi) o ad altro.

Sc-088/An-003 - Difetti agli interruttori

Difetti agli interruttori magnetotermici e differenziali dovuti all'eccessiva polvere presente all'interno delle connessioni o alla presenza di umidità ambientale o di condensa.

Sc-088/An-004 - Difetti ai raccordi o alle connessioni

Perdite del fluido in prossimità dei raccordi dovute a errori o sconessioni delle giunzioni.

Sc-088/An-005 - Difetti alle valvole

Difetti di funzionamento delle valvole dovuti ad errori di posa in opera o al cattivo dimensionamento delle stesse.

Sc-088/An-006 - Difetti di taratura

Difetti di taratura dei contattori, di collegamento o di taratura della protezione.

Sc-088/An-007 - Disconnessione alimentazione

Disconnessione dell'alimentazione dovuta a difetti di messa a terra, di sovraccarico di tensione di alimentazione, di corto circuito imprevisto.

Sc-088/An-008 - Incrostazioni

Accumuli di materiale di deposito all'interno delle tubazioni ed in prossimità dei filtri che causano perdite o rotture delle tubazioni.

Sc-088/An-009 - Surriscaldamento

Surriscaldamento che può provocare difetti di protezione e di isolamento. Può essere dovuto a ossidazione delle masse metalliche.

Controlli eseguibili dal personale specializzato

Sc-088/Cn-001 - Controllo generale dello stato

Procedura: Controllo

Frequenza: 360 giorni

Controllo generale dello stato del corpo pompa, del fatto che girante ruoti liberamente, che la pompa non funzioni a secco, che l'aria sia spurgata e che il senso di rotazione sia corretto.

Requisiti da verificare: -Controllo della tenuta tubi e valvole

Anomalie: -Corrosione, -Difetti ai raccordi o alle connessioni, -Difetti alle valvole, -Difetti di taratura, -Incrostazioni

Ditte Specializzate: Idraulico

Sc-088/Cn-002 - Controllo prevalenza

Procedura: Controllo

Frequenza: 1095 giorni

controllo della prevalenza mediante applicazione di manometri sulla aspirazione e sulla mandata al fine di verificare la conformità rispetto ai valori di collaudo.

Requisiti da verificare: -Efficienza

Anomalie: -Corrosione, -Difetti ai raccordi o alle connessioni, -Difetti alle valvole, -Difetti di taratura, -Incrostazioni

Ditte Specializzate: Idraulico

Sc-088/Cn-003 - Controllo tenute a baderna

Procedura: Controllo

Frequenza: 180 giorni

Controllo che il premitraccia sia serrato per impedire perdite d'acqua, ma non eccessivamente per impedire il passaggio di qualche goccia che esercita una utile azione lubrificante e raffreddante. Se il giusto serraggio del premitraccia non fosse sufficiente ad eliminare perdite d'acqua consistenti, occorre rifarlo a regola d'arte.

Requisiti da verificare: -Controllo della tenuta tubi e valvole

Anomalie: -Corrosione, -Difetti ai raccordi o alle connessioni, -Difetti alle valvole, -Difetti di taratura, -Incrostazioni

Ditte Specializzate: Idraulico

Sc-088/Cn-004 - Controllo tenute meccaniche

Procedura: Controllo

Frequenza: 180 giorni

Verifica degli organi di tenuta: piccole perdite in fase di avviamento sono da considerarsi normalmente accettabili. Le tenute devono essere sostituite quando si notano perdite consistenti.

Requisiti da verificare: -Controllo della tenuta tubi e valvole, -Resistenza alla corrosione sistemi alimentazione

Anomalie: -Corrosione, -Difetti ai raccordi o alle connessioni, -Difetti alle valvole, -Difetti di taratura, -Incrostazioni

Ditte Specializzate: Idraulico

Interventi eseguibili dal personale specializzato

Sc-088/In-001 - Revisione pompa

Frequenza: 1095 giorni

Revisione generale previo smontaggio della pompa, controllo dello stato del corpo pompa e della girante, provvedendo alla disincrostazione meccanica e chimica, alla pulizia e lubrificazione dei cuscinetti ed alla eventuale loro sostituzione.

Ditte Specializzate: Idraulico

Estintori a polvere - Su-010/Co-026/Sc-089

L'estintore a polvere può essere di due tipi:

- pressurizzato con aria o azoto in cui l'erogazione viene effettuata con tubo flessibile e ugello erogatore;
- con contenitore in bombola in anidride carbonica dove l'erogazione avviene con tubo flessibile e pistola ad intercettazione.

Diagnostica:

Cause possibili delle anomalie:

- Origine delle avarie del quadro:
 - difetti dell'alimentazione principale;
 - difetti dell'alimentazione di soccorso;
 - difetti di isolamento;
 - difetti della continuità del conduttore di protezione;
 - difetti delle lampadine.

Origine del non funzionamento dei rilevatori;

- superamento della durata di vita;
- mancato rispetto delle prescrizioni di installazione del fabbricante;
- assenza del test di controllo;
- cattiva taratura;
- polvere e difetti di collegamento.

Origine delle avarie ai circuiti:

- Per i circuiti si tratta generalmente di una interruzione di continuità:
- collegamenti difettosi;
 - assenza di verifica;
 - taglio accidentale.

Sc-089/Re-004 - Requisito: Comodità di uso e manovra estintori

Classe Requisito: Funzionalità d'uso

Gli estintori ed i relativi accessori (sicura, valvola di sicurezza, tubo flessibile) devono presentare caratteristiche di facilità di uso, di funzionalità e di manovrabilità.

Prestazioni: *Gli estintori devono essere dotati di una valvola di intercettazione (sufficientemente resistente) per consentire l'interruzione temporanea della scarica del mezzo estinguente. Per garantire una comodità d'uso e quindi di funzionamento occorre che:*

- il meccanismo di azionamento deve essere dotato di una sicura per prevenire funzionamenti intempestivi;
- l'elemento di sicurezza deve essere sigillato (da filo metallico con piombino). La sicura deve essere costruita in modo che nessuna azione manuale volontaria può provocare la scarica senza sblocco della sicura stessa, non deformi né rompa alcuna parte del meccanismo in modo tale da impedire la successiva scarica dell'estintore;
- tutti gli estintori con massa di agente estinguente maggiore di 3 kg, o un volume di agente estinguente maggiore di 3 l, devono essere dotati di un tubo flessibile di scarica. La lunghezza del tronco flessibile del tubo non deve essere minore di 400 mm.

Livello minimo per la prestazione: *E' opportuno che sia assicurata la qualità della progettazione, della fabbricazione e dell'installazione dei materiali e componenti con riferimento a quanto indicato dalle norme (norma UNI EN 3-5) e come certificato dalle ditte costruttrici di detti materiali e componenti.*

Sc-089/Re-022 - Requisito: Efficienza estintori

Classe Requisito: Funzionalità tecnologica

Gli estintori ed i relativi accessori (sicura, valvola di sicurezza, tubo flessibile) devono essere in grado di mantenere inalterate nel tempo le proprie capacità di rendimento assicurando un buon funzionamento.

Prestazioni: *Gli estintori di incendio portatili devono essere atti al funzionamento a temperature comprese fra - 20 °C e + 60 °C [T (max) °C]. Per gli estintori a base d'acqua, le temperature limiti inferiori devono essere + 5 °C, 0 °C, - 10 °C, - 15 °C, - 20 °C, - 25 °C, - 30 °C a richiesta del produttore.*

Livello minimo per la prestazione: *E' opportuno che sia assicurata la qualità della progettazione, della fabbricazione e dell'installazione dei materiali e componenti con riferimento a quanto indicato dalle norme (norma UNI EN 3-5) e come certificato dalle ditte costruttrici. Gli estintori devono soddisfare i seguenti requisiti:*

- la scarica deve iniziare entro 10 s dall'apertura della valvola di intercettazione;
- la durata della scarica non deve essere minore del valore specificato nel prospetto 1 della EN 3-1:1996;
- non più del 15% della carica iniziale di polvere BC o del 10% di quella degli altri agenti estinguenti deve rimanere nell'estintore dopo scarica ininterrotta, compreso tutto il gas ausiliario.

Anomalie Ricontrabili:

Sc-089/An-001 - Difetti alle valvole di sicurezza

Difetti di funzionamento delle valvole di sicurezza.

Sc-089/An-002 - Perdita di carico

Perdita di carico dell'agente estinguente.

Controlli eseguibili dall'utente

Sc-089/Cn-002 - Verifica carica

Procedura: Controllo a vista

Frequenza: 30 giorni

Controllo dell'indicatore di pressione; occorre che esso sia all'interno del campo che segnala la presenza di carica (campo verde).

Requisiti da verificare: -Comodità di uso e manovra estintori, -Efficienza estintori

Anomalie: -Difetti alle valvole di sicurezza, -Perdita di carico

Ditte Specializzate: Generico

Controlli eseguibili dal personale specializzato

Sc-089/Cn-001 - Controllo dello stato

Procedura: Controllo a vista

Frequenza: 30 giorni

Verifica dello stato complessivo e della corretta disposizione degli estintori. Controllare inoltre che non vi siano ostacoli che ne impediscono il corretto funzionamento.

Requisiti da verificare: -Comodità di uso e manovra estintori, -Efficienza estintori

Anomalie: -Difetti alle valvole di sicurezza, -Perdita di carico

Ditte Specializzate: Tecnico antincendio

Sc-089/Cn-003 - Verifica valvole

Procedura: Revisione

Frequenza: 180 giorni

Verificare che i dispositivi di sicurezza siano funzionanti (controllo tenuta).

Requisiti da verificare: -Comodità di uso e manovra estintori

Anomalie: -Difetti alle valvole di sicurezza, -Perdita di carico

Ditte Specializzate: Tecnico antincendio

Interventi eseguibili dal personale specializzato

Sc-089/In-001 - Revisione

Frequenza: 1095 giorni

Revisione dell'estintore in base alle scadenze indicate dalla norma e in base al tipo di agente estinguente utilizzato.

Ditte Specializzate: Tecnico antincendio

Sc-089/In-002 - Ricarica estintore

Frequenza: 1095 giorni

Ricaricare l'estintore e disporlo in perfetta efficienza.

Ditte Specializzate: Tecnico antincendio

Estintori ad anidride carbonica - Su-010/Co-026/Sc-090

Gli estintori ad anidride carbonica si impiegano per incendi di classe B, C e su apparecchi elettrici sotto tensione. Funzionano a temperature comprese tra - 5 e + 60 °C ma non possono essere adoperati in piccoli ambienti per evitare che la concentrazione di anidride carbonica sia nociva per le persone.

Diagnostica:

Cause possibili delle anomalie:

Origine delle avarie del quadro:

- difetti dell'alimentazione principale;
- difetti dell'alimentazione di soccorso;
- difetti di isolamento;
- difetti della continuità del conduttore di protezione;
- difetti delle lampadine.

Origine del non funzionamento dei rilevatori;

- superamento della durata di vita;
- mancato rispetto delle prescrizioni di installazione del fabbricante;
- assenza del test di controllo;
- cattiva taratura;
- polvere e difetti di collegamento.

Origine delle avarie ai circuiti:

Per i circuiti si tratta generalmente di una interruzione di continuità:

- collegamenti difettosi;
- assenza di verifica;
- taglio accidentale.

Sc-090/Re-004 - Requisito: Comodità di uso e manovra estintori

Classe Requisito: Funzionalità d'uso

Gli estintori ed i relativi accessori (sicura, valvola di sicurezza, tubo flessibile) devono presentare caratteristiche di facilità di uso, di funzionalità e di manovrabilità.

Prestazioni: *Gli estintori devono essere dotati di una valvola di intercettazione (sufficientemente resistente) per consentire l'interruzione temporanea della scarica del mezzo estinguente. Per garantire una comodità d'uso e quindi di funzionamento occorre che:*

- il meccanismo di azionamento deve essere dotato di una sicura per prevenire funzionamenti intempestivi;
- l'elemento di sicurezza deve essere sigillato (da filo metallico con piombino). La sicura deve essere costruita in modo che nessuna azione manuale volontaria può provocare la scarica senza sblocco della sicura stessa, non deformi né rompa alcuna parte del meccanismo in modo tale da impedire la successiva scarica dell'estintore;
- tutti gli estintori con massa di agente estinguente maggiore di 3 kg, o un volume di agente estinguente maggiore di 3 l, devono essere dotati di un tubo flessibile di scarica. La lunghezza del tronco flessibile del tubo non deve essere minore di 400 mm.

Livello minimo per la prestazione: *E' opportuno che sia assicurata la qualità della progettazione, della fabbricazione e dell'installazione dei materiali e componenti con riferimento a quanto indicato dalle norme (norma UNI EN 3-5) e come certificato dalle ditte costruttrici di detti materiali e componenti.*

Sc-090/Re-006 - Requisito: Contenimento della portata dei fluidi estintori

Classe Requisito: Funzionalità d'uso

Gli estintori ed i relativi accessori (sicura, valvola di sicurezza, tubo flessibile) in rapporto al tipo di estinguente utilizzato devono garantire una portata della carica in grado di garantire i valori minimi di portata stabiliti per legge.

Prestazioni: *Per garantire un livello minimo di prestazione occorre che le cariche nominali (scelte in funzione del tipo di agente estinguente) degli estintori carrellati non siano inferiori a quelle definite dalla norma 9492.*

Livello minimo per la prestazione: *Le cariche nominali che devono assicurare gli estintori carrellati sono le seguenti:*

- per estintori a schiuma una carica di 50-100-150 litri;
- per estintori a polvere chimica una carica di 30-50-100-150 Kg;
- per estintori ad anidride carbonica una carica di 18-27-54 Kg;
- per estintori ad idrocarburi alogenati una carica di 30-50 Kg.

Sc-090/Re-011 - Requisito: Contenimento della tenuta estintori

Classe Requisito: Di stabilità

Gli estintori indipendentemente dall'agente estinguente utilizzato, devono essere in grado di evitare fughe degli agenti stessi.

Prestazioni: *Il controllo della tenuta degli estintori deve essere sempre garantito. La scala dell'indicatore di pressione deve avere:*

- una zona di zero (per l'indicazione di pressione nulla) con una lancetta di indicazione;

- una zona di colore verde (zona operativa), corrispondente alle pressioni comprese tra le temperature di utilizzazione. Le zone ai due lati di quella verde devono essere di colore rosso.

Livello minimo per la prestazione: L'indicatore di pressione deve funzionare nell'intervallo di tolleranza di errore consentito. I materiali costruttivi dell'indicatore di pressione devono essere compatibili con le sostanze contenute (mezzo estinguente e gas ausiliario). Le prove per accertare il controllo della tenuta degli estintori devono essere eseguite a temperatura di 20 +/- 5 °C. Le pressioni rilevate devono essere arrotondate al più prossimo intero o mezzo bar. Gli errori di lettura tollerati sono:

- massimo + 1 bar in corrispondenza dell'estremo della zona verde relativo alla pressione più bassa;
- +/- 6% in corrispondenza dell'estremo della zona verde relativo alla pressione più alta;
- il valore P (+ 20 °C) deve essere indicato sulla scala ed il relativo errore massimo tollerato è + 0,5 bar.

Sc-090/Re-022 - Requisito: Efficienza estintori

Classe Requisito: Funzionalità tecnologica

Gli estintori ed i relativi accessori (sicura, valvola di sicurezza, tubo flessibile) devono essere in grado di mantenere inalterate nel tempo le proprie capacità di rendimento assicurando un buon funzionamento.

Prestazioni: Gli estintori di incendio portatili devono essere atti al funzionamento a temperature comprese fra - 20 °C e + 60 °C [T (max) °C]. Per gli estintori a base d'acqua, le temperature limiti inferiori devono essere + 5 °C, 0 °C, - 10 °C, - 15 °C, - 20 °C, - 25 °C, - 30 °C a richiesta del produttore.

Livello minimo per la prestazione: E' opportuno che sia assicurata la qualità della progettazione, della fabbricazione e dell'installazione dei materiali e componenti con riferimento a quanto indicato dalle norme (norma UNI EN 3-5) e come certificato dalle ditte costruttrici. Gli estintori devono soddisfare i seguenti requisiti:

- la scarica deve iniziare entro 10 s dall'apertura della valvola di intercettazione;
- la durata della scarica non deve essere minore del valore specificato nel prospetto 1 della EN 3-1:1996;
- non più del 15% della carica iniziale di polvere BC o del 10% di quella degli altri agenti estinguenti deve rimanere nell'estintore dopo scarica ininterrotta, compreso tutto il gas ausiliario.

Anomalie Ricontrabili:

Sc-090/An-001 - Difetti alle valvole di sicurezza

Difetti di funzionamento delle valvole di sicurezza.

Sc-090/An-002 - Perdita di carico

Perdita di carico dell'agente estinguente.

Controlli eseguibili dall'utente

Sc-090/Cn-002 - Verifica carica

Procedura: Controllo a vista

Frequenza: 30 giorni

Controllo dell'indicatore di pressione; occorre che esso sia all'interno del campo che segnala la presenza di carica (campo verde).

Requisiti da verificare: -Contenimento della portata dei fluidi estintori, -Contenimento della tenuta estintori, -Efficienza estintori

Anomalie: -Difetti alle valvole di sicurezza

Ditte Specializzate: Generico

Controlli eseguibili dal personale specializzato

Sc-090/Cn-001 - Controllo dello stato

Procedura: Controllo a vista

Frequenza: 30 giorni

Verifica dello stato complessivo e della corretta disposizione degli estintori. Controllare inoltre che non vi siano ostacoli che ne impediscono il corretto funzionamento.

Requisiti da verificare: -Comodità di uso e manovra estintori, -Efficienza estintori

Anomalie: -Difetti alle valvole di sicurezza

Ditte Specializzate: Tecnico antincendio

Sc-090/Cn-003 - Verifica valvole

Procedura: Revisione

Frequenza: 180 giorni

Verificare che i dispositivi di sicurezza siano funzionanti (controllo tenuta).

Requisiti da verificare: -Comodità di uso e manovra estintori, -Contenimento della tenuta estintori

Anomalie: -Difetti alle valvole di sicurezza

Ditte Specializzate: Tecnico antincendio

Interventi eseguibili dal personale specializzato

Sc-090/In-001 - Revisione

Frequenza: 1095 giorni

Revisione dell'estintore in base alle scadenze indicate dalla norma e in base al tipo di agente estinguente utilizzato.

Ditte Specializzate: Tecnico antincendio

Sc-090/In-002 - Ricarica estintore

Frequenza: 1095 giorni

Ricaricare l'estintore e disporlo in perfetta efficienza.

Ditte Specializzate: Tecnico antincendio

Evacuatori di fumo e di calore (EFC) - Su-010/Co-026/Sc-091

Gli evacuatori di fumo e di calore sono sistemi costituiti da apparecchi che permettono in caso di incendio, l'evacuazione di fumi e gas in base allo schema di funzionamento.

Diagnostica:

Cause possibili delle anomalie:

Origine delle avarie del quadro:

- difetti dell'alimentazione principale;
- difetti dell'alimentazione di soccorso;
- difetti di isolamento;
- difetti della continuità del conduttore di protezione;
- difetti delle lampadine.

Origine del non funzionamento dei rilevatori;

- superamento della durata di vita;
- mancato rispetto delle prescrizioni di installazione del fabbricante;
- assenza del test di controllo;
- cattiva taratura;
- polvere e difetti di collegamento.

Origine delle avarie ai circuiti:

Per i circuiti si tratta generalmente di una interruzione di continuità:

- collegamenti difettosi;
- assenza di verifica;
- taglio accidentale.

Sc-091/Re-023 - Requisito: Efficienza evacuatori fumo e calore

Classe Requisito: Di funzionamento

Gli evacuatori di fumo e di calore devono conservare nel tempo le proprie capacità di rendimento assicurando un buon funzionamento.

Prestazioni: *Gli evacuatori di fumo e di calore devono essere idonei ad assicurare stabilità e resistenza in modo da garantirne durata e funzionalità nel tempo, senza pregiudicare la sicurezza degli utenti.*

Livello minimo per la prestazione: *La sicurezza di funzionamento viene determinata mediante un azionamento di 50 volte del dispositivo di apertura manuale e con una forza pari a quella indicata dal costruttore dell'apparecchio. Nel caso che gli EFC siano utilizzati anche per scopi di ventilazione la prova di funzionamento deve essere effettuata dopo 10000 cicli di apertura in posizione di ventilazione.*

Anomalie Ricontrabili:

Sc-091/An-001 - Deposito superficiale

Accumulo di materiale in superficie e di incrostazioni di diversa consistenza, spessore e aderenza diversa.

Sc-091/An-002 - Difetti ai dispositivi termici

Difetti di funzionamento dei dispositivi termici di apertura dovuti ad errori di taratura.

Sc-091/An-003 - Difetti ai meccanismi di apertura

Difetti di funzionamento dei dispositivi di leveraggio

Sc-091/An-004 - Difetti di ancoraggio

Difetti nell'installazione ed ancoraggio degli evacuatori di fumo e di calore alla copertura con conseguente rischio di crollo delle parti.

Sc-091/An-005 - Penetrazione e ristagni d'acqua

Comparsa di macchie da umidità e/o gocciolamento localizzato in prossimità degli elementi terminali di copertura.

Controlli eseguibili dal personale specializzato

Sc-091/Cn-001 - Controllo dello stato

Procedura: Controllo a vista

Frequenza: 360 giorni

Verificare lo stato e la corretta disposizione degli evacuatori. Controllare che siano assenti ostacoli che ne impediscano il corretto funzionamento.

Requisiti da verificare: *-Efficienza evacuatori fumo e calore*

Anomalie: *-Deposito superficiale, -Difetti ai dispositivi termici, -Difetti ai meccanismi di apertura, -Difetti di ancoraggio*

Ditte Specializzate: Tecnici di livello superiore

Interventi eseguibili dal personale specializzato

Sc-091/In-001 - Lubrificazione

Frequenza: 360 giorni

Lubrificare tutti i dispositivi meccanici quali perni, pistoni e leveraggi.

Ditte Specializzate: Tecnico antincendio

Idranti - Su-010/Co-026/Sc-092

Gli idranti sono dispositivi per lo spegnimento d'incendi rendendo immediatamente disponibile il getto d'acqua.

Diagnostica:

Cause possibili delle anomalie:

Origine delle avarie del quadro:
 -difetti dell'alimentazione principale;
 -difetti dell'alimentazione di soccorso;
 -difetti di isolamento;
 -difetti della continuità del conduttore di protezione;
 -difetti delle lampadine.

Origine del non funzionamento dei rilevatori;
 -superamento della durata di vita;
 -mancato rispetto delle prescrizioni di installazione del fabbricante;
 -assenza del test di controllo;
 -cattiva taratura;
 -polvere e difetti di collegamento.

Origine delle avarie ai circuiti:
 Per i circuiti si tratta generalmente di una interruzione di continuità:
 -collegamenti difettosi;
 -assenza di verifica;
 -taglio accidentale.

Sc-092/Re-007 - Requisito: Contenimento della portata dei fluidi idranti

Classe Requisito: Di funzionamento

Gli idranti devono garantire nel tempo la portata e la pressione richiesti dall'impianto ed assicurare che siano rispettati i tempi previsti dalle normative specifiche per gli interventi.

Prestazioni: *Le prestazioni delle alimentazioni e quindi la portata delle stesse deve essere verificata in sede di collaudo (ed annotata sul certificato di collaudo) e successivamente con ispezioni volte alla verifica di detti valori. Anche i risultati delle ispezioni devono essere riportati su un apposito libretto.*

Livello minimo per la prestazione: *La portata degli idranti è espressa dalla relazione indicata nell'appendice della norma 9485. La prova per la determinazione della portata degli idranti va eseguita secondo le modalità indicate dalla norma UNI ISO 3555. La prova va eseguita valutando, per dieci valori di portata dell'idrante, le relative perdite di carico piezometrico rilevate con un manometro.*

Sc-092/Re-012 - Requisito: Contenimento della tenuta idranti

Classe Requisito: Di stabilità

Gli idranti devono essere idonei ad impedire fughe dei fluidi di alimentazione, in modo da assicurare la durata e la funzionalità nel tempo.

Prestazioni: *Il controllo della tenuta deve essere garantito in condizioni di pressione corrispondenti a quelle massime o minime di esercizio. Il sistema di tenuta delle valvole in caso di rotture accidentali deve garantire che la valvola si chiuda immediatamente evitando fuoriuscite di acqua. I materiali e le dimensioni da utilizzare devono essere quelli indicati dalla norma UNI 9485.*

Livello minimo per la prestazione: *La prova di tenuta va effettuata con l'otturatore della valvola chiuso ed utilizzando una pressione di ingresso di 21 bar: la valvola non deve presentare perdite per almeno tre minuti. La prova va ripetuta con la valvola aperta per verificare che i dispositivi di tenuta non presentino perdite. Sono ammesse perdite dalla valvola di scarico automatica non superiori a 30 cm³/min.*

Anomalie Ricontrabili:

Sc-092/An-001 - Difetti di tenuta

Difetti di tenuta degli idranti e dei suoi componenti con perdite di liquido.

Controlli eseguibili dall'utente

Sc-092/Cn-001 - Controllo dello stato

Procedura: Ispezione
Frequenza: 360 giorni

Controllo dello stato degli idranti e dell'integrità delle connessioni ai rubinetti (non devono verificarsi perdite). Controllare che le tubazioni si svolgano facilmente senza creare difficoltà agli addetti all'utilizzo degli idranti.

Requisiti da verificare: -Contenimento della tenuta idranti

Anomalie: -Difetti di tenuta

Ditte Specializzate: Idraulico

Controlli eseguibili dal personale specializzato

Sc-092/Cn-002 - Verifica pressione

Procedura: Ispezione strumentale
Frequenza: 360 giorni

Controllo della pressione di esercizio degli idranti verificando i valori di uscita ai rubinetti.

Requisiti da verificare: -Contenimento della portata dei fluidi idranti, -Contenimento della tenuta idranti

Anomalie: -Difetti di tenuta

Ditte Specializzate: Idraulico

Interventi eseguibili dal personale specializzato

Sc-092/In-001 - Sostituzione

Frequenza: Quando occorre

Sostituzione degli idranti se accadono problemi di tenuta che non consentono il corretto funzionamento.

Ditte Specializzate: Idraulico

Sc-092/In-002 - Verifica tenuta

Frequenza: 90 giorni

Controllo, con prova, della tenuta alla pressione di esercizio degli idranti.

Ditte Specializzate: Idraulico

Rete di distribuzione - Su-010/Co-026/Sc-093

La rete di distribuzione è costituita da tubazioni generalmente utilizzate per l'impianto antincendio; queste sono in acciaio zincato e provvedono all'adduzione e alla successiva erogazione dell'acqua destinata ad alimentare l'impianto.

Diagnostica:

Cause possibili delle anomalie:

Origine delle avarie del quadro:

- difetti dell'alimentazione principale;
- difetti dell'alimentazione di soccorso;
- difetti di isolamento;
- difetti della continuità del conduttore di protezione;
- difetti delle lampadine.

Origine del non funzionamento dei rilevatori;

- superamento della durata di vita;
- mancato rispetto delle prescrizioni di installazione del fabbricante;
- assenza del test di controllo;
- cattiva taratura;
- polvere e difetti di collegamento.

Origine delle avarie ai circuiti:

Per i circuiti si tratta generalmente di una interruzione di continuità:

- collegamenti difettosi;
- assenza di verifica;
- taglio accidentale.

Anomalie Ricontrabili:

Sc-093/An-001 - Corrosione delle tubazioni

Corrosione delle tubazioni di adduzione con cambio di colore e presenza di ruggine in prossimità delle corrosioni.

Sc-093/An-002 - Difetti ai raccordi o alle connessioni

Perdite del fluido in corrispondenza dei raccordi, delle valvole e delle saracinesche dovute a errori o sconnessioni delle giunzioni.

Sc-093/An-003 - Incrostazioni delle tubazioni o dei filtri della rete di adduzione

Accumuli di materiale di deposito all'interno delle tubazioni ed in prossimità dei filtri che causano perdite o rotture delle tubazioni.

Sc-093/An-004 - Problemi di funzionamento delle valvole

Non corretto funzionamento delle valvole dovuti ad errori di posa in opera o al mal dimensionamento delle stesse.

Controlli eseguibili dal personale specializzato

Sc-093/Cn-001 - Controllo dello stato

Procedura: Controllo a vista

Frequenza: 360 giorni

Controllo dello stato generale e in particolare dei dilatatori, se presenti, e dei giunti elastici. Verifica della tenuta delle flange, della stabilità dei sostegni e degli eventuali giunti fissi, nonché dell'assenza di inflessioni nelle tubazioni.

Requisiti da verificare: *-Contenimento della portata dei fluidi tubazioni*

Anomalie: *-Corrosione delle tubazioni , -Difetti ai raccordi o alle connessioni, -Problemi di funzionamento delle valvole*

Ditte Specializzate: Tecnico antincendio

Sc-093/Cn-002 - Verifica coibente

Procedura: Controllo a vista

Frequenza: 360 giorni

Controllare la coibentazione verificandone lo spessore, ed eventuale ripristino.

Requisiti da verificare: *-Resistenza meccanica tubazioni*

Anomalie: *-Corrosione delle tubazioni , -Difetti ai raccordi o alle connessioni, -Problemi di funzionamento delle valvole*

Ditte Specializzate: Tecnico antincendio

Sc-093/Cn-003 - Verifica tenuta

Procedura: Controllo a vista

Frequenza: 360 giorni

Controllare lo stato delle tubazioni e la tenuta dei raccordi tra i tratti di tubo e tra tubi ed apparecchi utilizzatori.

Requisiti da verificare: -Contenimento della portata dei fluidi tubazioni

Anomalie: -Corrosione delle tubazioni , -Difetti ai raccordi o alle connessioni, -Problemi di funzionamento delle valvole

Ditte Specializzate: Tecnico antincendio

Sc-093/Cn-004 - Verifica tenuta e manovrabilità valvole

Procedura: Revisione
Frequenza: 360 giorni

Eseguire la manovra di tutti gli organi di intercettazione, verificarne la funzionalità e che non si blocchino.

Effettuare la regolazione del serraggio dei premistoppa sugli steli ed eventualmente sostituire gli organi di tenuta.

Requisiti da verificare: -Resistenza meccanica tubazioni

Anomalie: -Corrosione delle tubazioni , -Difetti ai raccordi o alle connessioni, -Problemi di funzionamento delle valvole

Ditte Specializzate: Tecnico antincendio

Interventi eseguibili dal personale specializzato

Sc-093/In-001 - Pulizia

Frequenza: 180 giorni

Pulizia ed eventuale sostituzione dei filtri dell'impianto.

Ditte Specializzate: Tecnico antincendio

Sc-093/In-002 - Pulizia otturatore

Frequenza: Quando occorre

Effettuare la pulizia ed eventualmente sostituire l'otturatore nel caso si verifichi il passaggio del fluido ad otturatore chiuso.

Ditte Specializzate: Tecnico antincendio

Serbatoio di accumulo - Su-010/Co-026/Sc-094

I serbatoi di accumulo permettono la funzionalità delle macchine idrauliche e/o dei riscaldatori ed assicurano una riserva idrica adeguata alle necessità degli utenti in caso di cattivo funzionamento delle reti di distribuzione o in caso di arresti della erogazione da parte dei gestori del servizio di erogazione.

Diagnostica:

Titolo:

Origine degli abbassamenti di pressione:

-errori di concezione o realizzazione mal eseguita;

-difetti della rete (fughe, incrostazioni);

-difetti delle apparecchiature (erogatori, sistemi di pressurizzazione, serbatoi, serbatoi di accumulo, etc.)

Origine delle anomalie agli apparecchi:

-usura;

-assenza di manutenzione regolare.

Origini delle difficoltà di alimentazione:

-assenza di manutenzione alle valvole;

-assenza di controllo alle tubazioni;

-pressione troppo elevata.

Origine dei problemi agli scarichi:

-errori di concezione;

-ostruzioni;

-fughe a livello dei giunti o delle connessioni.

Sc-094/Re-018 - Requisito: Controllo della tenuta serbatoi

Classe Requisito: Di stabilità

I serbatoi devono essere idonei ad impedire fughe dei combustibili (liquidi o gassosi) in modo da assicurare la durata e la funzionalità nel tempo.

Prestazioni: *Il controllo della tenuta deve essere garantito in condizioni di pressione e temperatura corrispondenti a quelle massime o minime di esercizio.*

Livello minimo per la prestazione: *Si possono effettuare prove di laboratorio su:*

- serbatoi di combustibile liquido che vengono sottoposti ad una pressione di prova di almeno 1 bar da parte del costruttore (che ne attesta l'esito favorevole sotto la propria responsabilità);

- serbatoi di G.P.L. che vengono sottoposti alle prove previste dagli organi preposti che ne certificano la tenuta alla pressione di bollo.

Le condizioni di progetto minime dei serbatoi (temperatura e pressione) sono definite come segue:

- massima temperatura di progetto: massima temperatura a cui è prevista l'immissione di GPL maggiorata di 5 °C, e comunque complessivamente non minore di 35 °C;

- pressione di progetto: tensione di vapore del GPL stoccato alla temperatura di progetto;

- minima pressione: tensione di vapore alla minima temperatura di progetto.

Anomalie Ricontrabili:

Sc-094/An-001 - Difetti di regolazione

Cattivo funzionamento del sistema di taratura e controllo.

Sc-094/An-002 - Perdita di carico

Perdite del liquido per cattivo funzionamento del livellostato e del pressostato delle pompe.

Controlli eseguibili dal personale specializzato

Sc-094/Cn-001 - Controllo dello stato

Procedura: Controllo a vista
Frequenza: 360 giorni

Controllare lo stato generale e l'integrità dei serbatoi e provvedere alla eliminazione di eventuali perdite rifacendo le guarnizioni del passo d'uomo.

Requisiti da verificare: -Controllo della tenuta serbatoi

Anomalie: -Difetti di regolazione, -Perdita di carico

Ditte Specializzate: Idraulico

Sc-094/Cn-002 - Verifica sistema di riempimento

Procedura: Controllo a vista
Frequenza: 360 giorni

Verificare il giusto funzionamento del galleggiante, della valvola di alimentazione e verificare che il tubo di troppo pieno sia libero da ostruzioni.

Requisiti da verificare: -Controllo della tenuta serbatoi

Anomalie: -Difetti di regolazione, -Perdita di carico

Ditte Specializzate: Idraulico

Interventi eseguibili dal personale specializzato

Sc-094/In-001 - Pulizia

Frequenza: 730 giorni

Pulizia del serbatoio con lavaggio ed eventuale asportazione di depositi vari.

Ditte Specializzate: Idraulico

Impianto di distribuzione del gas - Su-010/Co-027

L'impianto di distribuzione del gas è costituito dagli elementi tecnici aventi la funzione di addurre, distribuire ed erogare combustibili gassosi per alimentare apparecchi utilizzatori (cucine, scaldacqua, bruciatori di caldaie, ecc.).La rete di distribuzione del gas può essere realizzata utilizzando tubazioni vari materiali e in particolare:

- acciaio;
- in rame;
- in polietilene.

Impianto di distribuzione del gas - Su-010/Co-027 - Elenco Schede -

Su-010/Co-027/Sc-095	Tubazioni in acciaio
Su-010/Co-027/Sc-096	Tubazioni in polietilene

Tubazioni in acciaio - Su-010/Co-027/Sc-095

Le tubazioni permettono l'adduzione e la successiva erogazione del gas destinato ad alimentare gli apparecchi utilizzatori.

Diagnostica:

Cause possibili delle anomalie:

Generalmente i guasti o le anomalie possono essere il risultato di errori di concezione o di installazione.

Origine dei guasti agli organi di produzione:

1.Per le apparecchiature di climatizzazione (quadri, batterie, climatizzazione monoblocco o sistemi "split", centrale di trattamento dell'aria, scambiatori, etc.) l'origine dei guasti concerne soprattutto la gestione:

- mancanza di gas refrigerante;
 - surriscaldamento degli scambiatori;
 - mancanza di lubrificazione;
 - disfunzioni della regolazione;
 - perdite di carico;
 - difetti delle connessioni;
 - incrostazioni;
 - mancanza di acqua;
 - difetti di isolamento termico.
- 2.Per gli impianti di riscaldamento (caldaia a gasolio, a gas o elettriche, bruciatore, etc.):
- pressione insufficiente;
 - ventilazione difettosa;
 - difetti di regolazione.

Origine delle anomalie degli organi di distribuzione (tubature, filtri, guaine)

Le fughe possono essere originate da:

- una corrosione;
- difetti ai raccordi o alle connessioni;

- una impossibilità di dilatazione.
- Le perdite di carico idraulico o aerauliche possono essere originate da:
 - un errore di concezione;
 - un errore di realizzazione;
 - incrostazioni;
 - intasamento;
 - incrostazioni dei filtri o delle guaine;
 - la distribuzione parziale delle guaine;
 - difetti agli organi terminali.

Origini delle anomalie agli organi terminali:

- fughe al livello dei raccordi;
- cattiva regolazione;
- uso scorretto.

Origine delle anomalie degli organi di comando:

- difetti di taratura;
- rottura del circuito.

Anomalie Ricontrabili:

Sc-095/An-001 - Corrosione

Corrosione delle tubazioni di adduzione con evidenti segni di decadimento delle stesse evidenziato con cambio di colore e presenza di ruggine in prossimità delle corrosioni.

Sc-095/An-002 - Difetti ai raccordi o alle connessioni

Perdite del fluido in prossimità dei raccordi, delle valvole e delle saracinesche dovute a errori o sconnessioni delle giunzioni.

Sc-095/An-003 - Difetti alle valvole

Difetti di funzionamento delle valvole dovuti ad errori di posa in opera o al cattivo dimensionamento delle stesse.

Sc-095/An-004 - Fughe di gas

Difetti di funzionamento delle valvole e dei rubinetti con conseguente perdita di gas.

Sc-095/An-005 - Incrostazioni

Accumuli di materiale di deposito all'interno delle tubazioni ed in prossimità dei filtri che causano perdite o rotture delle tubazioni.

Controlli eseguibili dal personale specializzato

Sc-095/Cn-001 - Controllo dello stato

Procedura: Controllo a vista
Frequenza: 360 giorni

Verifica dello stato e dell'integrità con particolare attenzione allo stato delle tubazioni, ai giunti ed ai raccordi. Controllare la funzionalità dei rubinetti.

Requisiti da verificare: -Controllo della tenuta tubazioni

Anomalie: -Corrosione, -Difetti ai raccordi o alle connessioni, -Fughe di gas

Ditte Specializzate: Idraulico

Sc-095/Cn-002 - Controllo tenuta tubazioni

Procedura: Controllo a vista
Frequenza: 360 giorni

Controllare la corretta tenuta delle tubazioni con utilizzo di un rilevatore o prodotti schiumogeni. Controllare la corretta funzionalità di guarnizioni e sigillanti.

Requisiti da verificare: -Controllo della tenuta tubazioni

Anomalie: -Corrosione, -Difetti ai raccordi o alle connessioni, -Fughe di gas

Ditte Specializzate: Idraulico

Sc-095/Cn-003 - Verifica coibentazione

Procedura: Controllo a vista
Frequenza: 360 giorni

Controllo dell'integrità delle coibentazioni con eventuale ripristino

Requisiti da verificare: -Resistenza meccanica tubazioni

Anomalie: -Corrosione, -Difetti ai raccordi o alle connessioni, -Fughe di gas

Ditte Specializzate: Idraulico

Interventi eseguibili dal personale specializzato

Sc-095/In-001 - Pulizia

Frequenza: 180 giorni

Pulizia delle tubazioni e dei filtri dell'impianto.

Ditte Specializzate: Idraulico

Tubazioni in polietilene - Su-010/Co-027/Sc-096

L'adduzione e l'erogazione del gas per alimentare gli apparecchi utilizzatori possono essere affidate a tubazioni realizzate in polietilene.

Diagnostica:

Cause possibili delle anomalie:

Generalmente i guasti o le anomalie possono essere il risultato di errori di concezione o di installazione.

Origine dei guasti agli organi di produzione:

1. Per le apparecchiature di climatizzazione (quadri, batterie, climatizzazione monoblocco o sistemi "split", centrale di trattamento dell'aria, scambiatori, etc.) l'origine dei guasti concerne soprattutto la gestione:

- mancanza di gas refrigerante;
- surriscaldamento degli scambiatori;
- mancanza di lubrificazione;
- disfunzioni della regolazione;
- perdite di carico;
- difetti delle connessioni;
- incrostazioni;
- mancanza di acqua;
- difetti di isolamento termico.

2. Per gli impianti di riscaldamento (caldaia a gasolio, a gas o elettriche, bruciatore, etc.):

- pressione insufficiente;
- ventilazione difettosa;
- difetti di regolazione.

Origine delle anomalie degli organi di distribuzione (tubature, filtri, guaine)

Le fughe possono essere originate da:

- una corrosione;
- difetti ai raccordi o alle connessioni;
- una impossibilità di dilatazione.

Le perdite di carico idraulico o aerauliche possono essere originate da:

- un errore di concezione;
- un errore di realizzazione;
- incrostazioni;
- intasamento;
- incrostazioni dei filtri o delle guaine;
- la distribuzione parziale delle guaine;
- difetti agli organi terminali.

Origini delle anomalie agli organi terminali:

- fughe al livello dei raccordi;
- cattiva regolazione;
- uso scorretto.

Origine delle anomalie degli organi di comando:

- difetti di taratura;
- rottura del circuito.

Sc-096/Re-019 - Requisito: Controllo della tenuta tubazioni

Classe Requisito: Di stabilità

Le tubazioni e gli elementi accessori quali valvole e rubinetti devono essere idonei ad impedire fughe dei fluidi in circolazione in modo da assicurare la durata e la funzionalità dell'impianto.

Prestazioni: *Il controllo della tenuta deve essere garantito in condizioni di pressione e temperatura corrispondenti a quelle massime o minime di esercizio.*

Livello minimo per la prestazione: *La capacità di tenuta delle tubazioni destinate al trasporto del gas può essere verificata mediante prova da effettuarsi con le modalità ed i tempi previsti dalla norma UNI 9165 sottoponendo le tubazioni ad una pressione ad almeno 1,5 volte la pressione massima di esercizio per condotte di 4° e 5° specie e pressioni di 1 bar per condotte di 6° e 7° specie. La prova viene considerata valida se i valori della pressione sono risultati stabili.*

Anomalie Ricontrabili:

Sc-096/An-001 - Difetti ai raccordi o alle connessioni

Perdite del fluido in prossimità dei raccordi, delle valvole e delle saracinesche dovute a errori o sconnessioni delle giunzioni.

Sc-096/An-002 - Difetti alle valvole

Difetti di funzionamento delle valvole dovuti ad errori di posa in opera o al cattivo dimensionamento delle stesse.

Sc-096/An-003 - Fughe di gas

Difetti di funzionamento delle valvole e dei rubinetti con conseguente perdita di gas.

Sc-096/An-004 - Incrostazioni

Accumuli di materiale di deposito all'interno delle tubazioni ed in prossimità dei filtri che causano perdite o rotture delle tubazioni.

Controlli eseguibili dal personale specializzato

Sc-096/Cn-001 - Controllo dello stato

Procedura: Controllo a vista

Frequenza: 360 giorni

Verifica dello stato e dell'integrità con particolare attenzione allo stato delle tubazioni, ai giunti ed ai raccordi. Controllare la funzionalità dei rubinetti.

Requisiti da verificare: *-Controllo della portata dei fluidi, -Controllo della tenuta tubazioni*

Anomalie: *-Difetti ai raccordi o alle connessioni, -Fughe di gas*

Ditte Specializzate: Idraulico

Sc-096/Cn-002 - Controllo tenuta tubazioni**Procedura:** Controllo a vista**Frequenza:** 360 giorni

Controllare la corretta tenuta delle tubazioni con utilizzo di un rilevatore o prodotti schiumogeni. Controllare la corretta funzionalità di guarnizioni e sigillanti.

Requisiti da verificare: *-Controllo della portata dei fluidi, -Controllo della tenuta tubazioni*

Anomalie: *-Difetti ai raccordi o alle connessioni, -Fughe di gas*

Ditte Specializzate: Idraulico

Sc-096/Cn-003 - Verifica coibentazione**Procedura:** Controllo a vista**Frequenza:** 360 giorni

Controllo dell'integrità delle coibentazioni con eventuale ripristino

Requisiti da verificare: *-Resistenza meccanica tubazioni*

Anomalie: *-Difetti ai raccordi o alle connessioni, -Fughe di gas*

Ditte Specializzate: Idraulico

Interventi eseguibili dal personale specializzato**Sc-096/In-001 - Pulizia****Frequenza:** 180 giorni

Pulizia delle tubazioni e dei filtri dell'impianto.

Ditte Specializzate: Idraulico

Indice dei Sub Sistemi

Sistema strutturale	3
Sistema strutturale	6
Sistemi di chiusura	14
Sistemi di chiusura	19
Coperture piane e a falde	33
Coperture piane e a falde	34
Rifiniture edili	39
Rifiniture edili	43
Sistemazioni esterne	70
Sistemazioni esterne	70
Impianto idrico e sanitari	80
Impianto idrico e sanitari	83
Impianto di riscaldamento	91
Impianto di riscaldamento	96
Impianto di condizionamento	128
Impianto di condizionamento	131
Impianto elettrico	142
Impianto elettrico	144
Impianti speciali	167
Impianti speciali	171